CROSSCALL

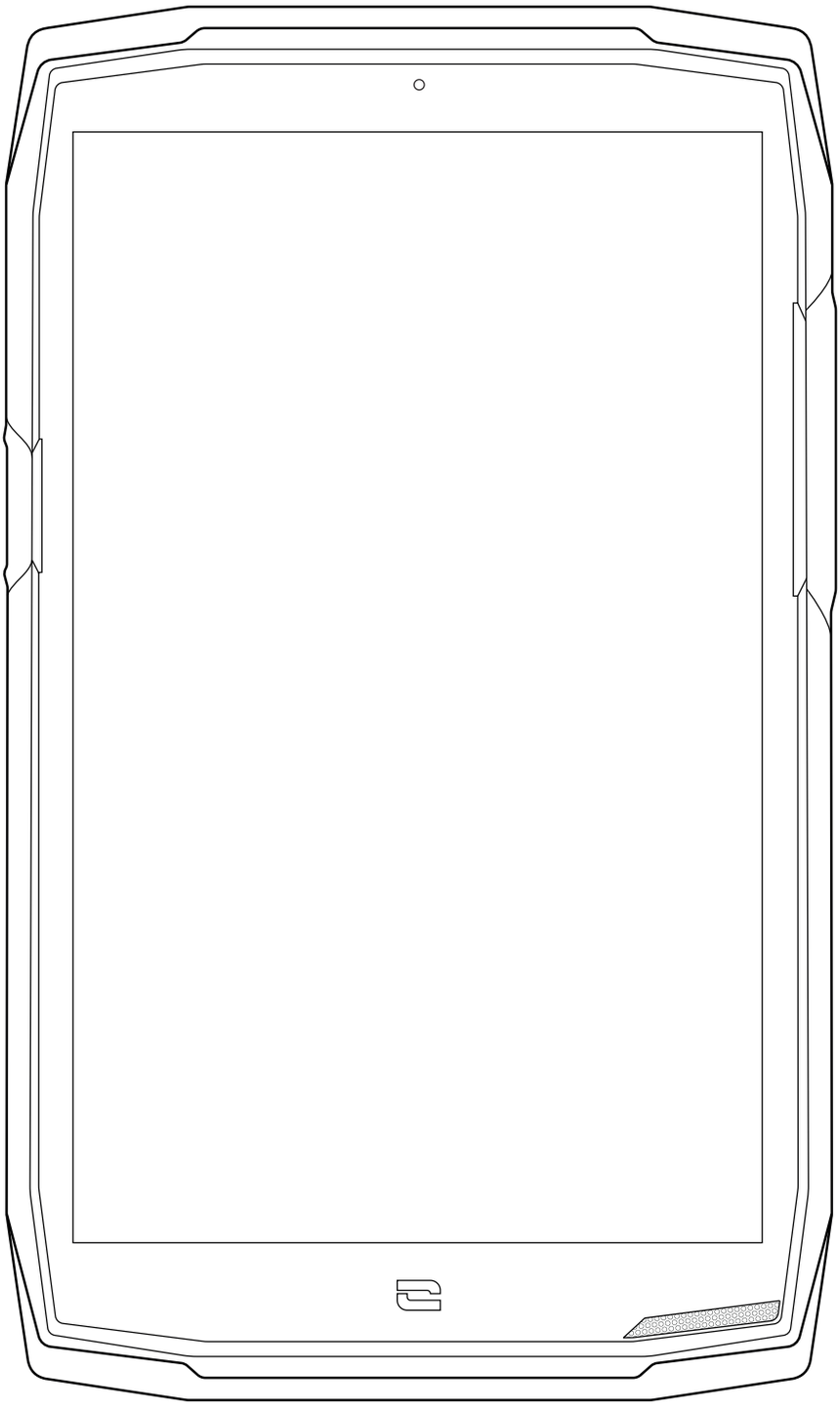

CORE-T5

INTERNATIONAL VERSIONS AVAILABLE
VERSIONS INTERNATIONALES DISPONIBLES

FR

EN

ES

DE

IT

PT

NL

SL

HR

TABLE DES MATIÈRES

PRÉSENTATION GÉNÉRALE DE LA TABLETTE

Présentation de l'appareil 6
X-LINK™* 7
X-BLOCKER 7

MISE EN SERVICE DE VOTRE CORE-T5

Installation de la carte nano SIM/micro SD 8
Mise en marche et arrêt de la tablette 9
Conseils et précautions à prendre pour charger votre batterie 9

ECRAN TACTILE, NAVIGATION SYSTÈME ET BOUTONS DE LA CORE-T5

Utilisation de l'écran tactile 11
Navigation système 13
Boutons de la tablette 15

UTILISATION DE VOTRE TABLETTE

Appels téléphoniques 17
Contacts 18
Messages 18
Appareil photo 19
Galerie 20
Transfert de données vers votre nouvelle tablette CROSSCALL 21
Transfert de données entre votre tablette CROSSCALL et votre PC 23
Gestion des cartes SIM 25
Données mobiles 25
Navigateur 26
E-mail 26
Economiseur de batterie 26
Réinitialiser la tablette 27
Mises à jour système 27

PERSONNALISATION DE LA TABLETTE

Écran d'accueil 28
Son 29
Notifications 29
Date et heure 29
Langues 29

ASTUCES ET RACCOURCIS

Mode Écran partagé 30
Capture d'écran 30
Rotation automatique de l'écran 30
Réveil de l'écran 30

FR

Projection sur un écran secondaire 31
Mode gants 31
Mode verrouillage écran tactile 31
NFC 32
Partage de batterie 32
Animation de chargement 32
Installation du cordon de sécurité (leash) 32
Calculatrice 33

LES APPLICATIONS CROSSCALL

X-SENSORS 33
X-SAFE 34
X-TALK 37
X-STORY 38
X-CAMP : L'application de la communauté CROSSCALL 39

DÉPANNAGE

Appareil 40
Appels 41
Batterie 41
Multimédia 42
Stockage 43
Divers 43

MESURES DE SÉCURITÉ

Informations relatives à la sécurité générale 44
Informations relatives à l'étanchéité 46
Dispositifs médicaux 46
Sécurité routière 47
Alimentation et charge 48
Protection auditive 49
Protection de l'environnement 49
Nettoyage et entretien 49
Appels d'urgence 50
Recommandations pour réduire l'exposition de l'utilisateur aux rayonnements 50

INFORMATIONS COMPLÉMENTAIRES

Conformité 51
Bandes de fréquences et puissance 52
Informations relatives aux accessoires et logiciels 53
Débit d'Absorption Spécifique (DAS) 53
Droits d'auteur 54

ANNEXE

Informations importantes 54
Conditions de garantie 54

Merci d'avoir choisi CROSSCALL et d'avoir acheté cette tablette.

Le guide d'utilisation vous permettra de vous familiariser avec votre nouvel appareil.

LES AVANTAGES DE LA CORE-T5

Durable

La CORE-T5 est garantie 5 ans, une durée de garantie hors-norme dans l'univers de la téléphonie. De plus, la CORE-T5 a été pensée dans les valeurs CROSSCALL en termes de durabilité et possède donc la norme militaire MIL-STD-810H ainsi qu'une autonomie exceptionnelle afin de garantir aux professionnels qu'elle est parfaitement adaptée à leur quotidien ainsi que leurs usages.

Performante

La CORE-T5 embarque un processeur Qualcomm Snapdragon 665 Octocore et 3Go de mémoire vive, de quoi vous permettre de naviguer rapidement sur votre tablette et de basculer d'une utilisation intensive à mesurée sereinement. Livrée sous Android 11, la CORE-T5 est certifiée Android Enterprise Recommended, de quoi vous assurer la mise à niveau vers le prochain OS d'Android ainsi qu'une mise à jour régulière des patchs de sécurité pour, au moins, les 3 prochaines années.

Communication technique

La CORE-T5 a été spécialement pensée pour la PMR (Radio Mobile Professionnelle). Elle supporte ainsi l'ensemble des protocoles missions critiques intégrés au modem Qualcomm (support des fonctions Release 12 3GPP) permettant aux utilisateurs de communiquer même en cas de saturation du réseau grâce à des mécanismes de préemption de ressources et de priorisation des flux. Dotée de 2 boutons programmables et d'un haut-parleur puissant de 100 dB, elle garantit une utilisation sur le terrain : en milieux bruyants et/ou avec des gants épais.

PRÉSENTATION GÉNÉRALE DE LA TABLETTE

Présentation de l'appareil

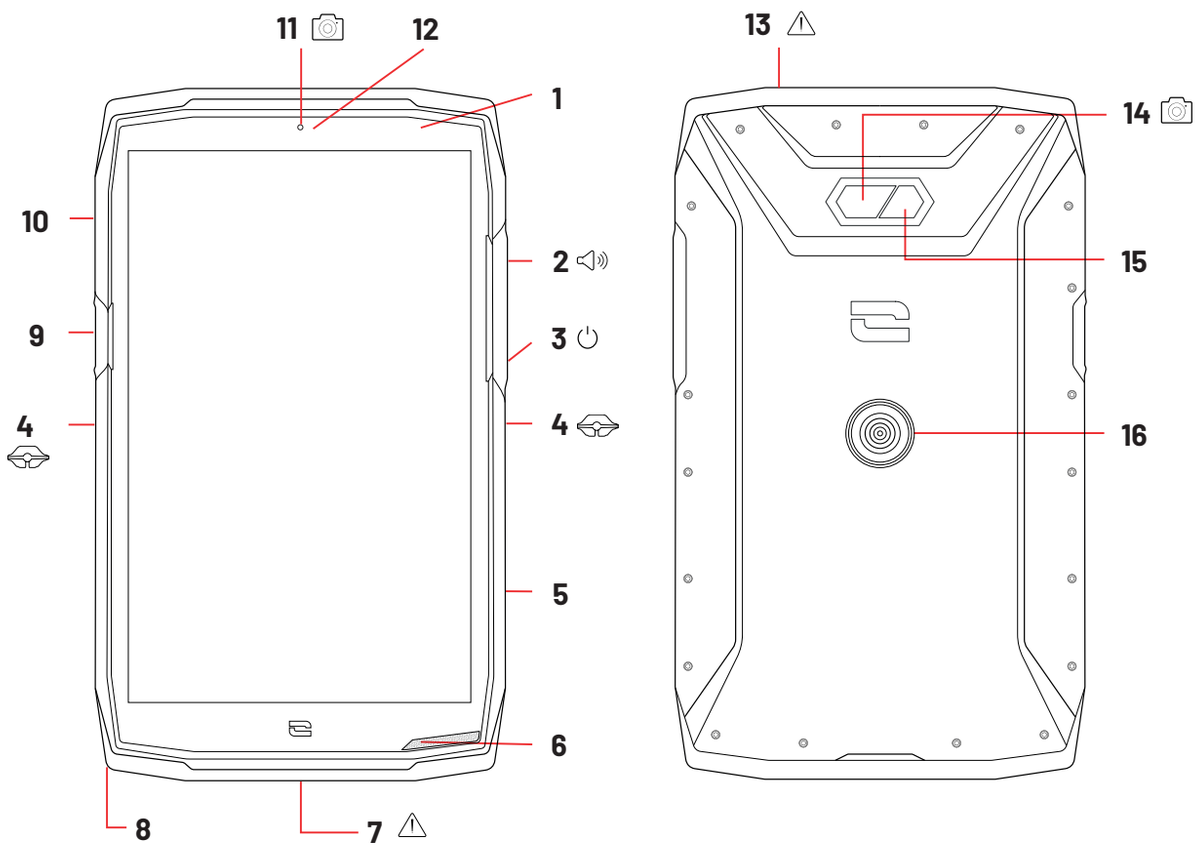

1. Capteur de luminosité
2. Bouton volume +/-
3. Bouton marche/arrêt
4. Encoches X-BLOCKER
5. Bouton programmable n°2
6. Haut-parleur
7. Port USB-Type C (capuchon d'étanchéité – toujours bien refermer !)
8. Passage pour le cordon de sécurité
9. Bouton programmable n°1
10. Tiroir d'insertion des cartes nano SIM et carte micro-SD
11. Caméra avant 5MP
12. LED de notifications
13. Prise pour écouteurs (capuchons d'étanchéité – toujours bien refermer !)
14. Caméra arrière 13MP
15. Flash
16. X-LINK™* (fixation / charge / transfert de données)

*Technologie Magconn

X-LINK™*
Le système intelligent de fixation magnétique

Ce connecteur magnétique, situé à l'arrière de votre tablette, permet en un geste de la fixer et de la connecter aux accessoires exclusifs X-LINK™*.
En fonction des accessoires utilisés, le X-LINK™* peut également permettre de charger votre tablette et/ou transférer des données.

X-BLOCKER
Le système de fixation mécanique renforcé

Dans les situations qui exigent un maximum de maintien, cet accessoire exclusif fourni avec votre tablette, garantit la fixation de votre tablette avec les accessoires compatibles (force d'arrachement 20kg). Il se fixe facilement sur les encoches latérales de votre tablette. Son revêtement siliconé réduit les vibrations causées par les chocs.

Avant de commencer toute activité, vérifiez que votre X-BLOCKER est parfaitement engagé dans les deux encoches de la tablette.

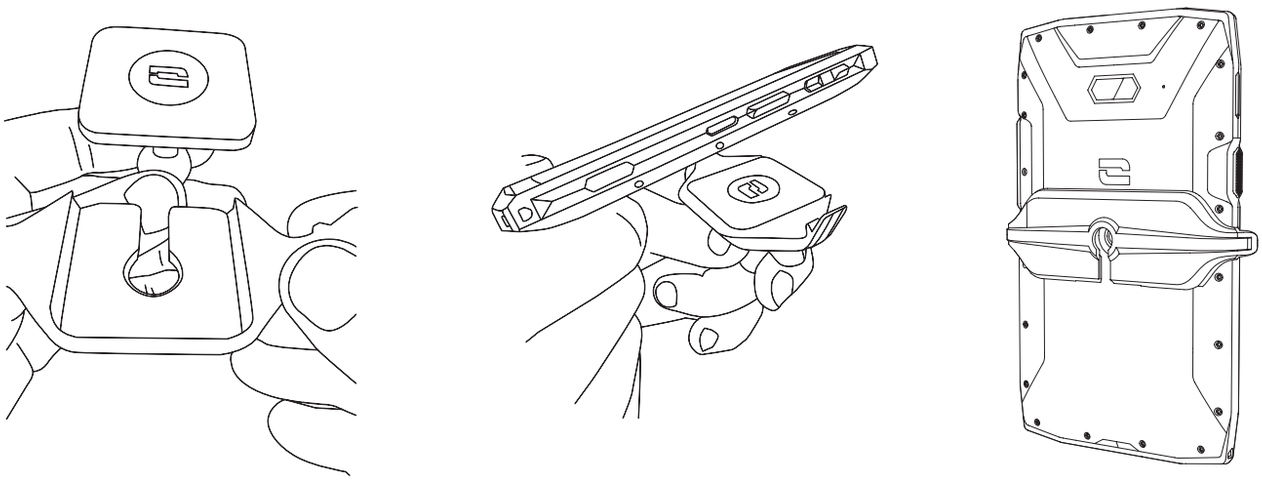

Découvrez la gamme complète d'accessoires compatibles avec X-LINK™* et X-BLOCKER sur www.crosscall.com

*Technologie Magconn

MISE EN SERVICE DE VOTRE CORE-T5

Installation de la carte nano SIM/micro SD

1. Vérifiez que votre appareil est éteint. Si ce n'est pas le cas, éteignez-le en appuyant sur le bouton Marche/Arrêt.
2. Ejectez le tiroir pour cartes nano SIM/ micro SD à l'aide de l'outil d'éjection fourni, en l'insérant dans l'orifice prévu à cet effet, comme indiqué ci-dessous.

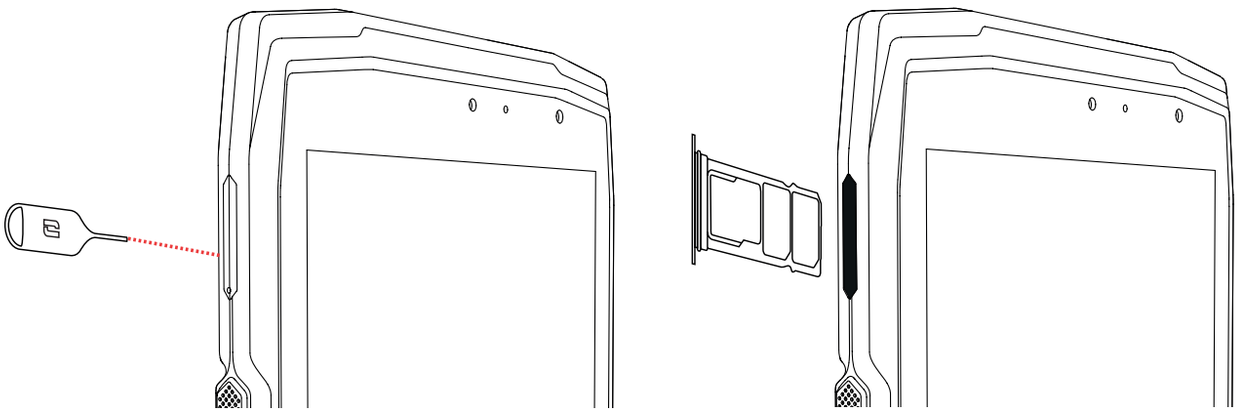

3. Retirez complètement le tiroir.
4. Vous avez la possibilité d'installer 2 cartes nano SIM et une carte micro SD dans votre tablette.

a. Afin d'assurer une compatibilité optimale avec les services des opérateurs, nous vous invitons à insérer votre carte nano SIM, face métallique vers le bas, dans le compartiment de droite (SIM 1).

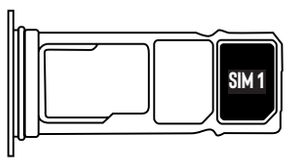

b. Insérez si vous le souhaitez une deuxième carte nano SIM, face métallique vers le bas, dans le compartiment du milieu (SIM 2) et/ou une carte micro SD dans le compartiment de gauche.

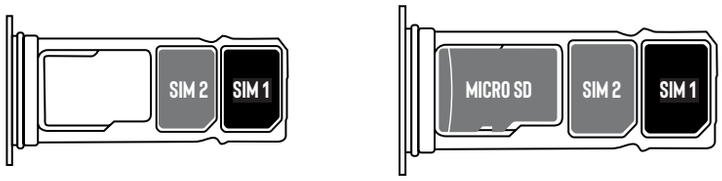

5. Replacez le tiroir dans la tablette.

a. Vérifiez que les cartes sont correctement alignées.
b. Vérifiez que le tiroir est correctement aligné avec la fente de la tablette lorsque vous l'insérez.
c. Insérez le tiroir et enfoncez-le, comme indiqué ci-dessus.

Attention : Afin de garantir l'étanchéité de la tablette, veillez à ce que le tiroir soit complètement inséré et bien verrouillé.

Mise en marche et arrêt de la tablette

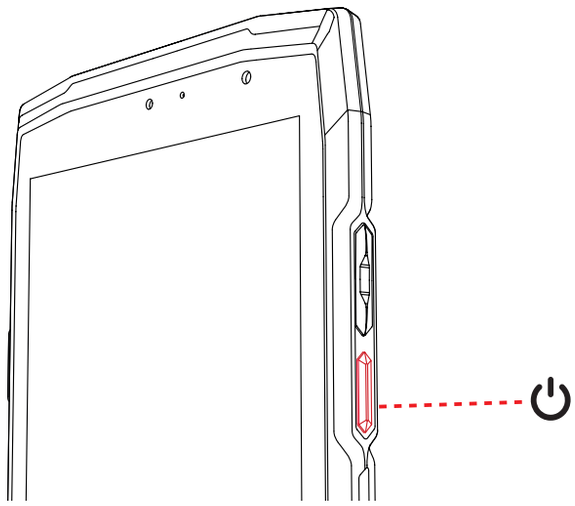

Appuyez longuement sur le bouton **Marche/Arrêt** de la tablette et patientez quelques secondes jusqu'à ce que l'écran s'allume.

Lorsque vous allumez votre tablette pour la première fois ou après avoir effectué une réinitialisation des données, suivez les instructions s'affichant sur l'écran pour configurer votre appareil.

Une fois la tablette allumée, ce bouton peut également servir à :

- Verrouiller / Déverrouiller votre écran tactile par un simple appui court
- Accéder aux appels d'urgence, éteindre ou redémarrer votre tablette grâce à un appui long.

Conseils et précautions à prendre pour charger votre batterie

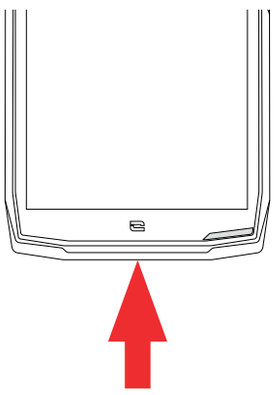

1. Ouvrez le cache d'étanchéité et raccordez le câble et l'adaptateur secteur fourni dans votre pack via le port USB-A. Branchez ensuite l'autre extrémité du câble dans le port USB-C de votre tablette.
2. Branchez l'adaptateur secteur dans une prise électrique.
3. Une fois la batterie complètement chargée, débranchez la tablette du chargeur. Débranchez d'abord le chargeur de l'appareil, puis débranchez-le de la prise murale électrique.

Ne chargez jamais votre tablette en utilisant la connexion magnétique X-LINK™* et la connexion USB simultanément, sous peine d'écourter la durée de vie des équipements de votre tablette.

La batterie est intégrée à la tablette et n'est pas amovible. Ne retirez pas la batterie vous-même.

*Technologie Magconn

- Pour ne pas user prématurément la batterie de votre appareil, il est recommandé de respecter les bonnes règles d'usage à chaque cycle de charge. Pour cela, il est préférable de charger votre batterie dès que celle-ci atteint 20% et d'éviter de la charger au-delà des 80%, plutôt que d'effectuer des cycles de charges complets (de 0 à 100%).

- Utilisez uniquement un chargeur et un câble approuvé et compatible avec votre tablette. L'utilisation de chargeurs ou câbles non approuvés peut causer l'explosion de la batterie ou l'endommagement de la tablette.

- Évitez d'utiliser votre tablette lorsqu'elle est en charge. Ne recouvrez pas votre tablette ou l'adaptateur secteur.

- Un raccordement incorrect du chargeur pourrait gravement endommager votre tablette. Tout endommagement causé par une mauvaise utilisation n'est pas couvert par la garantie.

- Retirez le chargeur de la prise électrique lorsque la tablette n'est pas en charge.

- Il est possible que la tablette ne s'allume pas immédiatement si vous chargez une batterie épuisée. Après un certain temps de charge, la tablette démarrera normalement.

- Si l'alimentation CA est plus faible, le temps de charge risque d'être plus long.

- Si vous utilisez des chargeurs non conventionnels tels que des ordinateurs, le temps de charge risque d'être plus long.

- Le temps de charge peut varier selon la température ambiante et le niveau de batterie restant.

- La tablette peut être chargée en toute sécurité à une température comprise entre 0°C et 40°C. Toute charge effectuée à des températures inférieures à 0°C ou supérieures à 40°C peut compromettre la performance de la batterie et réduire sa durée de vie. Une charge prolongée à des températures extrêmes endommagera la batterie.

- Pendant la charge, la tablette et le chargeur peuvent chauffer. Ce phénomène est tout à fait normal et ne devrait pas diminuer la durée de vie ni les performances de la tablette. Si la batterie chauffe plus que d'habitude, arrêtez de la charger. Placez votre tablette dans un endroit frais et laissez-le refroidir. Évitez le contact prolongé avec la surface de votre tablette si elle chauffe.

Les fonctionnalités de l'appareil varient selon votre emplacement, votre langue, votre opérateur et le modèle. Cet appareil est compatible avec la fonction OTG. Veuillez utiliser un câble OTG standard.

ECRAN TACTILE, NAVIGATION SYSTÈME ET BOUTONS DE LA CORE-T5

Maîtrisez le fonctionnement de votre tablette et de ses applications en quelques gestes simples.

Utilisation de l'écran tactile

Tapotement

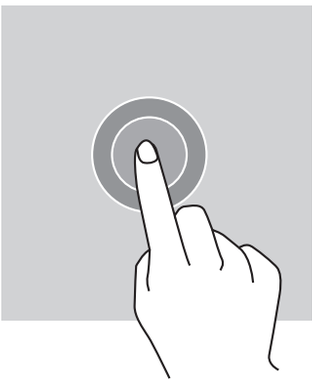

Pour ouvrir une application, sélectionner un élément de menu, appuyer sur une touche de l'écran tactile ou saisir un caractère à l'aide du clavier à l'écran, tapotez l'élément avec votre doigt.

Pression longue

Placez votre doigt sur un élément ou sur l'écran et maintenez-le pendant 2 secondes pour accéder aux options disponibles.

Glissement

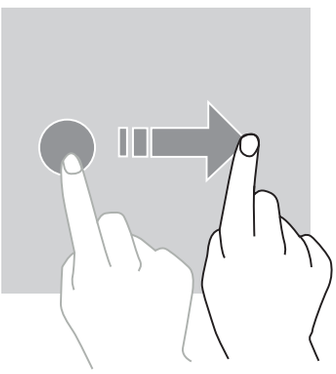

Faites glisser vers la gauche ou vers la droite sur l'écran d'accueil ou l'écran des applications pour afficher d'autres pages.

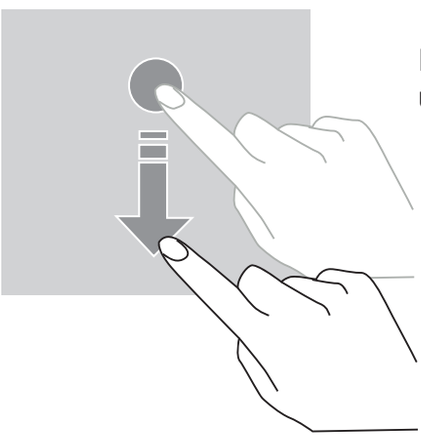

Faites glisser vers le haut et vers le bas pour faire défiler une page web ou une liste d'éléments.

Déplacement

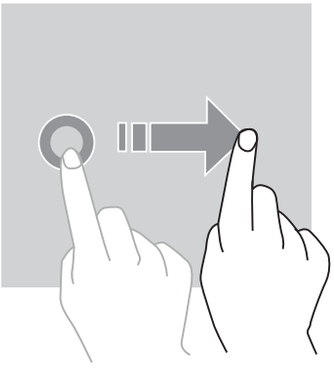

Pour déplacer un élément, placez votre doigt sur celui-ci, maintenez-le et faites-le glisser vers l'emplacement souhaité.

Actions avec deux doigts

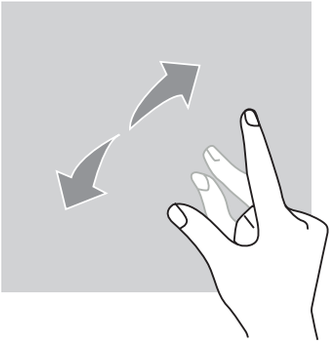

Commencez par rapprocher deux doigts puis éloignez-les pour zoomer sur une partie d'une page web, d'une carte ou d'une image.

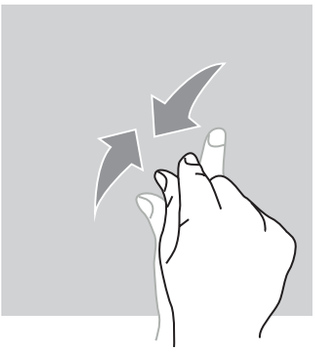

Rapprochez-les pour effectuer un zoom arrière.

Navigation système

Votre tablette vous propose deux modes de navigation système :

- La navigation à trois boutons
- La navigation par gestes

Ci-dessous, vous trouverez en détail l'explication de la navigation à trois boutons qui est la navigation par défaut de la tablette. Pour paramétrer la navigation par gestes allez dans l'application **Paramètres** > **Navigation système**.

Accueil / Assistant vocal

Depuis n'importe quelle page de votre tablette, appuyez sur le rond au centre de votre écran pour revenir à l'écran d'accueil

Un appui long sur cette touche activera l'assistant vocal de Google.

Retour

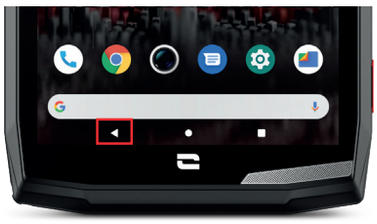

Depuis n'importe quelle page de votre tablette, appuyez sur le triangle en bas à gauche de l'écran pour revenir à la page précédente.

Applications ouvertes

Depuis n'importe quelle page de votre tablette, appuyez sur le carré en bas à droite de votre écran et accédez à l'emplacement où sont enregistrées toutes les applications ouvertes.

Menu des applications de la tablette

Toutes les applications installées sur votre tablette sont disponibles dans le menu de votre appareil. Pour y accéder depuis votre écran d'accueil :

1. Balayez votre écran de bas en haut.
2. Faites défiler les applications disponibles en faisant glisser votre doigt de bas en haut de votre écran et cliquez sur l'application à laquelle vous souhaitez accéder.
3. Balayez votre écran vers le bas ou appuyez sur le bouton Accueil (rond en bas au centre de l'écran) pour fermer le menu de votre tablette.

Centre de notifications

Depuis n'importe quel écran de votre tablette, vous pouvez accéder à vos notifications reçues.

1. Pour ouvrir la fenêtre de notifications, balayez votre écran du haut vers le bas. La liste de vos notifications s'affiche.
2. Faites défiler cette liste pour consulter toutes vos notifications, et cliquez sur les notifications reçues pour les consulter en détail. Une fois lue, la notification disparaîtra automatiquement.
3. Vous pouvez aussi supprimer les notifications sans les consulter. Pour cela, faite glisser la notification vers la droite. Pour supprimer toutes les notifications en même temps, cliquez sur **Tout effacer**.
4. Balayez votre écran de bas en haut ou appuyez sur le bouton Accueil (rond en bas au centre de l'écran) pour fermer le centre de notifications.

Fenêtre de configuration rapide

Depuis n'importe quel écran de votre tablette, vous pouvez accéder à la fenêtre de configuration rapide qui vous permet de voir et de modifier les paramètres principaux de votre tablette facilement.

1. Pour ouvrir la fenêtre de configuration rapide, balayez votre écran du haut vers le bas. Vous accédez ainsi aux premiers paramètres disponibles sur la fenêtre de configuration rapide de votre tablette.
2. Balayez à nouveau votre écran du haut vers le bas pour agrandir l'encadré blanc et consulter l'intégralité des paramètres disponibles dans cette fenêtre de configuration rapide.
3. Appuyez sur un paramètre pour l'activer / désactiver. Les paramètres grisés sont désactivés. Si vous souhaitez faire apparaître plus d'options concernant un paramètre, appuyez longuement sur celui-ci.
4. Balayez votre écran de bas en haut ou appuyez sur le bouton Accueil (rond en bas au centre de l'écran) pour fermer la fenêtre de configuration rapide.

Vous avez la possibilité d'ajouter, supprimer ou déplacer les paramètres que vous souhaitez en cliquant sur le petit crayon en bas à gauche de la fenêtre de configuration rapide.

- Pour déplacer un paramètre, faites un appui long sur celui-ci et faites-le glisser à l'emplacement souhaité.
- Pour ajouter un paramètre, faites-le glisser vers le haut depuis la zone **Sélectionnez et faites glisser les icônes pour les ajouter.**
- Pour supprimer un paramètre, faites-le glisser vers le bas jusqu'à la zone **Faites glisser les tuiles ici pour les supprimer**.

Boutons de la tablette

Bouton marche/arrêt et verrouillage/déverrouillage de l'écran

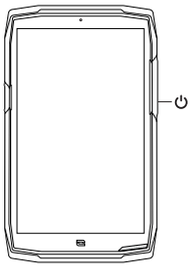

Ce bouton permet principalement :
- d'allumer / éteindre / redémarrer votre tablette lors d'un appui long
- de verrouiller / déverrouiller votre tablette.

- Appuyez sur le bouton **marche/arrêt** pour verrouiller manuellement l'écran.

- Appuyez sur le bouton **marche/arrêt** pour rallumer l'écran et faites glisser votre doigt dans n'importe quel sens sur l'écran pour le déverrouiller.

Votre écran se verrouille automatiquement et bascule en mode veille après une certaine période d'inactivité afin de réduire la consommation d'énergie et d'empêcher des actions involontaires.

Pour paramétrer le délai de mise en veille automatique, allez dans :
Paramètres > **Ecran** > **Paramètres avancés** > **Délai de mise en veille de l'écran** et sélectionnez la durée souhaitée.

Boutons programmables

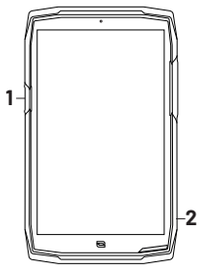

Votre CORE-T5 est dotée de deux boutons programmables (n°1, n°2) qui peuvent être utilisés de deux manières différentes :
- soit par un appui LONG
- soit par 3 appuis COURTS répétés de manière très rapprochée.

Cette configuration vous laisse donc la possibilité de paramétrer au choix deux fonctions par bouton, soit 4 au total.
Ces boutons sont paramétrés par défaut mais vous pouvez les modifier comme vous le souhaitez.

Pour cela :
- Allez dans le menu **Paramètres** > **Boutons** > et sélectionnez l'action du bouton que vous souhaitez configurer (triple appui ou appui long).

- Pour chaque action, vous pouvez :
  - Appeler un numéro de téléphone spécifique
  - Lancer une application de votre tablette (X-TALK, X-SAFE, Caméra, Lampe torche...)
  - Activer / Désactiver un mode (mode gants, mode «Ne pas déranger», mode verrouillage écran tactile)

Boutons volume +/-

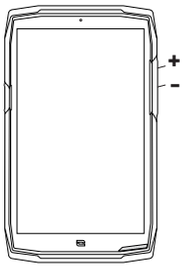

Ce bouton, composé d'une touche + et d'une touche -, vous permettra de configurer le volume de vos appels et notifications en basculant facilement entre 3 modes :

- Mode sonnerie
- Mode vibreur
- Mode silencieux

Il vous permettra aussi de régler facilement le volume :

- des appels
- des sonneries / notifications
- des contenus multimédias
- des alarmes

LED de notification

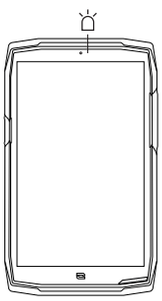

Votre CORE-T5 est dotée d'une LED de notification. Celle-ci peut s'éclairer lorsque:

- la batterie de votre tablette est faible (<20%)
- la tablette est en charge
- des contenus photo/vidéo sont capturés
- votre appareil réalise des appairages bluetooth
- des notifications sont reçues pour certaines de vos applications.

Pour paramétrer la LED de notification pour les fonctions décrites ci-dessus, allez dans :
Paramètres > **Applis et notifications** > **Notifications LED.**
Ce menu vous permet de :

- Activer/Désactiver les événements pour lesquels vous souhaitez être notifié.
- Ajouter/Supprimer les applications pour lesquelles vous souhaitez savoir lorsqu'une notification est reçue. Pour chaque application, vous pouvez choisir parmi 9 couleurs et un nombre de clignotements entre 1 et 3

Plusieurs applications sont paramétrées par défaut, mais vous avez la possibilité d'en ajouter ou supprimer selon vos besoins :

- Pour ajouter une application, cliquez sur **Ajouter une application** et sélectionnez l'application souhaitée dans le menu de votre tablette.
- Pour supprimer une application, cliquez sur l'application en question, puis sur **Supprimer.**

Vous pouvez aussi décider d'utiliser exclusivement les notifications LED, sans que votre écran s'allume à chaque notification reçue. Pour se faire, rendez-vous dans le menu **Paramètres > Applis et notifications > Notifications** et désactiver l'option **Allumer l'écran pour les notifications**.

UTILISATION DE VOTRE TABLETTE

Appels téléphoniques

Composer un numéro

1. Appuyez sur depuis l'écran d'accueil ou le menu de votre tablette.

2. Appuyez sur pour ouvrir le clavier et saisir un numéro de téléphone.

3. Appuyez sur pour passer un appel.

Depuis le journal d'appel ou la liste de contacts

1. Appuyez sur depuis l'écran d'accueil ou le menu de votre tablette.

2. Appuyez sur pour accéder à votre journal d'appels et cliquez sur le numéro que vous souhaitez appeler.

3. Appuyez sur pour accéder à votre liste de contact et cliquez sur le contact que vous souhaitez appeler.

Passer un appel international

1. Appuyez sur depuis l'écran d'accueil ou le menu de votre tablette.

2. Appuyez sur pour ouvrir le clavier.

3. Appuyez sur 0 et maintenez votre doigt jusqu'à ce que le signe + s'affiche.

4. Saisissez le code du pays, le code de zone et le numéro de téléphone.

5. Appuyez sur pour appeler le numéro composé.

Appels 4G (VoLTE) / Appels WIFI (VoWIFI)

Pour paramétrer vos appels en 4G et WIFI :

1. Allez dans : **Paramètres** > **Réseau et Internet**

2. Cliquez sur la carte SIM que vous souhaitez paramétrer.

3. Vous pouvez activer / désactiver la fonction **Appel en 4G** et **Appels WIFI.**

Recevoir des appels

Lorsqu'un appel arrive, balayez l'écran vers le haut pour prendre l'appel.

Lorsqu'un appel arrive, balayez l'écran vers le bas pour rejeter l'appel.

Contacts

Création manuelle d'un contact

1. Appuyez sur l'application **Contacts** depuis le menu de votre tablette.

2. Appuyez sur + pour créer un nouveau contact.

3. Saisissez les coordonnées du contact.

4. Cliquez sur **Enregistrer** pour sauvegarder le nouveau contact

Création/Modification d'un contact à l'aide du clavier

1. Appuyez sur pour ouvrir le clavier de votre tablette .

2. Saisissez le numéro et cliquez sur :

- **a.** **Créer un contact**, pour enregistrer ce numéro en tant que nouveau contact.
- **b.** **Ajouter à un contact**, pour ajouter ce numéro à un contact déjà existant.

Création/Modification d'un contact à partir d'un appel reçu

1. Appuyez sur pour afficher votre journal d'appels

2. Cliquez sur le numéro que vous souhaitez enregistrer et cliquez sur :

- **a.** **Créer un contact**, pour enregistrer ce numéro en tant que nouveau contact.
- **b.** **Ajouter à un contact**, pour ajouter ce numéro à un contact déjà existant.

Messages

Envoyer un message

1. Appuyez sur l'application **Messages** depuis l'écran d'accueil ou le menu de votre tablette.

2. Cliquez sur Démarrer une discussion

3. Sélectionnez le/les contact(s) auxquels vous souhaitez envoyer votre message.

4. Rédigez le message grâce au clavier tactile.

5. Envoyez le message en cliquant sur SMS .

Afficher les messages

1. Appuyez sur l'application **Messages** depuis l'écran d'accueil ou le menu de votre tablette.

2. Sélectionnez un contact dans la liste de messages.

3. Affichez votre conversation.

Appareil photo

Prendre des photos/vidéos

Avec l'appareil photo de votre CORE-T5, vous pouvez prendre des photos ou enregistrer des vidéos. Pour cela :

1. Appuyez sur l'application **Appareil photo** depuis l'écran d'accueil ou le menu de votre tablette.

2. Cliquez sur la touche en bas à droite de l'application pour basculer du mode photo au mode vidéo.

3. Cadrez votre sujet à l'écran et appuyez sur la touche centrale pour prendre la photo ou démarrer la vidéo.

4. Votre photo/vidéo sera automatiquement sauvegardée dans l'application **Galerie**.

Lecteur QR Code

Votre appareil photo fait également fonction de lecteur QR Code. Il vous permet de reconnaitre et déchiffrer les principaux types de QR Code (Site web, carte de visite, hotspot WIFI, envoi de SMS, appel).

1. Appuyez sur l'application **Appareil photo** depuis l'écran d'accueil ou le menu de votre tablette.

2. Cadrez le QR code à scanner au centre de votre appareil photo.

3. Cliquez sur la notification qui s'affiche en bas de votre écran pour effectuer l'action liée au QR Code.

Fonction «Touch-lock» : prendre des photos / vidéos sous l'eau

Pour prendre des photos/vidéos sous l'eau, vous devez activer la fonction «Touch-lock», située en haut à droite de votre écran, qui verrouille votre écran tactile (en mode photo ou vidéo). Vous pouvez ensuite appuyer sur un bouton de réglage du volume ou l'un des deux boutons programmables pour prendre des photos ou démarrer/arrêter une vidéo.

Pour désactiver cette fonction, il vous suffit de cliquer 2 fois consécutives sur le bouton d'allumage de la tablette.

Cette fonction peut également être utilisée dans des situations particulières, lorsque vous craignez que certains éléments puissent venir toucher votre écran.
Exemple : utilisation avec harnais, sur support vélo...

Après une immersion dans l'eau de mer, rincez votre tablette à l'eau douce. Séchez soigneusement les caches et les connecteurs. Il est possible que les interstices du haut-parleur et du microphone soient obturés par l'eau. Attendez quelques minutes avant de passer un appel pour retrouver un fonctionnement optimal.

Galerie

Visionner les images / vidéos

1. Appuyez sur l'application **Galerie** depuis l'écran d'accueil ou le menu de votre tablette.

2. Sélectionnez une image ou une vidéo pour la visionner et accéder à d'autres options.

Supprimer les images / vidéos

1. Depuis l'application **Galerie**, restez longuement appuyé sur l'image ou la vidéo que vous souhaitez supprimer. Vous pouvez désormais sélectionner en un clic les autres photos et/ou vidéos que vous souhaitez supprimer.

2. Lorsque la sélection est terminée, cliquez sur et confirmez la suppression en cliquant sur **OK**.

Partager les images / vidéos

1. Depuis l'application **Galerie**, restez longuement appuyé sur l'image ou la vidéo que vous souhaitez supprimer. Vous pouvez désormais sélectionner en un clic les autres photos et/ou vidéos que vous souhaitez partager.

2. Lorsque la sélection est terminée, cliquez sur et sélectionnez une méthode de partage.

Google Lens

Votre appareil photo dispose de la fonction Google Lens, qui vous permet d'en savoir plus sur vos photos, sur les objets qui vous entourent et sur les résultats d'une recherche d'image, et d'effectuer des opérations sur ces éléments. Pour cela :

1. Ouvrez l'application Galerie sur votre tablette.

2. Sélectionnez une photo.

3. Appuyez sur **Lens.**

4. Selon la photo, vous pouvez consulter les détails disponibles, effectuer une action (traduction par exemple) ou trouver des produits similaires.

Transfert de données vers votre nouvelle tablette CROSSCALL

Vous pouvez transférer vos données vers votre nouvel appareil Android CROSSCALL depuis n'importe quel autre type d'appareil, Android ou iPhone. Vous pouvez ainsi choisir de transférer vos applications, vos photos, vos contacts, votre compte Google ...

Lors du démarrage de votre nouveau tablette et des premières étapes de configuration, l'étape de transfert de données vous sera automatiquement proposée.

1. Allumez votre nouvel appareil, sélectionnez la langue souhaitée et cliquez sur **Commencer** pour débuter les étapes de configuration de votre nouvelle tablette.

2. Lors de ces étapes, connectez votre nouvelle tablette à un réseau mobile ou réseau WIFI. Il est impératif que votre ancien appareil et votre nouvelle tablette soient connectés à Internet pour pouvoir démarrer le transfert de données.

3. Lorsque la fenêtre **"Copier les applications et les données s'affiche"**, cliquez sur **Suivant** et choisissez comment vous souhaitez importer vos données sur votre nouvelle tablette.

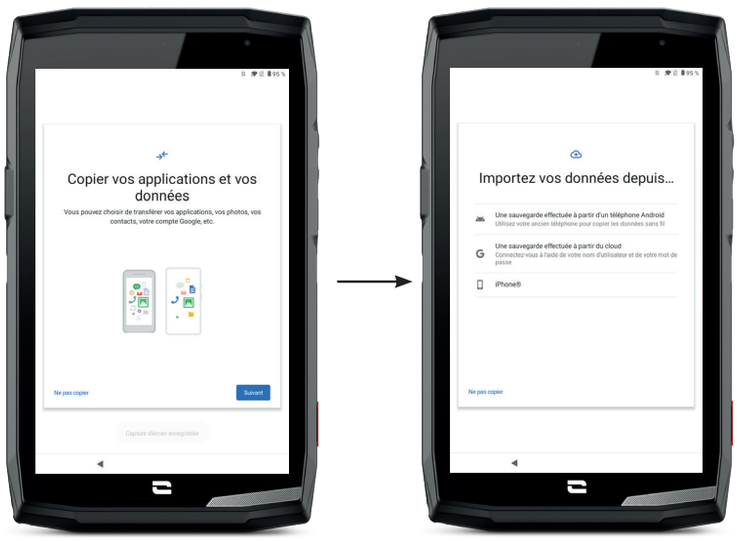

OPTION 1 : Depuis une sauvegarde effectuée sur un appareil Android

SUR VOTRE NOUVELLE TABLETTE :

1. Sélectionnez "**Une sauvegarde effectuée à partir d'un téléphone Android**".

2. Suivez les étapes de configuration décrites par votre tablette.

3. Cliquez sur **Suivant** à la fin de chaque étape.

SUR VOTRE ANCIEN APPAREIL (TÉLÉPHONE OU TABLETTE) :

1. Ouvrez l'application **Google** et saisissez **"Configurer mon appareil"** dans la barre de recherche.

2. La fenêtre **"Premier pas"** s'affiche, cliquez sur **Suivant.**

3. Votre ancien appareil détecte alors votre nouvelle tablette. Validez la correspondance entre les formes affichées sur votre ancien et nouvel appareil et cliquez sur **Suivant.**

4. La fenêtre **"Copier sur nouvel appareil ?"** s'affiche. Cliquez sur **Copier** pour débuter le transfert.

SUR VOTRE NOUVELLE TABLETTE :

1. Si vous aviez un compte Google sur l'ancien appareil, il vous sera demandé le mot de passe de ce compte. Si une sauvegarde cloud a été effectué avec ce compte Google, vous pourrez choisir de la restaurer sur la nouvelle tablette.

2. Sélectionnez les éléments à restaurer parmi :

- Vos applications
- Vos contacts
- Vos SMS
- Les paramètres de votre appareil
- L'historique de vos appels
- Google Agenda, Google Contacts, Google Photos, Gmail seront automatiquement synchronisés.

3. Cliquez sur **Restaurer.** Le transfert démarre.

OPTION 2 : Depuis une sauvegarde effectuée à partir du cloud

SUR VOTRE ANCIEN APPAREIL (TÉLÉPHONE OU TABLETTE) : :

1. Sauvegardez les données de votre ancien appareil.

- Sauvegarde Google : Aller dans **Paramètres** > **Système** > **Sauvegarde** > **Sauvegarder maintenant.**
- Sauvegarde WhatAapp : Ouvrez l'application WhatsApp et allez dans **Paramètres** > **Discussions** > **Sauvegarde discussions** > **Sauvegarder**

SUR VOTRE NOUVELLE TABLETTE :

1. Sélectionnez **"Une sauvegarde effectuée à partir d'un Cloud"**

2. Suivez les étapes de configuration décrite par votre tablette et saisissez les informations de votre compte Google (email et mot de passe).

3. Cliquez sur **Suivant** à la fin de chaque étape.

4. Si plusieurs sauvegardes Cloud ont été effectuées avec ce compte Google, vous pourrez choisir laquelle restaurer sur le nouvelle tablette.

5. Sélectionnez les éléments à restaurer parmi :

- Vos applications
- Vos contacts
- Vos SMS
- Les paramètres de votre appareil
- L'historique de vos appels
- Google Agenda, Google Contacts, Google Photos, Gmail seront automatiquement synchronisés.

6. Cliquez sur **Restaurer** pour démarrer le transfert.

OPTION 3 : Depuis une sauvegarde effectuée sur un iPhone

SUR VOTRE ANCIEN TÉLÉPHONE :

1. Téléchargez l'application **"Google Drive"**, puis connectez-vous à cette application avec votre compte Google. Si vous n'avez pas de compte Google, vous pouvez en télécharger un une fois Drive téléchargé.
- Les photos seront sauvegardées dans Google Photos.
- Les contacts seront sauvegardés dans Google Contacts.
- L'agenda sera sauvegardé dans Google Agenda.

Pour ce qui est de la sauvegarde des fichiers, il faut les importer manuellement.

2. Lancer la sauvegarde de vos données. Pour cela :
- Ouvrez l'application **Google Drive**.
- En haut à gauche de l'écran, appuyez sur les trois traits du **Menu**.
- En haut de l'écran, appuyez sur **Paramètres > Sauvegarde.** Vous pouvez sauvegarder l'ensemble de vos contenus ou n'en sélectionner qu'une partie. À vous de choisir.
- Appuyez sur **Démarrer la sauvegarde**.

Pensez à désactiver les iMessages et FaceTime dans les paramètres de votre iPhone afin que tous les nouveaux SMS / appels reçus soient dirigés vers votre nouvelle tablette CROSSCALL**.**

SUR VOTRE NOUVELLE TABLETTE :

1. Sélectionnez **"iPhone"**

2. Suivez les étapes de configuration décrites par votre tablette et saisissez les informations de votre compte Google (email et mot de passe) utilisé lors de la sauvegarde de vos données.

3. Cliquez sur **Suivant** à la fin de chaque étape. Les données seront automatiquement disponibles dans vos applications Google (Contacts, Agenda et Photos)

Transfert de données entre votre tablette CROSSCALL et votre PC

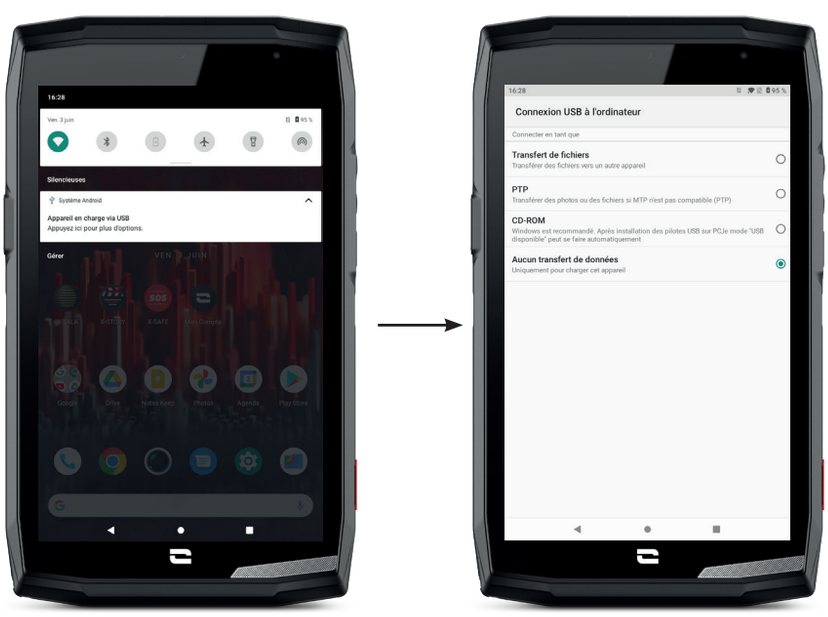

*Technologie Magconn

1. Lorsque vous branchez votre tablette à votre ordinateur grâce à votre câble USB-C ou X-LINK™*, une notification s'affiche automatiquement dans le centre de notifications.

2. Cliquez sur cette notification et sélectionnez **Transfert de fichiers** pour ensuite pouvoir accéder depuis votre ordinateur aux fichiers contenus dans votre tablette.

Votre appareil doit désormais apparaître sur votre PC. Pour accéder aux fichiers qu'il contient :

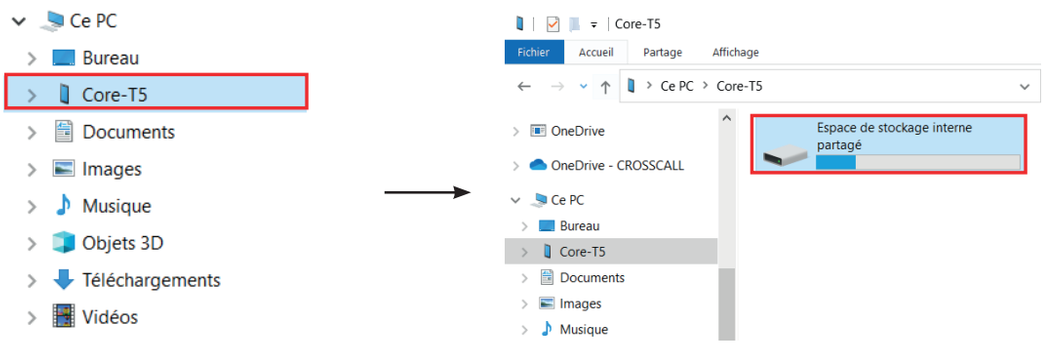

1. Ouvrez l'explorateur de fichiers et cliquez sur votre tablette **CORE-T5.**

2. Cliquez sur **Espace de stockage interne partagé** ou sur **l'espace carte SD.**

3. Vous avez désormais accès aux fichiers contenus dans votre tablette. Vous pouvez copier ces fichiers sur votre PC ou copier des fichiers de votre PC vers la tablette.

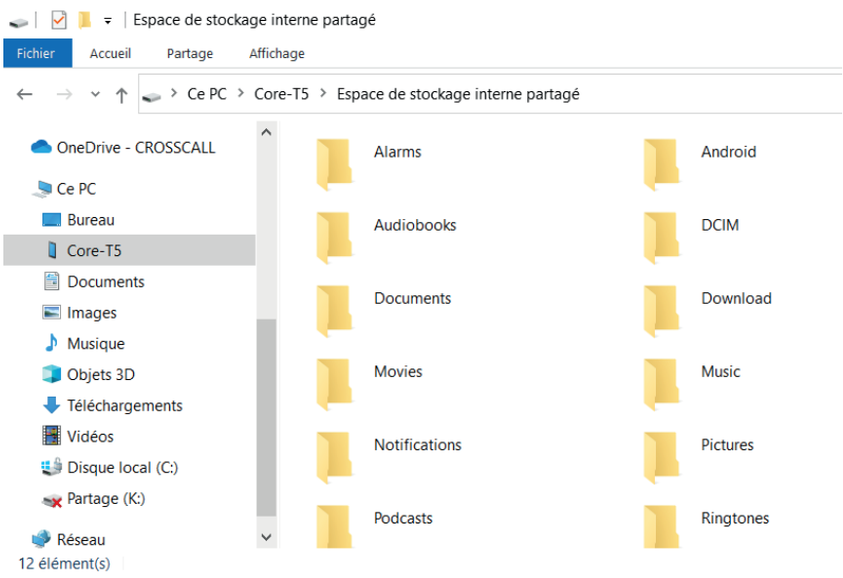

Ne débranchez pas le câble USB-C ou X-LINK™* de l'appareil lorsque vous transférez des données. Cela pourrait entraîner la perte des données et/ou l'endommagement de l'appareil.

Cas spécifique pour les ordinateurs Mac de la marque Apple

L'application « Android File Transfer » doit être installée sur votre Mac afin de permettre aux appareils Android de transférer des fichiers.

*Technologie Magconn

Gestion des cartes SIM

Votre tablette offre la possibilité d'utiliser deux cartes SIM différentes simultanément.
Vous avez la possibilité de paramétrer chacune de ces cartes SIM.

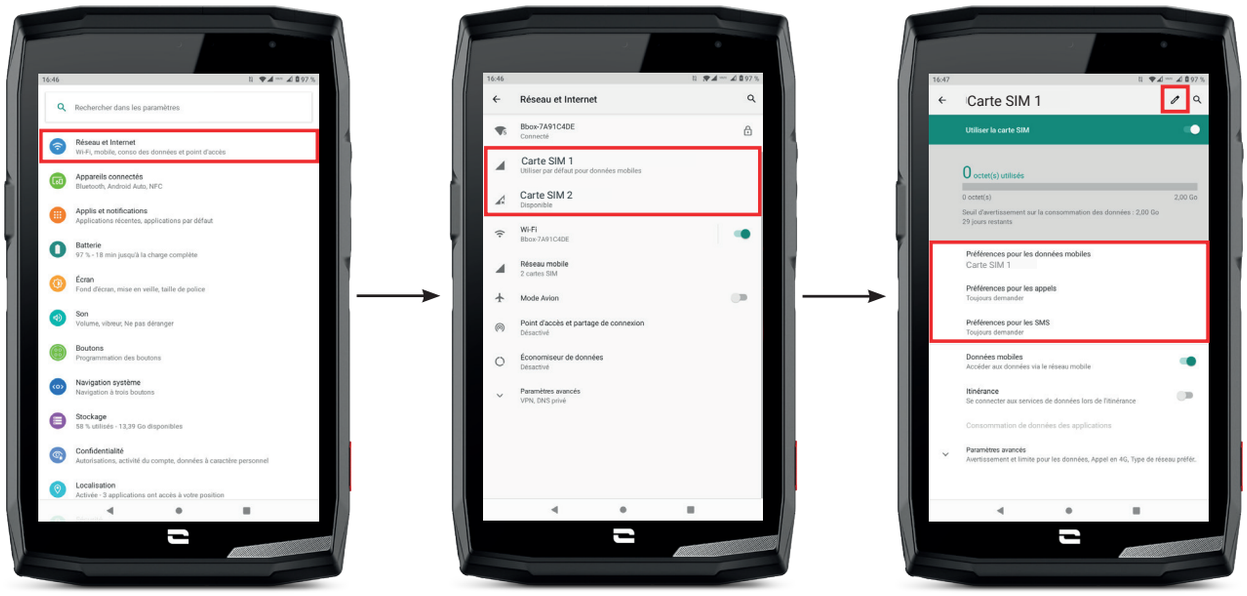

1. Depuis l'écran d'accueil ou le menu de votre tablette, cliquez sur **Paramètres** > **Réseau et Internet**

2. Cliquez sur la carte SIM que vous souhaitez paramétrer.

3. Vous aurez la possibilité de :

- Changer le nom de la carte
- Définir la carte qui sera utilisée pour les données mobiles
- Définir la carte SIM qui sera privilégiée pour les appels
- Définir la carte SIM qui sera privilégiée pour les SMS

Données mobiles

2 options pour activer / désactiver vos données mobiles :

OPTION 1 :
Depuis l'écran d'accueil, ouvrez la fenêtre de configuration rapide en faisant glisser votre doigt du haut vers le bas de l'écran et cliquez sur l'icône Données mobiles pour les activer/ désactiver.

OPTION 2 :
Depuis le menu **Paramètres** > **Réseau et Internet** > **Réseau mobile**, cliquez sur le curseur d'activation pour les activer/désactiver.

Navigateur

Connectez-vous à Internet pour rechercher des informations et ajoutez des pages web à vos favoris pour y accéder rapidement.

1. Appuyez sur l'application **Google Chrome** depuis l'écran d'accueil ou le menu de votre tablette.
2. Saisissez l'adresse dans la barre de recherche et appuyez sur la touche → de votre clavier. Vous pouvez ainsi accéder aux pages web. Les favoris, le passage entre plusieurs fenêtres, ainsi que d'autres fonctions, sont également pris en charge.

E-mail

Configurer votre compte de messagerie électronique

Configurez un compte de messagerie électronique lorsque vous ouvrez l'application E-mail pour la première fois.

1. Appuyez sur l'application **Gmail** depuis le menu de votre tablette.
2. Cliquez sur **+ Ajouter une adresse e-mail** et sélectionnez votre fournisseur de messagerie.
3. Suivez les instructions à l'écran pour réaliser la configuration.

Economiseur de batterie

Votre CORE-T5 est dotée d'un mode économiseur de batterie. En activant ce mode, votre tablette :

- Bascule en thème sombre
- Désactive ou restreint les activités en arrière-plan, certains effets visuels et d'autres fonctionnalités comme «Ok Google».

Il existe deux possibilités pour activer le mode Economiseur de batterie.

OPTION 1 :

1. Ouvrez la fenêtre de configuration rapide de la tablette en faisant glisser votre doigt du haut vers le bas de l'écran.
2. Dans le bandeau blanc qui se situe haut de l'écran, cliquez sur l'icône .
3. Cliquez sur cette même icône pour désactiver ce mode.

Si vous maintenez cette icône enfoncée pendant quelques secondes, vous accèderez directement au menu batterie de votre tablette pour consulter rapidement les informations sur l'état de votre batterie.

OPTION 2 :

1. Depuis l'écran d'accueil, cliquez sur l'application **Paramètres** > **Batterie** > **Economiseur de batterie.**
2. Cliquez sur **Activer maintenant** pour activer ce mode.
3. Cliquez sur **Désactiver maintenant** pour désactiver ce mode.

Depuis le menu batterie, vous avez aussi la possibilité de paramétrer ce mode afin que celui-ci s'active automatiquement lorsque votre tablette atteint un certain seuil de batterie que vous pouvez définir. Pour cela :

1. Depuis l'écran d'accueil, cliquez sur l'application **Paramètres** > **Batterie** > **Economiseur de batterie.**
2. Cliquez sur **Définir un programme** et cochez **En fonction du pourcentage de batterie.**
3. Choisissez alors le niveau de batterie souhaité.

Réinitialiser la tablette

Avant d'effectuer une réinitialisation, assurez-vous d'avoir sauvegardé toutes les données importantes stockées sur l'appareil. L'appareil redémarrera automatiquement.

Pour rétablir la configuration d'usine de votre appareil, allez dans **Paramètres** > **Système** > **Paramètres avancés** > **Options de réinitialisation** et cliquez sur **Effacer toutes les données (rétablir la configuration d'usine).**

Attention : cette action effacera toutes les données de la mémoire interne de votre tablette.

Dans ce menu, vous avez aussi la possibilité de réinitialiser uniquement vos préférences ou le WIFI, les données mobiles et le Bluetooth.

Mises à jour système

Les mises à jour sont des modifications apportées à la version logicielle initialement installée sur votre tablette, en vue de réparer des bugs potentiels, ou encore apporter des améliorations ou de nouvelles fonctions.

L'appareil vous proposera automatiquement d'effectuer la mise à jour lorsque qu'une nouvelle version logicielle sera disponible.

Pour verifier que votre appareil est bien à jour, allez dans **Paramètres** > **Système** > **Paramètres avancés** > **Mise à jour du système.** Si votre appareil vous propose une mise à jour, faites là dès que possible.

PERSONNALISATION DE LA TABLETTE

Écran d'accueil

L'écran d'accueil est le point de départ pour accéder à l'ensemble des fonctions de la tablette. Il affiche les widgets, les raccourcis vers les applications, et bien plus encore.

L'écran d'accueil peut s'afficher de manière différente selon la région ou l'opérateur.

Fond d'écran

1. Appuyez longuement sur une zone vide de l'écran d'accueil pour accéder à l'éditeur de l'écran d'accueil.
2. Sélectionnez **Fonds d'écran**.
3. Vous pouvez choisir votre fond d'écran parmi une sélection d'images CROSSCALL ou parmi vos photos.

Widgets

Les widgets sont des applications autonomes qui lancent des fonctions d'applications spécifiques pour faciliter l'accès et fournir des informations sur votre écran d'accueil.
Pour accéder aux widgets proposés par votre tablette :

1. Appuyez longuement sur une zone vide de l'écran d'accueil pour accéder à l'éditeur de l'écran d'accueil.
2. Sélectionnez **Widgets**.
3. Appuyez longuement sur le widget que vous souhaitez ajouter à votre écran d'accueil et disposez-le sur votre écran d'accueil en créant une nouvelle page si nécessaire. Relâchez alors votre doigt pour valider sa position sur l'écran.
4. Depuis l'écran d'accueil, appuyez longuement sur le widget que vous souhaitez déplacer ou supprimer. Faites-le glisser dans la zone **X Supprimer** en haut de l'écran pour le retirer de votre écran d'accueil.

Raccourcis vers les applications

Vous avez la possibilité de personnaliser les raccourcis d'applications que vous souhaitez afficher sur votre écran d'accueil.

1. Ouvrez le menu dans lequel est stocké l'intégralité des applications de la tablette.
2. Appuyez longuement sur l'application pour laquelle vous souhaitez ajouter un raccourci.
3. Restez appuyé sur cette application et déplacez-vous légèrement pour faire apparaître votre écran d'accueil.
4. Disposez l'application où vous souhaitez et relâchez votre doigt pour valider sa position sur l'écran.

5. Depuis l'écran d'accueil, appuyez longuement sur le raccourci de l'application que vous souhaitez déplacer ou supprimer. Faites-le glisser dans la zone **X Supprimer** en haut de l'écran pour le retirer de votre écran d'accueil.

Son

Dans **Paramètres** > **Son** , vous avez la possibilité de :

- Régler les différents volumes sonores de votre appareil pour multimédia, appels, sonneries, notifications et alarmes.
- Choisir la sonnerie de votre tablette pour chaque carte SIM, le son de vos notifications, et le son de votre alarme.
- Gérer le vibreur, le son du clavier, le son des touches...

N'oubliez pas que certains de ces réglages sont faisables depuis les touches volumes +/- de votre tablette. Vous pourrez alors simplement et facilement gérer le volume des sonneries et alertes et passer du mode sonnerie au mode vibreur ou silencieux (ou inversement).

Notifications

Dans **Paramètres** > **Applis et notifications** , vous avez la possibilité de :

- Choisir les paramètres d'affichage de vos notifications.
- Activer / Désactiver les notifications de vos différentes applications installées sur votre tablette.
- Paramétrer la LED de notification.

Date et heure

Dans **Paramètres** > **Système** > **Date et Heure** vous pouvez :

- Activer / Désactiver la synchronisation automatique de la tablette qui vous donne l'heure et la date automatiquement en fonction du fuseau horaire de votre réseau.
- Régler l'heure et la date manuellement si la synchronisation automatique est désactivée
- Activer / Désactiver l'utilisation du fuseau horaire de votre réseau ou choisir manuellement le fuseau horaire que vous souhaitez.
- Choisir le format d'heure (24 heures / 12 heures)

Langues

Pour discuter et envoyer des messages dans plus d'une langue, vous pouvez configurer plusieurs langues de manière à ce que votre clavier s'adapte et corrige la langue actuellement utilisée.

Dans **Paramètres** > **Système** > **Langues et saisie** > **Langues** > **+Ajouter une langue**, vous pouvez choisir la/les langues que vous souhaitez ajouter à votre tablette.
Lorsque vous écrivez un message, appuyez simplement sur la barre d'espace puis sélectionnez la langue de votre choix.

ASTUCES ET RACCOURCIS

Mode Écran partagé

Il permet de diviser votre écran en deux pour pouvoir visualiser deux fenêtres d'applications différentes en même temps sur votre écran.

1. Une fois votre application ouverte, cliquez sur le carré en bas à droite de l'écran pour ouvrir les applications ouvertes récemment.

2. Cliquez sur l'icône de l'application qui est située en haut de la page de chaque application ouverte.

3. Appuyez sur **Ecran partagé**, puis sélectionnez la deuxième application.

Toutes les applications ne sont pas compatibles avec le mode Écran partagé.

4. Pour revenir à un écran unique, faites glisser la barre noire qui sépare les deux écrans vers le haut ou vers le bas en fonction de l'écran que vous souhaitez garder actif.

Capture d'écran

Pour faire une capture d'écran, cliquez simultanément sur la touche Marche/Arrêt et le bouton volume - de votre tablette.

Rotation automatique de l'écran

1. Ouvrez la fenêtre de configuration rapide de la tablette en faisant glisser votre doigt du haut vers le bas de l'écran.

2. Dans le bandeau blanc qui se situe en haut de l'écran, cliquez sur l'icône pour activer/désactiver la rotation automatique de l'écran qui permet d'orienter votre écran (portrait/paysage) en fonction du sens dans lequel vous tenez votre tablette.

Réveil de l'écran

Plus besoin d'appuyer sur la touche d'alimentation de votre tablette pour réveiller votre écran, vous avez désormais la possibilité de le faire par un double appui répété sur votre écran noir.

Cette fonction s'avère particulièrement pratique dans des situations ou votre bouton d'alimentation est difficilement accessible : sur un X-RIDE, un X-CAR PRO ...

Pour activer / désactiver cette fonction, allez dans **Paramètres** > **Ecran** > **Paramètres avancés** > **Reveil de l'écran.**

Projection sur un écran secondaire

Vous avez désormais la possibilité de projeter l'écran de votre tablette sur n'importe quel autre écran via une connexion USB-C / HDMI.

Tout se fait automatiquement, quelques secondes après le branchement.

Mode gants

L'activation de ce mode va augmenter la sensibilité de l'écran afin de vous permettre d'utiliser votre tablette tout en conservant vos gants.

1. Ouvrez la fenêtre de configuration rapide de la tablette en faisant glisser votre doigt du haut vers le bas de l'écran.

2. Dans le bandeau blanc qui se situe haut de l'écran, cliquez sur l'icône pour activer/ désactiver le mode gants qui permet d'utiliser votre tablette et de conserver le tactile de votre écran même en portant des gants.

Vous avez aussi la possibilité de programmer l'un de vos boutons programmables avec le Mode Gants **(voir page 15)**. Ce raccourci vous permettra d'activer / désactiver ce mode facilement et rapidement, conseillé pour un usage régulier.

Mode verrouillage écran tactile

L'activation de ce mode va verrouiller la totalité de l'écran tactile de votre tablette, quel que soit l'application ouverte ou le document consulté. Cette fonction peut être utilisée dans des situations particulières, lorsque vous craignez que certains éléments puissent venir toucher votre écran (utilisation sous l'eau, sous la pluie ...).

1. Ouvrez la fenêtre de configuration rapide de la tablette en faisant glisser votre doigt du haut vers le bas de l'écran.

2. Dans le bandeau blanc qui se situe haut de l'écran, cliquez sur l'icône pour activer/ désactiver le mode verrouillage écran tactile.

Vous avez aussi la possibilité de programmer l'un de vos boutons programmables avec le Mode Verrouillage écran tactile **(voir page 15)**. Ce raccourci vous permettra d'activer / désactiver ce mode facilement et rapidement, conseillé pour un usage régulier.

NFC

L'encadré rouge matérialisé au dos de la tablette sur la photo ci-contre vous indique l'emplacement de l'antenne NFC de la CORE-T5.

Veillez donc à bien positionner cette partie de la tablette sur les lecteurs sans contact (terminaux de paiement, borne de transport, lecteur d'accès...) pour un fonctionnement optimal.

Partage de batterie

La CORE-T5 vous offre désormais la possibilité de recharger un autre appareil ou un accessoire en utilisant l'énergie de votre batterie.

Cette fonction s'active automatiquement en branchant l'autre appareil ou accessoire via un câble USB-C.

L'icône **Battery Share** de votre fenêtre de configuration rapide permet :

- d'avoir confirmation que la charge est en cours
- d'inverser le sens de charge le cas échéant (Cas de 2 tablettes).

Animation de chargement

Lorsque votre tablette est en charge, le nom de votre appareil ainsi que son niveau de batterie sera affiché regulièrement à l'écran (toutes les minutes).

Cette fonction prend tout son sens, surtout dans le cas d'une entreprise qui dispose d'une flotte de tablettes et qui utilise la POWER STATION pour recharger les tablettes de sa flotte.

Pour activer cette fonction, allez dans **Paramètres** > **Ecran** > **Paramètres avancés**, puis Activez/Désactivez **Informations lors de la charge.**

Pour définir le nom de votre appareil, allez dans **Paramètres** > **Ecran** > **Ecran de verrouillage** > **Ajouter du texte sur l'écran**, puis saisissez le nom que vous souhaitez lui donner.

Installation du cordon de sécurité (leash)

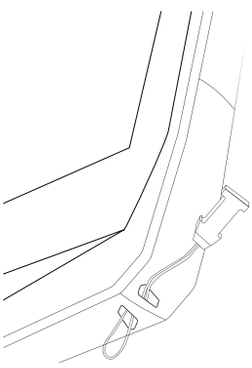

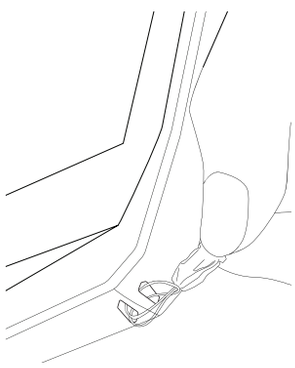

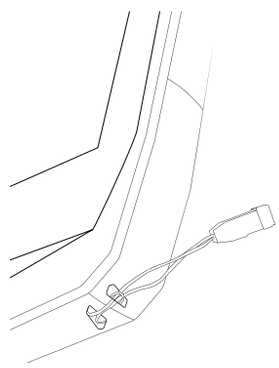

Calculatrice

L'application Calculatrice vous permet de réaliser des calculs simples ou complexes.

1. Appuyez sur dans le menu de votre tablette.

2. Modifiez l'orientation de l'écran pour passer de la calculatrice standard à la calculatrice scientifique.

LES APPLICATIONS CROSSCALL

X-SENSORS

X-SENSORS est une application qui vous fournit des informations sur les capteurs intégrés à votre tablette CROSSCALL.

Lorsque vous ouvrez l'application pour la première fois et avant de l'utiliser, veuillez lire et accepter les conditions générales d'utilisation en cliquant sur « Accepter ».

Le magnétomètre
Il assume la fonction de boussole, et mesure l'orientation de la tablette par rapport au nord magnétique. Calibrez votre boussole en suivant les instructions à l'écran.

L'accéléromètre
Il vous permet de mesurer et d'observer l'accélération de la tablette dans l'espace selon 3 axes. Il utilise l'intégration mathématique pour mesurer la vitesse de déplacement de l'appareil tout en suivant sa position.

Le GPS
Il indique la position exacte de l'appareil et précision du signal GPS. Vous pouvez connaître le nombre de satellites à portée ainsi que votre altitude.

Capteur de luminosité
Il mesure l'intensité de la lumière projetée sur l'écran de la tablette. Cela peut vous aider à optimiser la luminosité de votre écran en fonction de la lumière ambiante afin d'économiser de la batterie ou d'en optimiser la lisibilité.

Bluetooth (5.0) et réseaux (2G, 3G et 4G)
Ils indiquent la présence et la force des réseaux de communication.

État de la batterie
Cette fonction fournit une indication visuelle et instantanée du taux de charge/décharge de la batterie.

X-SAFE

X-SAFE est une application CROSSCALL qui permet d'alerter facilement et rapidement une personne en cas de situation d'urgence.

Étape 1 : Paramétrer X-SAFE

1. Ouvrez l'application X-SAFE. Elle est par défaut activée sur votre tablette.

2. Saisissez les informations qui vous concernent : votre nom et votre adresse

3. Vous devez ensuite saisir le/les numéro(s) d'urgence que vous souhaitez contacter en cas de besoin :

- **a.** Cliquez sur **Déclencher appel d'urgence**
- **b.** Cliquez sur **les 3 petits points** en haut à droite de votre écran.
- **c.** Cliquez sur **Sélectionner un contact** si vous avez déjà enregistré ce numéro dans vos contacts, ou sur **Saisir un numéro** si vous voulez ajouter un numéro qui n'a pas été enregistré dans votre tablette au préalable.

Si vous décidez d'associer plusieurs numéros à cette application, la tablette appellera en cas d'urgence ces numéros dans l'ordre où vous les avez ajoutés. Pour changer cet ordre, il faudra supprimer les numéros (en cliquant sur la flèche verte) pour les enregistrer à nouveau dans le nouvel ordre souhaité.

4. Vous avez ensuite le choix entre deux options différentes pour prévenir vos proches en cas de situation d'urgence. Vous pouvez aussi cumuler et activer simultanément ces deux options

- **a.** Si vous souhaitez envoyer un message d'urgence : activez **Envoyer un message d'urgence** et cliquez dessus pour saisir le contenu du message que vous souhaitez envoyer.
- **b.** Si vous souhaitez déclencher un appel d'urgence : Activez **Déclencher appel**

d'urgence

5. Enfin vous pouvez paramétrer certaines fonctions de l'application en cliquant sur **Réglages**:
   - **a.** Activer / Désactiver le clignotement de la LED
   - **b.** Activer / Désactiver l'alarme sonore
   - **c.** Activer / Désactiver le haut-parleur

Étape 2 : Association entre X-SAFE et le bouton programmable

Par défaut, l'application X-SAFE est associée à votre bouton programmable n°2 (en bas à droite de la tablette) et au triple appui consécutif pour la déclencher.

Mais il est possible d'associer cette application à votre autre bouton programmable (le n°1, en haut à gauche de votre tablette) mais aussi d'en modifier le mode de d'activation :

- le triple appui
- l'appui long

Si vous souhaitez modifier le paramétrage par défaut pour cette application :

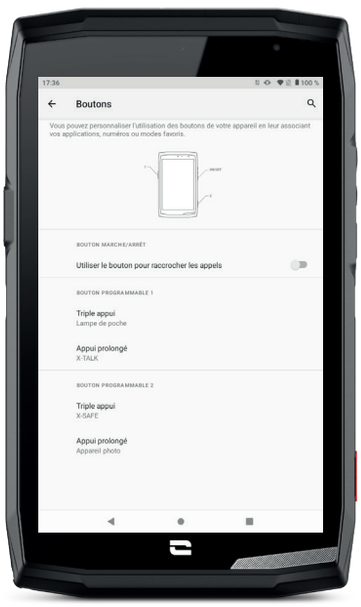

1. Allez dans l'application **Paramètres** > **Boutons**

2. Choisissez alors le bouton auquel vous souhaitez associer cette application (le 1 ou le 2) ainsi que le moyen de la déclencher, et cliquez dessus.

3. Cliquez ensuite sur l'icône paramètres qui se situe à côté du champ application, et choisissez X-SAFE.

Etape 3 : Lancer une alerte

Nous vous conseillons vivement de lancer une alerte afin de vérifier que la configuration de votre application X-SAFE est opérationnelle. Un compte à rebours est lancé. L'utilisateur peut interrompre l'alerte en appuyant sur le bouton **«Annuler»**. À la fin du compte à rebours, un appel et/ou SMS est automatiquement envoyé à la personne sélectionnée au préalable.

AVERTISSEMENTS

Toute activité est potentiellement dangereuse et peut parfois occasionner des blessures ou un décès. L'Utilisateur des Applications est entièrement responsable de son activité et doit savoir anticiper les dangers potentiels. Il doit également savoir évaluer ses aptitudes physiques à pratiquer une activité. En particulier, si l'utilisation de l'image de pratiques sportives parfois extrêmes dans les moyens de communication et de promotion de l'appareil permet de démontrer la résistance et la performance de votre tablette, elle ne doit EN AUCUN CAS inciter l'Utilisateur à pratiquer ces activités ou d'autres activités similaires.

LIMITATIONS DE RESPONSABILITÉ

L'accès et l'utilisation des Applications s'effectuent aux seuls risques de l'Utilisateur. Par conséquent, CROSSCALL ne saurait être tenu responsable de tout dommage découlant de l'accès et/ou de l'utilisation de l'Application et des informations qu'elle renferme. L'Utilisateur est également informé que CROSSCALL pourrait se voir contraint d'interrompre temporairement l'accès à l'Application pour des raisons techniques, notamment pour des besoins de maintenance. L'Utilisateur accepte ces interruptions et renonce à toute réclamation à cet égard.

L'Application et les Services sont fournis « en l'état » et « selon les disponibilités » sans aucune garantie. CROSSCALL met tout en œuvre pour garantir la fiabilité de l'Application et de son contenu. Toutefois, si l'Utilisateur remarque des erreurs ou des omissions, CROSSCALL lui serait reconnaissant de bien vouloir l'en informer à l'adresse suivante : sav@crosscall.com.

L'Utilisateur déclare connaître et accepter les caractéristiques et les limites du réseau de

téléphonie mobile et du réseau Internet et, en particulier, les caractéristiques fonctionnelles et la performance technique des réseaux ; les problèmes liés à la connexion et/ou à l'accès aux réseaux et/ou sites Internet ; les problèmes liés à la disponibilité et à la congestion des réseaux ; les problèmes liés à la panne ou à la saturation des réseaux ; les problèmes liés à la durée d'acheminement, à l'accès aux informations en ligne, aux temps de réponse nécessaires pour afficher, consulter, interroger ou transférer des données ; les risques d'interruption ; l'absence de protection de certaines données contre un éventuel détournement ou piratage ; les risques de contamination par d'éventuels virus circulant sur lesdits réseaux, etc. pour lesquels CROSSCALL ne saurait être tenu responsable. L'Utilisateur reconnaît être informé des présentes clauses et dégage CROSSCALL de toute responsabilité en cas de décès, d'accident, de maladie et/ou tout type d'incident provoqué notamment par une pratique inappropriée.

X-TALK

X-TALK est l'application talkie-walkie développée par CROSSCALL pour communiquer :

- A plusieurs
- Sans 06
- Sans téléphoner
- Sans décrocher

- Pour retrouver toutes les informations sur cette application, rendez-vous sur : **https://www.crosscall.com/fr_FR/x-talk.html**
- Retrouvez aussi le tutoriel de l'application sur notre chaine YouTube via le lien suivant : **https://www.youtube.com/watch?v=V_vEC55Wg0M&t=1s**

X-STORY

X-STORY est l'application de montage développée par CROSSCALL pour vos photos et vidéos. Elle vous permet de :

- Assembler / Réorganiser vos photos / vidéos
- Découper vos vidéos
- Ralentir/Accélérer vos vidéos
- Ajouter une musique pour votre montage

- Pour retrouver toutes les informations sur cette application, rendez-vous sur : **https://www.crosscall.com/fr_FR/x-story.html**
- Retrouvez aussi le tutoriel de l'application sur notre chaine YouTube via le lien suivant : **https://www.youtube.com/watch?v=2lVsk7BHN7I**

X-CAMP : L'application de la communauté CROSSCALL

X-CAMP est l'application qui rassemble la communauté CROSSCALL afin de vous permettre d'échanger avec tous les utilisateurs et les experts CROSSCALL.
Elle vous permet de :

- Partager vos expériences et poser vos questions aux utilisateurs et experts CROSSCALL.
- Recevoir toutes les astuces CROSSCALL pour profiter davantage de votre produit et du meilleur de l'univers de la marque.
- Acheter ou revendez vos appareils CROSSCALL.
- Participer à des enquêtes et prenez part directement à la conception de nos produits.
- Participer à des jeux concours exclusifs, recevez des promotions dédiée X-CAMP et rencontrez même les ambassadeurs...

GUIDE DE DÉPANNAGE

Si vous êtes confronté à une difficulté avec votre smartphone, vous trouverez ci-dessous quelques solutions simples à mettre en pratique pour résoudre des problèmes que vous pourriez rencontrer.
Avant de prendre contact avec le service après-vente Crosscall, vous pouvez également vous connecter à l'application Crosscall X-CAMP afin d'échanger avec l'ensemble des utilisateurs et experts Crosscall qui pourront vous apporter leur aide.

Affichage

Exemple : L'écran ne s'allume plus et/ou ne montre plus aucune information.
Solutions proposées :

- Test de routine : Appuyer sur le bouton de verrouillage (marche/arrêt) pour s'assurer que l'appareil n'est pas en mode veille ou éteint.
- Rechargez votre smartphone : une quinzaine de minutes suffisent pour vous permettre de le redémarrer.
- Redémarrage forcé : Si l'écran reste noir, effectuer un redémarrage forcé en appuyant simultanément sur les boutons d'alimentation et de réduction du volume pendant 10 secondes.
- Détection d'écran défectueux : Si le problème persiste, tester l'écran en appelant le smartphone pour vérifier s'il émet un son sans afficher de visuel.

Réactivité de l'écran

Exemple : Réactions erratiques de l'écran tactile.
Solutions proposées :

- Nettoyage de l'écran : Nettoyez votre écran à l'aide d'un chiffon doux et sec, et assurez-vous que l'écran est propre et sec.
- Redémarrage : Redémarrer l'appareil pour voir si le problème persiste.
- Activer le « Mode Gants » : Pour une utilisation optimale du tactile de l'écran lorsque vous portez des gants, vous pouvez activer le « Mode Gants » qui va augmenter la sensibilité de l'écran.
- Protection d'écran : Certaines protections d'écran peuvent interférer avec la sensibilité de l'écran tactile. Si vous deviez ajouter une protection écran, nous vous recommandons les protections écran X-GLASS commercialisées par Crosscall.
- Mise à jour logicielle : Vérifier s'il existe des mises à jour de l'appareil dans Paramètres > Système > Mise à jour du système.

Connexion au réseau Wi-Fi

Exemple : Le smartphone ne se connecte pas au Wi-Fi ou perd fréquemment la connexion.
Solutions proposées :

- Test de routine : Activer puis désactiver le mode Avion pour réinitialiser les connexions.
- Paramètres réseau : Aller dans Paramètres > Réseau et Internet > Internet > Wi-Fi, sélectionner le réseau Wi-Fi, supprimez-le, puis relancez une recherche et sélectionnez-le à nouveau. Reconnectez votre smartphone au routeur en entrant de nouveau le mot de passe.
- Mise à jour logicielle : Vérifier s'il existe des mises à jour de l'appareil dans Paramètres > Système > Mise à jour du système.

Batterie et Autonomie

Exemple : Le smartphone se décharge rapidement sans raison apparente.

Solutions proposées :

- Test de routine : Identifier les applications gourmandes en énergie via Paramètres > Batterie > Utilisation de la batterie. Fermez les applications dont vous n'avez plus besoin.
- Paramètres d'économie d'énergie : Activer le mode économie d'énergie dans Paramètres > Batterie > Economiseur de batterie.
- Réglage des notifications : Désactiver les notifications inutiles qui peuvent solliciter la batterie de manière excessive. (Paramètres > Notifications).
- Mise à jour logicielle : Vérifier s'il existe des mises à jour de l'appareil dans Paramètres > Système > Mise à jour du système.

Batterie et Charge

Exemple : Le smartphone ne charge plus.
Solutions proposées :

- Vérification du câble et de l'adaptateur : Utiliser un autre câble et un autre chargeur compatible avec votre smartphone pour vérifier s'il s'agit d'un problème avec le matériel de charge. Assurez-vous que le chargeur est correctement branché ou que le smartphone est bien positionné sur l'accessoire X-LINK™ qui permet la charge de votre appareil (X-CABLE, X-DOCK ...).
- Redémarrage de l'appareil : Parfois, un simple redémarrage peut résoudre le problème de charge.
- Mise à jour logicielle : Vérifier s'il existe des mises à jour de l'appareil dans Paramètres > Système > Mise à jour du système.

Démarrage

Exemple : Le smartphone ne s'allume pas.
Solutions proposées :

- Charger le smartphone : Recharger le téléphone pendant au moins 15 minutes, puis essayer de l'allumer en appuyant sur le bouton marche/arrêt durant quelques secondes.
- Redémarrage forcé : Maintenir enfoncés les boutons d'alimentation et de réduction du volume pendant 10 à 20 secondes.
- Vérification du chargeur et du câble : Utiliser un autre câble ou chargeur compatibles avec votre smartphone pour vérifier s'il s'agit d'un problème de charge.
- Mise à jour logicielle : Vérifier s'il existe des mises à jour de l'appareil dans Paramètres > Système > Mise à jour du système.

Performances

Exemple : Le smartphone est lent ou subit des ralentissements.
Solutions proposées :

- Test de routine : Redémarrer l'appareil pour effacer les caches temporaires.
- Gestionnaire de stockage : Aller dans Paramètres > Stockage. Activez le gestionnaire d'espace de stockage.
- Mise à jour logicielle : Vérifier s'il existe des mises à jour de l'appareil dans Paramètres > Système > Mise à jour du système.

Exemple : Le smartphone se bloque (freeze).

Solutions proposées :

- Fermez les applications : Si votre appareil se freeze, essayez dans un premier temps de fermer toutes les applications ouvertes en cliquant sur le carré en bas à droite de votre navigation système, puis sur TOUT EFFACER. Dans un second temps, essayez d'éteindre ou de redémarrer votre appareil comme vous le faites habituellement.

- Redémarrage forcé : Appuyer simultanément sur les boutons d'alimentation et de réduction du volume jusqu'à ce que l'appareil redémarre.
- Vérification des applications récentes : Identifier et désinstaller les applications récemment installées qui pourraient être à l'origine du problème.
- Mise à jour logicielle : Vérifier s'il existe des mises à jour de l'appareil dans Paramètres > Système > Mise à jour du système.

Exemple : Message d'erreur fatale.

Solution proposée :
- Redémarrage forcé : Appuyer simultanément sur les boutons d'alimentation et de réduction du volume jusqu'à ce que l'appareil redémarre.
- Mise à jour logicielle : Vérifier s'il existe des mises à jour de l'appareil dans Paramètres > Système > Mise à jour du système.

Connectivité GPS

Exemple : Signal GPS faible ou GPS non fonctionnel.
Solutions proposées :
- Redémarrage du GPS : Désactiver puis réactiver le GPS dans Paramètres > Localisation > Utiliser la localisation.
- Mode Améliorer la précision de la localisation : Passer en mode Amélioration de la précision dans les paramètres GPS pour améliorer l'acquisition du signal. (Paramètres > Localisation > Services de localisation > Précision de la localisation > Améliorer la précision de la localisation)
- Mise à jour logicielle : Vérifier s'il existe des mises à jour de l'appareil dans Paramètres > Système > Mise à jour du système.

Exemple : difficultés lors du passage / réception d'appels.
Solutions proposées :
- Vérification du réseau : Vérifiez que le téléphone est dans une zone de couverture réseau suffisante. Le cas échéant déplacez-vous de quelques mètres pour tenter d'accrocher le réseau de votre opérateur.
- Vérification de la carte SIM : s'assurer qu'elle n'est pas désactivée. Pour cela, allez dans Paramètres > Réseau et Internet > Profil SIM & eSIM.
- Restriction d'appel : Si la fonction de restriction d'appel est activée pour le numéro de téléphone que vous composez ou pour le numéro de téléphone de l'appelant, il faut la retirer. Pour cela, appuyez longuement sur l'icône Téléphone, puis appuyez sur les 3 points en haut à droite de l'interface > Paramètres > Numéros bloqués.
- Mode avion : Activer et désactiver le mode avion pour réinitialiser les connexions.
- Mise à jour logicielle : Vérifier s'il existe des mises à jour de l'appareil dans Paramètres > Système > Mise à jour du système.

Son et Notifications

Exemple : Je n'entends pas les appels entrants ou les notifications sont silencieuses.
Solutions proposées :
- Test de routine : S'assurer que le volume des notifications, de la sonnerie et des appels est réglé correctement dans Paramètres > Son et vibreur.
- Mode « Ne pas déranger » : Vérifier si le mode Ne pas déranger est activé et, si nécessaire, le désactiver dans Paramètres > Son et vibreur > Ne pas déranger.
- Mise à jour logicielle : Vérifier s'il existe des mises à jour de l'appareil dans Paramètres > Système > Mise à jour du système.

Exemple : Pas de son durant les appels, ou l'interlocuteur ne vous entend pas.
Solutions proposées :

- Test des écouteurs et du haut-parleur : Utiliser le haut-parleur ou un casque USB-C ou des écouteurs Bluetooth pour identifier si le problème vient du micro interne.
- Mise à jour logicielle : Vérifier s'il existe des mises à jour de l'appareil dans Paramètres > Système > Mise à jour du système.

Fichiers Multimédia

Exemple : Impossible d'ouvrir certains fichiers son, photo, vidéo etc.
Solutions proposées :

- Vérification du format : Vérifier que le format du fichier est pris en charge par le smartphone.
- Vérification du stockage : S'assurer que les fichiers ne sont pas endommagés en les transférant vers un autre appareil.

Capteur et Fonctionnalités Matérielles

Exemple : Le lecteur d'empreintes ne fonctionne plus.
Solutions proposées :

- Nettoyage du capteur : Assurez-vous que le lecteur d'empreintes est propre et sec.
- Recalibration des empreintes : Supprimer les empreintes enregistrées et les reconfigurer dans Paramètres > Sécurité et confidentialité > Déverrouillage de l'appareil > Empreinte digitale.
- Mise à jour logicielle : Vérifier s'il existe des mises à jour de l'appareil dans Paramètres > Système > Mise à jour du système.

Exemple : Le capteur de proximité ne fonctionne plus (l'écran reste allumé pendant les appels).
Solutions proposées :

- Nettoyage de la zone du capteur : S'assurer que le capteur situé en haut de l'écran, est propre en le nettoyant avec un chiffon doux et sec.
- Mise à jour logicielle : Vérifier s'il existe des mises à jour de l'appareil dans Paramètres > Système > Mise à jour du système.

Exemple : Le NFC ne fonctionne plus.
Solutions proposées :

- Redémarrage de la fonction NFC : Aller dans Paramètres > Appareils connectés > Préférences de connexion > NFC et désactiver puis réactiver la fonctionnalité.
- Test avec un autre appareil : Essayer de connecter un autre appareil NFC pour vérifier si le problème vient du smartphone ou de l'autre dispositif.
- Mise à jour logicielle : Vérifier s'il existe des mises à jour de l'appareil dans Paramètres > Système > Mise à jour du système.

Exemple : L'appareil photo ne fonctionne plus.
Solutions proposées :

- Redémarrage de l'application Appareil photo : Fermer et redémarrer l'application X-CAM.
- Vider le cache de l'application : Effectuer un appui long sur l'icône de l'application X-CAM > Infos sur l'appli > Espace de stockage et cache > effacer du cache.
- Mise à jour logicielle : Vérifier s'il existe des mises à jour de l'appareil dans Paramètres > Système > Mise à jour du système.

MESURES DE SÉCURITÉ

Informations relatives à la sécurité générale

Le non-respect des consignes de sécurité suivantes pourrait causer un incendie, un choc électrique, des blessures ou un endommagement de votre tablette ou d'un autre bien. Veuillez lire toutes les consignes de sécurité ci-dessous avant d'utiliser votre tablette.

- Éteignez toujours votre tablette lorsque son utilisation est interdite, lorsqu'il peut provoquer des interférences ou constituer un danger.
- Évitez toute exposition aux champs magnétiques.
- Veuillez éteindre votre tablette dans les avions et les aéroports lorsqu'on vous le demande.
- Éteignez votre tablette lorsque vous vous trouvez à proximité d'appareils électroniques de haute précision. La tablette pourrait altérer les performances de ce type d'appareils.
- Ne placez pas votre tablette ni ses accessoires dans des contenants produisant un champ magnétique puissant.
- Ne laissez pas de dispositifs de stockage de données magnétiques à proximité de votre tablette. Le rayonnement émis par la tablette pourrait effacer les informations qui y sont stockées.
- Maintenez la tablette à l'abri de la lumière directe du soleil. N'exposez pas votre tablette à de hautes températures, et ne l'utilisez pas en présence de gaz inflammables (par ex. dans une station-service).
- Maintenez votre tablette à une distance minimale de 15 mm de votre corps lorsque vous passez des appels.
- Les petites pièces peuvent présenter un risque d'étouffement.
- Votre tablette peut émettre un son strident.
- Évitez de cogner ou d'endommager votre tablette.
- Certaines pièces de votre tablette sont en verre. Le verre est susceptible de se briser si votre tablette tombe sur une surface dure ou s'il subit un impact. Si le verre se brise, ne touchez pas les pièces en verre de la tablette et ne tentez pas de retirer le verre brisé de la tablette. N'utilisez pas votre tablette tant que le verre n'aura pas été remplacé par un opérateur agréé.
- Ne tentez pas de démonter votre tablette ou ses accessoires. L'entretien ou la réparation de la tablette doivent être confiés uniquement à du personnel qualifié.
- La prise électrique doit être située à proximité de la tablette et facilement accessible.
- Respectez l'ensemble des lois et réglementations relatives à l'utilisation de la tablette. Respectez la vie privée et les droits d'autrui lorsque vous utilisez votre tablette.

- Suivez les instructions contenues dans ce manuel concernant l'utilisation du câble USB. Dans le cas contraire, votre tablette ou votre PC pourraient être endommagés.

- Nettoyez votre tablette avec un chiffon doux et sec. À moins de respecter les conditions mentionnées ci-dessous dans les « Informations relatives à l'étanchéité », n'utilisez ni eau, ni alcool, ni savon ni produits chimiques.

- Veillez à sauvegarder vos données importantes. Une réparation ou d'autres facteurs risquent d'entraîner une perte des données.

- Ne débranchez pas la tablette lorsque vous transférez des fichiers ou formatez la mémoire. Cela pourrait provoquer l'échec du programme ou l'endommagement des fichiers.

- Tenez la tablette et le chargeur hors de la portée des enfants. Ne laissez pas des enfants utiliser la tablette ou le chargeur sans surveillance.

- Cet appareil n'est pas prévu pour des personnes (y compris des enfants) dont les capacités physiques, sensorielles ou mentales ou dont le manque d'expérience ou de connaissances les empêchent d'assurer un usage sûr des appareils, s'ils ne sont pas surveillés ou ont été initiés au préalable par la personne responsable de leur sécurité.

- Gardez les petits accessoires de la tablette hors de portée des enfants, afin d'éviter tout risque d'étouffement.

- Ne laissez pas vos enfants ou vos animaux de compagnie mordiller ou lécher l'appareil.

- Ne modifiez pas et ne reconditionnez pas votre tablette.

- N'exposez pas votre tablette à des flammes, des explosions ou à d'autres sources de danger.

- Éteignez votre tablette lorsque vous vous trouvez à proximité de matériaux ou de liquides explosifs.

- La tablette doit uniquement être connecté à une interface USB 2.0.

- La température de fonctionnement idéale est comprise entre 0 °C et 40 °C. La température de stockage idéale est comprise entre 20 °C et 50 °C.

- Cessez d'utiliser votre appareil en cas de surchauffe ou si l'une de ses pièces est fissurée ou cassée.

- N'appuyez pas votre appareil contre vos yeux, vos oreilles ou toute autre partie de votre corps, et ne le mettez pas dans votre bouche.

- N'utilisez pas le flash à proximité des yeux de personnes ou d'animaux.

- Utilisez uniquement les accessoires d'origine de la tablette et n'installez pas sa batterie dans une autre tablette.

Informations relatives à l'étanchéité

- Vous venez d'acquérir une tablette conforme à l'indice de protection IP68. Afin de garantir une utilisation et une étanchéité optimales, assurez-vous que tous les caches et protections recouvrant les ouvertures et la coque sont correctement fermés.

- N'ouvrez pas les caches ni le tiroir de la carte SIM de l'appareil si celui-ci se trouve dans l'eau ou dans un environnement très humide.

- Assurez-vous que les caches ne sont pas endommagés lorsque vous les ouvrez ou les refermez. Assurez-vous que le joint n'est couvert d'aucun résidu, tel que du sable ou de la poussière, pour éviter d'endommager l'appareil.

- Les caches qui recouvrent les ouvertures peuvent se desserrer en cas de chute ou de choc.

- Assurez-vous que tous les caches sont correctement alignés et parfaitement fermés.

- Si l'appareil a été immergé dans de l'eau ou si le microphone ou le haut-parleur est mouillé, il se peut que le son ne soit pas clair lors d'un appel. Il est recommandé d'attendre quelques minutes après l'immersion de votre appareil pour qu'il retrouve sa qualité audio initiale. Assurez-vous que le microphone ou le haut-parleur est propre et sec en l'essuyant avec un chiffon sec.

- Si l'appareil est mouillé par de l'eau salée ou chlorée, rincez-le à l'eau du robinet, puis séchez-le avec un chiffon doux et propre. Essuyez soigneusement les caches et connecteurs.

- La résistance à l'eau de l'appareil peut entraîner de légères vibrations dans certaines conditions. De telles vibrations, par exemple lorsque le volume est réglé à un niveau élevé, sont tout à fait normales et n'affectent pas le bon fonctionnement de l'appareil.

- Ne retirez pas la membrane étanche qui recouvre le microphone ou les haut-parleurs, et n'utilisez pas d'outil susceptible de l'endommager (pointu, coupant, etc.).

- N'exposez pas l'appareil à des particules métalliques : celles-ci pourraient s'accumuler sur le haut-parleur de votre tablette en raison de l'aimant intégré à son composant. Les particules métalliques peuvent être nettoyées à l'aide d'un chiffon doux. Vous pouvez autrement placer l'appareil dans un sachet plastique transparent.

- Les variations de température peuvent augmenter ou diminuer la pression, ce qui peut altérer la qualité du son. Si nécessaire, ouvrez les caches pour évacuer l'air.

Dispositifs médicaux

- Veuillez éteindre votre tablette dans les hôpitaux et autres infrastructures médicales le demandant.

- Votre tablette dispose d'antennes radio qui émettent des champs électromagnétiques. Ces champs électromagnétiques peuvent interférer avec les pacemakers ou d'autres dispositifs médicaux.

- Si vous portez un pacemaker, maintenez une distance de séparation d'au moins 20 cm entre ce dernier et votre tablette.

- Tenez l'appareil du côté opposé à l'implant.

- Si vous pensez que votre tablette interfère avec votre pacemaker ou tout autre dispositif médical, cessez de l'utiliser et consultez un médecin pour obtenir des informations spécifiques sur votre dispositif médical.

- Lorsque vous réalisez des activités répétitives, comme une saisie de texte ou des jeux sur votre tablette, vous pouvez ressentir une gêne occasionnelle dans vos mains, vos bras, vos poignets, vos épaules, votre cou ou d'autres parties de votre corps. Si vous ressentez une gêne, cessez d'utiliser votre tablette et consultez un médecin.

Sécurité routière

- Respectez toutes les normes et mesures de sécurité relatives à l'utilisation de votre appareil lorsque vous conduisez.

- Respectez l'ensemble des lois locales. Gardez toujours vos mains libres pour conduire le véhicule quand vous êtes au volant. Au volant, la sécurité routière doit constituer votre première préoccupation.

- Arrêtez-vous sur le bas-côté et garez-vous avant de passer ou de recevoir un appel, si les conditions de circulation l'exigent.

- Les signaux de radiofréquence peuvent perturber certains systèmes électroniques présents dans votre véhicule, comme l'autoradio ou l'équipement de sécurité.

- Si votre véhicule est équipé d'un airbag, veuillez ne pas gêner son accès en plaçant un équipement sans fil portable ou fixe devant. Dans le cas contraire, vous risquez d'empêcher l'ouverture de l'airbag et de provoquer de graves blessures corporelles. Il est interdit d'utiliser la tablette à la main en conduisant.

- Lorsque vous écoutez de la musique, veillez à maintenir le volume à un niveau raisonnable de façon à pouvoir percevoir ce qui se passe autour de vous. Ce point est particulièrement important lorsque vous êtes à proximité d'une route.

- Le fait d'utiliser votre tablette dans certaines circonstances peut vous distraire et peut causer un danger. Respectez toutes les règles qui interdisent ou limitent l'utilisation de la tablette ou des écouteurs (en vous abstenant par exemple d'envoyer des SMS au volant ou d'utiliser des écouteurs à vélo).

- Il est interdit d'utiliser la tablette à la main en conduisant.

Alimentation et charge

- Ne jetez pas votre tablette au feu
- Ne provoquez pas de court-circuit
- Ne l'exposez pas à des températures supérieures à 60 ºC/140 °F
- Recyclez la batterie selon les normes en vigueur.
- Chargez votre tablette à l'aide du câble USB et de l'adaptateur fournis. L'utilisation d'un adaptateur ou d'un câble incompatible pourrait endommager définitivement votre tablette.
- L'adaptateur doit être branché à proximité de la tablette et être facile d'accès.
- L'utilisation de câbles ou de chargeurs endommagés, ou la mise en charge en présence d'humidité, peuvent provoquer un choc électrique.
- L'adaptateur électrique est uniquement destiné à une utilisation à l'intérieur.
- La prise électrique doit être facilement accessible. La prise ne doit pas être bloquée pendant l'utilisation.
- Pour déconnecter totalement la tablette de l'alimentation secteur, débranchez le chargeur de la prise murale.
- Les adaptateurs électriques peuvent devenir chauds pendant l'utilisation normale, et un contact prolongé peut causer des blessures.
- Veillez toujours à assurer une ventilation suffisante autour des adaptateurs pendant leur utilisation.
- La ventilation ne doit pas être obstruée en recouvrant les orifices d'aération avec des objets (journaux, nappes, rideaux, etc.) afin d'éviter une surchauffe et un dysfonctionnement. Maintenez un espace libre d'au moins 10 cm autour de la tablette.
- La tablette doit être utilisé dans des zones au climat tempéré.
- N'insérez pas et ne retirez pas un port USB avec les mains mouillées, car cela pourrait entraîner un risque de choc électrique.
- La tablette étant équipé d'une batterie interne rechargeable, n'exposez pas le produit à une chaleur excessive (soleil, feu, etc.).
- Évitez d'utiliser le connecteur pour effectuer plusieurs actions simultanées, et assurez-vous que les bornes de la batterie ne touchent aucun élément conducteur, comme des métaux ou des liquides.

Protection auditive

Cette tablette respecte la réglementation en vigueur en matière de limitation du volume de sortie maximal. Une écoute prolongée avec des écouteurs à un volume élevé peut provoquer une perte d'audition !

- Arrêtez d'utiliser le produit ou baissez le volume si vous sentez que vos oreilles bourdonnent.
- Ne réglez pas le volume à pleine puissance, les professionnels de la santé déconseillent l'exposition prolongée à des niveaux sonores élevés.
- Utilisez les écouteurs à bon escient, car une pression sonore excessive provenant d'écouteurs ou d'un casque peut provoquer une perte auditive.
- Afin de prévenir tout dommage auditif, évitez l'écoute prolongée à un volume élevé.
- Utilisez uniquement les écouteurs fournis avec votre tablette.

Protection de l'environnement

- Veuillez respecter la réglementation locale en matière d'élimination des déchets lorsque vous vous débarrassez de l'emballage, de la batterie ou de la tablette usagée. Déposez-les dans un point de collecte afin qu'ils soient correctement recyclés. Ne jetez pas les tablettes ni les batteries usagées dans les poubelles ordinaires.
- Veuillez déposer les batteries au lithium usagées que vous ne souhaitez pas conserver dans un endroit prévu à cet effet. Ne les jetez pas à la poubelle.
- Ne jetez pas de tablettes ni de batteries usagées dans les poubelles ordinaires.

La batterie présente un risque d'explosion si vous la remplacez par un modèle inadapté. Débarrassez-vous des batteries usagées selon les instructions.

Points de collecte sur www.quefairedemesdechets.fr
Privilégiez la réparation ou le don de votre appareil !

Nettoyage et entretien

- Éteignez la tablette avant tout nettoyage ou entretien. Le chargeur doit être débranché de la prise. La tablette et le chargeur doivent être déconnectés afin d'éviter tout choc électrique ou court-circuit de la batterie ou du chargeur. Fermez les caches.

- Ne nettoyez pas la tablette ni le chargeur avec des substances chimiques (alcool, benzène), des agents chimiques ou des nettoyants abrasifs afin de ne pas endommager les pièces ou provoquer un dysfonctionnement. L'appareil peut être nettoyé avec un chiffon doux antistatique et légèrement humide, ou à l'eau du robinet en suivant les instructions figurant dans les INFORMATIONS RELATIVES À L'ÉTANCHÉITÉ page 46.

- N'éraflez pas et n'altérez la tablette, car les substances contenues dans la peinture pourraient causer une réaction allergique. Si une telle réaction se produit, cessez immédiatement d'utiliser la tablette et consultez un médecin.

- Éliminez la poussière de la prise de courant et maintenez-la au sec afin d'éviter tout risque d'incendie.

- Si la tablette ou l'un de ses accessoires ne fonctionne pas correctement, contactez votre prestataire de services local.

- Ne démontez pas la tablette ou ses accessoires vous-même.

Appels d'urgence

En cas d'urgence, si la tablette est allumée et que vous vous trouvez dans la zone de couverture du réseau, elle peut être utilisée pour émettre un appel d'urgence. Toutefois, les numéros d'appel d'urgence peuvent ne pas être accessibles sur l'ensemble des réseaux. Vous ne devez jamais vous fier à votre tablette pour émettre des appels d'urgence.

Recommandations pour réduire l'exposition de l'utilisateur aux rayonnements

- Utilisez votre tablette dans des zones couvertes par votre réseau de manière à réduire la quantité de rayonnements reçue (notamment dans les parkings souterrains ou lors des trajets en train et en voiture).

- Utilisez votre tablette dans de bonnes conditions de réception (c'est-à-dire que : le nombre maximal de barres s'affiche pour le réseau).

- Utilisez un kit mains libres.

- Lors d'un appel, éloignez la tablette du ventre des femmes enceintes et du bas-ventre des adolescents.

- Les enfants et adolescents doivent faire un usage raisonnable des tablettes en évitant les communications nocturnes et en limitant la fréquence et la durée des appels.

INFORMATIONS COMPLÉMENTAIRES

Conformité

CE

- CROSSCALL confirme que cet appareil répond aux recommandations de base et aux autres mesures pertinentes énoncées dans la directive 2014/53/UE. La dernière version applicable de la Déclaration de conformité peut être consultée sur le site Internet : https://docs.crosscall.com/public/CERTIFICAT/CORE-T5_CERTIFICATE-OF-CONFORMITY_INTERNATIONAL.pdf.

- Restrictions relatives à la bande de 2,4 GHz : Norvège : ce sous-paragraphe ne s'applique pas à la zone géographique située dans un rayon de 20 km par rapport au centre de Ny-Ålesund. Restrictions relatives à la bande de 5 GHz : d'après l'article 10, paragraphe 10, de la directive 2014/53/UE, l'emballage indique que cet équipement hertzien est soumis à certaines restrictions lorsqu'il est mis sur le marché en Belgique (BE), en Bulgarie (BG), en République tchèque (CZ), au Danemark (DK), en Allemagne (DE), en Estonie (EE), en Irlande (IE), en Grèce (EL), en Espagne, (ES), en France (FR), en Croatie (HR), en Italie (IT), à Chypre (CY), en Lettonie (LV), en Lituanie (LT), au Luxembourg (LU), en Hongrie (HU), à Malte (MT), aux Pays-Bas (NL), en Autriche (AT), en Pologne (PL), au Portugal (PT), en Roumanie (RO), en Slovénie (SL), en Slovaquie (SK), en Finlande (FI), en Suède (SE), au Royaume-Uni (UK (NI)), en Turquie (TR), en Norvège (NO), en Suisse (CH), en Islande (IS) et au Liechtenstein (LI).

Bandes de fréquences et puissance

- Bande de fréquences utilisée par l'équipement hertzien : certaines bandes peuvent ne pas être disponibles dans tous les pays ou toutes les régions. Veuillez contacter l'opérateur local pour obtenir de plus amples informations.

- Fréquence maximale de signal radio émise dans la bande de fréquences où l'équipement hertzien fonctionne : la puissance maximale pour toutes les bandes est inférieure à la valeur limite la plus élevée précisée dans la norme harmonisée associée. Les limites nominales des bandes de fréquences et de la puissance de transmission (rayonnée et/ou par conduction) applicables à cet équipement hertzien sont les suivantes :

Bandes	Fréquence	Puissance maximale
GSM850	824MHz-894MHz	33±2dBm
GSM900	880MHz-960MHz	33±2dBm
GSM1800	1710MHz-1880MHz	30±2dBm
GSM1900	1850MHz-1990MHz	30±2dBm
WCDMA B1	1920MHz-2170MHz	23±2dBm
WCDMA B2	1850MHz-1990MHz	23±2dBm
WCDMA B4	1710MHz-2155MHz	23±2dBm
WCDMA B5	824MHz-894MHz	23±2dBm
WCDMA B8	880MHz-960MHz	23±2dBm
LTE B1	1920MHz-2170MHz	23±2dBm
LTE B2	1850MHz-1990MHz	23±2dBm
LTE B3	1710MHz-1880MHz	23±2dBm
LTE B5	824MHz-894MHz	23±2dBm
LTE B7	2500MHz-2690MHz	23±2dBm
LTE B8	880MHz-960MHz	23±2dBm
LTE B20	791MHz-862MHz	23±2dBm
LTE B28	703MHz-803MHz	23±2dBm
LTE B32	1452MHz-1496MHz	DL only
LTE B38	2570MHz-2620MHz	23±2dBm
LTE B40	2300MHz-2400MHz	23±2dBm
WIFI 2.4GHz	2400MHz-2483.5MHz	<20dBm
WIFI 5GHz	5150MHz-5725MHz	<20dBm
Bluetooth	2400MHz-2483.5MHz	<10dBm
NFC	13.56MHz	<42dBuA/m

Informations relatives aux accessoires et logiciels

Nous vous recommandons d'utiliser les accessoires suivants :

ACCESSOIRE	MODÈLE	DONNÉES TECHNIQUES
	Réf. Crosscall : 1902140199602	USB-A / USB-C 1m

La version logicielle du produit est L1893.X.XX.XX.XXXX (où X=0 à 9, A à Z, représentant les mises à jour sur l'expérience utilisateur, les correctifs de sécurité, etc.). Des mises à jour logicielles sont publiées par le fabricant pour corriger les bugs ou améliorer certaines fonctionnalités après le lancement du produit. Toutes les versions logicielles publiées par le fabricant ont été vérifiées et respectent toujours la réglementation applicable.
Tous les paramètres de radiofréquence (par exemple la bande de fréquences et la puissance de sortie) ne sont pas accessibles à l'utilisateur et ne peuvent pas être modifiés par ce dernier.
Les dernières informations relatives aux accessoires et logiciels sont disponibles dans la Déclaration de conformité, consultable sur le site Internet : **https://docs.crosscall.com/public/CERTIFICAT/CORE-T5_CERTIFICATE-OF-CONFORMITY_INTERNATIONAL.pdf**

Débit d'Absorption Spécifique (DAS)

Cet appareil respecte les directives relatives à l'exposition aux radiofréquences, lorsqu'il est utilisé à proximité de la tête ou à une distance minimale de 5 mm du corps. Selon les directives de l'ICNIRP (la Commission internationale de protection contre les rayonnements non ionisants), la limite du DAS est en moyenne de 2 W/kg pour la tête et le corps, et de 4 W/kg pour les membres sur un tissu cellulaire de 10 g absorbant la majorité des fréquences.

Valeurs maximales pour ce modèle :
- DAS corps : 1,58 (W/kg) ==> valeur limite autorisée : 2 (W/kg)
- DAS membres : 2,90 (W/kg) ==> valeur limite autorisée : 4 (W/kg)

Droits d'auteur

Cet équipement est réservé à un usage privé. Le fait de copier des CD ou de télécharger de la musique, des vidéos ou des photos en vue de les revendre ou à toute autre fin commerciale peut constituer une violation de la loi sur les droits d'auteur. Une autorisation peut s'avérer nécessaire pour copier ou enregistrer tout ou partie d'un document, d'un livre et/ou d'une présentation soumis à la loi sur les droits d'auteur. Veillez à connaître toutes les lois applicables concernant l'enregistrement et l'utilisation desdits contenus dans votre pays et juridiction.

ANNEXE

Informations importantes

Pour vous offrir une expérience optimale, la tablette se connecte régulièrement à des serveurs Internet et de messagerie. Cela génère automatiquement et inévitablement des échanges de données susceptibles d'être facturés en supplément de votre abonnement existant, ou déduits de votre abonnement prépayé.

Afin d'éviter tout problème de facturation lié à des services qui utilisent Internet, nous vous conseillons vivement d'opter pour un forfait adapté comprenant un accès illimité à Internet et à la messagerie. Évitez également de modifier les paramètres préconfigurés par défaut. Si vous le souhaitez, vous pouvez vous connecter à un réseau WiFi afin d'améliorer le débit

et l'efficacité. Nous vous recommandons notamment d'utiliser un réseau WiFi lorsque vous regardez en streaming ou téléchargez des jeux, des vidéos ou des films.

Suppression des données (paramétrage d'usine)

Pour réinitialiser les paramètres par défaut, dans le Menu de votre téléphone, cliquez sur **Paramètres > Système > Options de réinitialisation > Effacer toutes les données (rétablir la configuration d'usine).**)

Avant d'effectuer une réinitialisation, assurez-vous d'avoir sauvegardé vos données importantes stockées sur l'appareil.

Cette action effacera toutes les données de la mémoire interne de votre téléphone.

Dans ce menu, vous avez aussi la possibilité de réinitialiser uniquement vos préférences ou le WIFI, données mobiles et Bluetooth®

Fonctions d'accessibilité

Les fonctions d'accessibilité sur les smartphones sont conçues pour aider les utilisateurs ayant des besoins spécifiques, tels que des déficiences visuelles, auditives ou motrices. Ces fonctionnalités permettent une utilisation plus facile et plus efficace de l'appareil.
Vous pouvez configurez votre appareil pour améliorer son accessibilité. Ouvrez les **Paramètres**, puis appuyez sur **Accessibilité** et choisissez les fonctions à activer.

APPLICATIONS INSTALLEES

1. Notifications de son

Soyez averti lorsque des sons importants sont détectés dans votre maison, tels que le bip d'un détecteur de fumée ou la sonnette.

Plus d'informations sur la page support Android.

2. Transcription instantanée

La transcription instantanée affiche à l'écran le texte de ce qui est dit pour vous permettre de participer plus facilement aux conversations.

Une fois activée, pour démarrer Transcription instantanée, appuyez sur le bouton Accessibilité flottant à l'aide d'un raccourci ou d'autres options personnalisables, comme :

- Les réglages rapides
- Les boutons de volume
- Le balayage de l'écran vers le haut avec deux doigts

Plus d'informations sur la page support Android.

3. Voice access

Permet de contrôler votre appareil en mode mains libres. Utilisez les commandes vocales pour ouvrir des applications, appuyer sur des boutons, faire défiler l'écran, saisir du texte.

LECTEUR D'ECRAN

1. TalkBack

TalkBack est une fonctionnalité d'accessibilité qui aide les personnes aveugles ou souffrant d'une déficience visuelle à interagir avec l'appareil à l'aide de commentaires audio et de retours tactiles.

Plus d'informations sur la page support Android.

AFFICHAGE

1. Sélectionner pour prononcer

Permet de sélectionner des éléments à l'écran pour qu'ils soient lus ou décrits à haute voix.

Démarrer Sélectionner pour prononcer, puis :

- Appuyez sur un élément de l'écran, par exemple du texte ou une image.
- Pour entendre plusieurs éléments, faites glisser votre doigt sur l'écran.
- Pour écouter une description de tous les éléments, appuyez sur Lecture

Plus d'informations sur la page support Android.

2. Taille d'affichage et texte

Permet de modifier la taille de la police, de l'affichage, de mettre le texte en gras ou de modifier son contraste.

Plus d'informations sur la page support Android.

3. Couleurs et mouvement

a. Correction des couleurs

La correction des couleurs permet de distinguer les couleurs plus précisément, de supprimer les couleurs afin de mieux vous concentrer.

b. Inversion des couleurs

L'inversion des couleurs s'applique à l'ensemble de votre appareil, y compris aux contenus multimédias (par exemple, un texte noir sur fond blanc s'affiche en blanc sur fond noir). Des problèmes de qualité ou de lisibilité des couleurs peuvent se produire.

Plus d'informations sur la page support Android.

Thème sombre

Le thème sombre s'applique à l'interface utilisateur Android et aux applications compatibles. Les couleurs des contenus multimédias, comme les vidéos, ne sont pas modifiées.

Plus d'informations sur la page support Android.

c. Supprimer les animations

Permet de réduire les mouvements à l'écran et une meilleure concentration.

d. Agrandir le curseur

Permet d'agrandir le curseur pour le rendre plus visible.

4. Encore moins lumineux

Pour un plus grand confort de lecture, vous pouvez réduire la luminosité de l'écran en deçà de la luminosité minimale de votre téléphone.

5. Agrandissement

Permet de zoomer ou agrandir les éléments affichés sur l'écran.

Plus d'informations sur la page support Android.

COMMANDES D'INTERACTION

1. Switch Access

Switch Access vous permet d'utiliser un ou plusieurs contacteurs au lieu de l'écran tactile pour interagir avec votre appareil.

Plus d'informations sur la page support Android.

2. Contrôle du temps d'appui

Permet le paramétrage du délai d'appui prolongé, du temps d'affichage des messages interactifs ainsi que du clic automatique.

COMMANDES SYSTEME

a. Mode de navigation

Permet d'activer la navigation par gestes ou à 3 boutons.

Plus d'informations sur la page support Android.

SOUS-TITRES

1. Sous-titres instantanés

Permet de sous-titrer automatiquement les contenus vocaux sur votre téléphone, d'un simple geste. Vous pouvez l'utiliser sur des contenus multimédias tels que des vidéos, des podcasts, des appels téléphoniques ou vidéo, et des messages audio.

Plus d'informations sur la page support Android.

2. Préférences pour les sous-titres

Permet de personnaliser la taille et le style des sous-titres pour en faciliter la lecture.

AUDIO

1. Audiodescription

Permet d'entendre une description de ce qui se passe à l'écran pour les vidéos compatibles.

2. Notifications avec flash

Permet de faire clignoter l'écran ou le flash lors de la réception de notifications ou pour les alarmes. IMPORTANT : si vous êtes sensible à la lumière, utilisez les notifications avec flash avec prudence.

3. Appareils auditifs

Permet d'utiliser des appareils auditifs avec votre téléphone.

4. Réglage du son

Permet de passer le son en mono et de régler la balance gauche/droite.

5. Sortie de la synthèse vocale

Permet de convertir un texte saisi afin qu'il soit lu à voix haute. Il est possible de choisir la langue, le débit et le ton de votre choix.

TEXTE EN TEMPS REEL (selon votre opérateur)

Cette fonction permet l'échange de messages en temps réel pendant un appel. Elle aide les personnes sourdes ou malentendantes, qui ont un trouble de la parole, ou qui ont besoin d'une transcription en plus de la voix.

Les appels texte en temps réel sont enregistrés sous forme transcrite.

Plus d'informations sur la page support Android.

Conditions de garantie

Votre tablette et ses accessoires présents dans la boîte, sont garantis contre tout défaut ou dysfonctionnement qui pourrait apparaître en raison de leur conception ou de leur fabrication ou d'une défaillance du matériel, dans des conditions normales d'utilisation, pendant la durée de garantie (consultable avec nos conditions générales de SAV sur **www.crosscall.com > Assistance > Garantie**) valable à compter de la date d'achat de la tablette, telle que figurant sur votre facture originale. La garantie commerciale prend fin de plein droit à l'issue de ce délai. La durée de disponibilité des pièces détachées indispensables à l'utilisation des produits neufs

est de dix (10) ans à compter de la date de fin de commercialisation du produit.

Pour plus de détails sur les conditions de garantie, rendez-vous sur www.crosscall.com > Assistance > Garantie.

Avant de contacter notre Service après-vente, nous vous conseillons de suivre les instructions suivantes :
- Chargez entièrement la batterie ;
- Mettez à niveau le logiciel ou rétablissez les paramètres d'usine pour formater la tablette.
- Lisez attentivement la section DEPANNAGE de ce manuel (page 40-43) pour voir si il existe des solutions proposées pour résoudre le problème rencontré.

AVERTISSEMENT : TOUTES les données utilisateur de la tablette (contacts, photos, messages, fichiers et applications téléchargées) seront définitivement perdues. Nous vous conseillons vivement d'effectuer une sauvegarde complète des données de votre tablette avant de le formater.

—> Pour réinitialiser les paramètres par défaut : dans le Menu de votre tablette, cliquez sur **Paramètres > Système > Paramètres avancés > Options de réinitialisation > Effacer toutes les données (rétablir la configuration d'usine).**)

Au cas où votre tablette présenterait un défaut empêchant son utilisation normale, vous devrez confier votre appareil à notre Service après-vente. Votre tablette ne sera ni réparé ni remplacé si les marques déposées ou les numéros de série (IMEI) ont été retirés ou modifiés, ou si le reçu de votre achat est manquant ou illisible.
Si le défaut de conformité ou le vice est confirmé, votre tablette sera remplacée ou réparée en tout ou en partie. Cette garantie couvre les coûts des pièces et de main-d'œuvre.

Avant d'expédier votre tablette à notre Service après-vente, nous vous recommandons :
- de noter et de conserver votre IMEI en lieu sûr (*) ;
- de retirer la carte SD et la carte SIM ;
- d'enregistrer toutes vos données personnelles. Notre centre de réparation pourrait avoir besoin de formater votre tablette.

(*) Votre code IMEI est le numéro de série qui permet d'identifier votre appareil et de suivre le service après-vente. Il existe plusieurs façons de trouver votre code IMEI :
- Tapez *#06# sur le clavier de votre tablette ;
- Vérifiez l'emballage de votre tablette ;
- Au dos de votre tablette et en fonction du modèle, l'IMEI peut être inscrit sur une étiquette ou gravé sur le tiroir SIM de votre tablette.

Documents et informations à joindre lors de l'envoi de votre tablette à notre Service après-vente :
- Une copie de la facture ou du reçu, indiquant la date d'achat, le type de produit et le nom du distributeur ;
- Le numéro IMEI de la tablette ;
- Une description du défaut de la tablette.

Nous vous invitons à prendre connaissance des conditions générales de service disponibles sur le site Internet de Crosscall à l'adresse suivante : **www.crosscall.com**

CORE-T5, conçue en France et assemblée en Chine
Créé et importé par :
CROSSCALL – 245 RUE PAUL LANGEVIN 13290 AIX-EN-PROVENCE – France.

EN

CONTENTS

GENERAL INTRODUCTION TO THE TABLET

Device overview 59
X-LINK™* 60
X-BLOCKER 60

ACTIVATING YOUR CORE-T5

Installing the nano SIM/micro SD card 61
Switching the tablet on and off 62
Tips and precautions for charging your battery 62

THE CORE-T5'S TOUCH SCREEN, NAVIGATION SYSTEM AND BUTTONS

Using the touch screen 64
System navigation 66
Tablet buttons 67

USING YOUR TABLET

Phone calls 69
Contacts 70
Messages 71
Camera 71
Gallery 72
Transferring data to your new CROSSCALL tablet 73
Transferring data between your CROSSCALL tablet and your PC 76
SIM card management 77
Mobile data 78
Browser 78
Email 78
Battery saver 78
Resetting your tablet 79
System updates 79

CUSTOMISING YOUR TABLET

Home screen 80
Sound 81
Notifications 81
Date and time 81
Languages 81

TIPS AND SHORTCUTS

Split screen mode 82
Screenshot 82
Automatic screen rotation 82
Screen wake-up 82

Secondary display on another screen 83
Glove mode 83
Touch-lock mode 83
NFC 84
Battery sharing 84
Charging animation 84
Attaching the leash* 84
Calculator 85

CROSSCALL APPS

X-SENSORS 85
X-SAFE 86
X-TALK 89
X-STORY 90
X-CAMP: The CROSSCALL community app 91

TROUBLESHOOTING

Device 92
Calls 93
Battery status 93
Multimedia 94
Storage 94
Miscellaneous 95

SAFETY MEASURES

General safety information 96
Information on water resistance 97
Medical devices 98
Road safety 99
Power and charging 99
Protecting your hearing 100
Environmental protection 100
Cleaning and maintenance 101
Emergency calls 101
Recommendations to reduce the user's exposure to radiation 102

ADDITIONAL INFORMATION

Compliance 102
Frequency bands and power 103
Information about accessories and software 104
Specific absorption rate (SAR) 104
Copyright 105

APPENDIX

Important information 105
Warranty conditions 105

EN

Thank you for choosing CROSSCALL and for purchasing this tablet.

The user guide will help you get to know your new device.

THE ADVANTAGES OF THE CORE-T5

Durable

The CORE-T5 is guaranteed for five years, an outstanding warranty period in the world of telephony. Furthermore, the CORE-T5 has been designed with CROSSCALL's durability values, and therefore complies with the military standard MIL-STD-810H, and also offers exceptional battery life in order to guarantee its perfect suiting to professionals' daily lives and uses.

High-performace

The CORE-T5 features a Qualcomm® Snapdragon 665 Octo-core processor and 3GB of RAM, so you can navigate around your smartphone quickly and easily, and switch from intensive use to more relaxed types of use. Delivered under Android 11, the CORE-T5 is certified Android Enterprise Recommended, so you are guaranteed an upgrade to the next Android OS, as well as regular security patches, for at least the next three years.

Technical Communication

The CORE-T5 has been especially designed for PMR (Professional Mobile Radio). It supports all mission-critical protocols integrated into the Qualcomm modem (support for Release 12 3GPP functions) allowing users to communicate even in the event of network saturation thanks to resource anticipation and flow prioritisation mechanisms. Boasting 2 programmable buttons and a powerful 100 dB speaker, you're guaranteed to be able to use it in the field: In nosy environments and/or with thick gloves.

GENERAL INTRODUCTION TO THE TABLET

Device overview

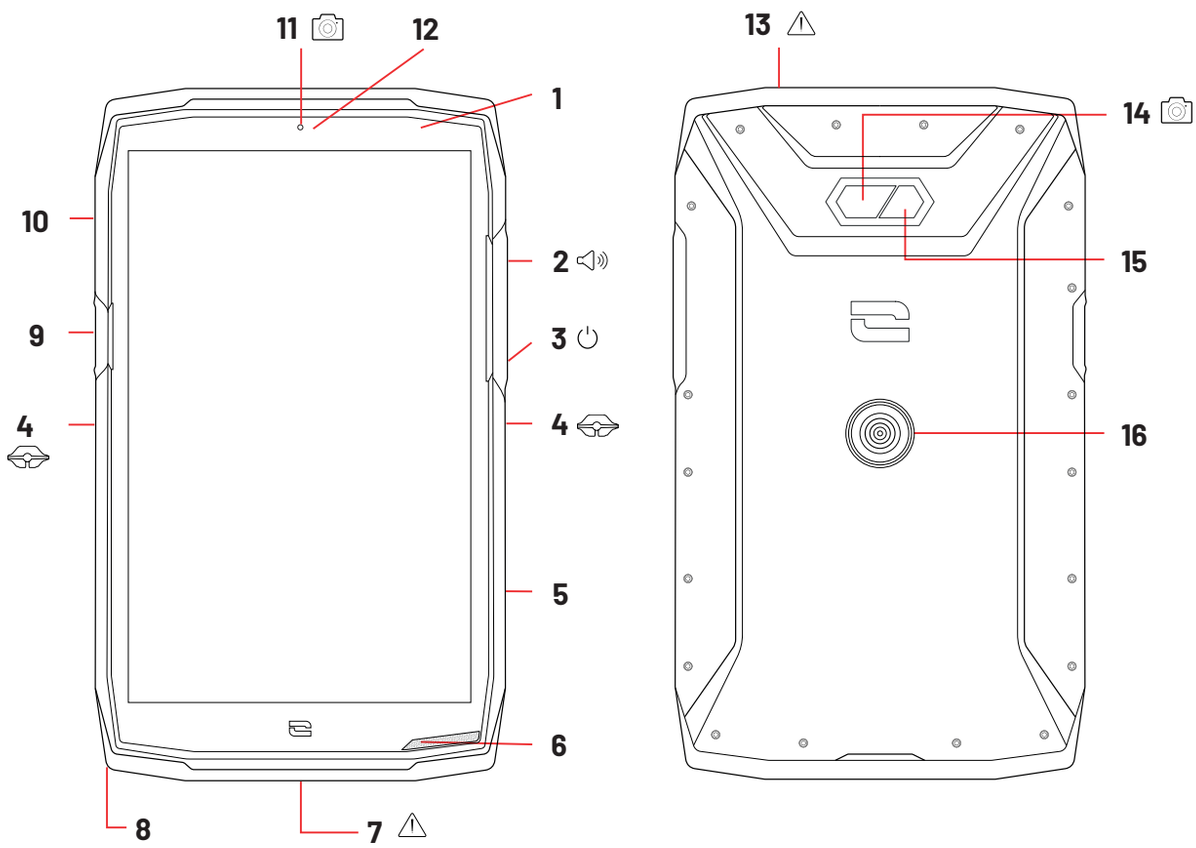

1. Light sensor
2. Volume button +/-
3. On/Off button
4. X-BLOCKER notches
5. Programmable button No. 2
6. Loud speaker
7. USB Type-C port (waterproof cap – take care to close it properly!)
8. Hole for safety leash
9. Programmable button No. 1
10. SIM card or micro-SD card insertion tray
11. 5MP front-facing camera
12. Notification LED
13. Port for headphones (waterproof cap – take care to close it properly!)
14. 13MP rear camera
15. Flash
16. X-LINK™* (mount/charge/data transfer)

*Technologie Magconn

X-LINK™*
The smart magnetic attachment system

This magnetic connector located on the back of your tablet can be used to attach and connect it with ease to exclusive X-LINK™* accessories.
Depending on the accessories used, the X-LINK™* system also lets you charge your tablet and/or transfer data.

X-BLOCKER
The reinforced mechanical mounting system

In situations that require maximum hold, this exclusive accessory supplied with your tablet guarantees the secure attachment of your tablet to compatible accessories (20kg pull force). It is easy to attach to the notches on the side of your tablet. The silicone coating reduces vibrations caused by knocks.

Before starting an activity, check that your X-BLOCKER is properly inserted into the two slots on the tablet.

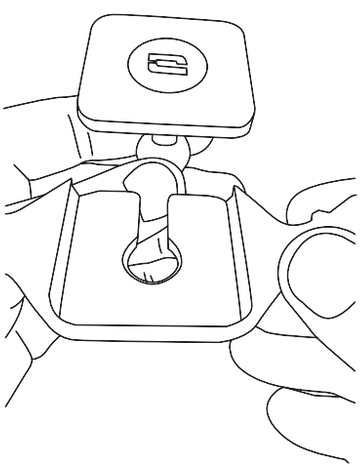

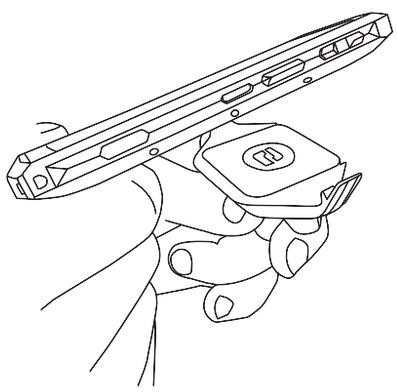

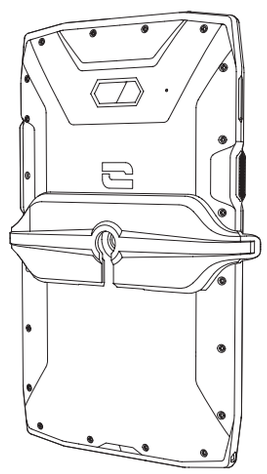

See the full range of accessories compatible with the X-LINKTM*and X-BLOCKER at www.crosscall.com

*Technologie Magconn

ACTIVATING YOUR CORE-T5

Installing the nano SIM/micro SD card

EN

1. Make sure that your device is turned off. If not, switch it off by pressing the On/Off button.
2. Eject the nano SIM/micro SD card tray using the tool provided, inserting it into the hole designed for this purpose, as shown below.

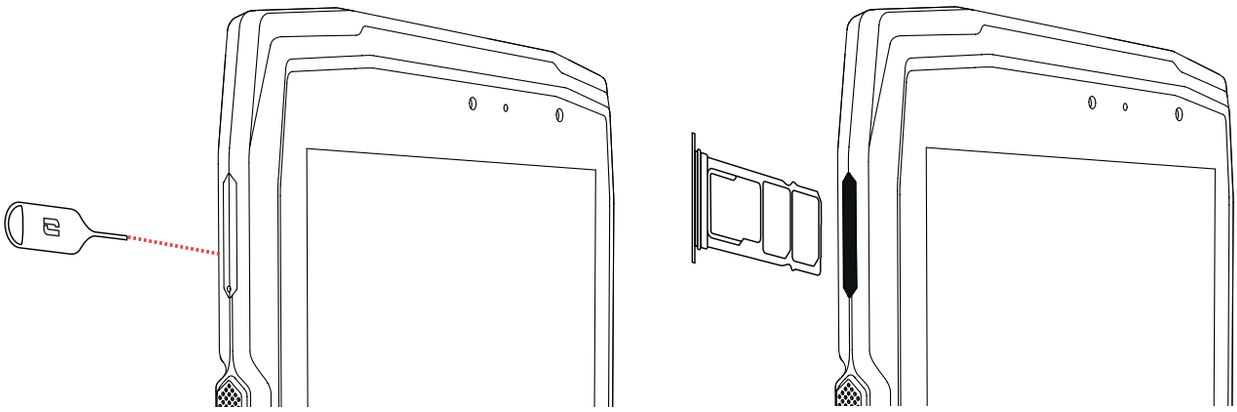

3. Remove the tray completely.
4. You can insert 2 nano SIM cards and a micro-SD card into your tablet.

a. To ensure optimal compatibility with operator services, insert your nano SIM card, metal side down, in the smallest compartment (SIM 1).

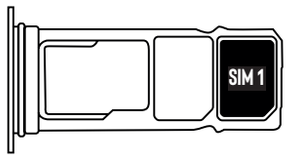

b. If required, you can insert a second nano SIM metal side down into the middle compartment (SIM 2) and/or a micro SD card into the left compartment.

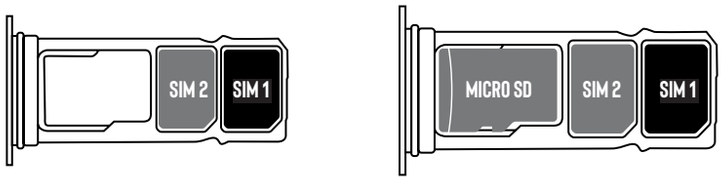

5. Slide the tray back in the tablet.

a. Make sure the cards are properly aligned.
b. Check that the tray is properly aligned with the slot in the tablet when you slide it back in.
c. Insert the tray and push it in, as shown above.

Important: To ensure that your tablet is dust and waterproof, make sure that the tray is fully inserted and locked.

Switching the tablet on and off

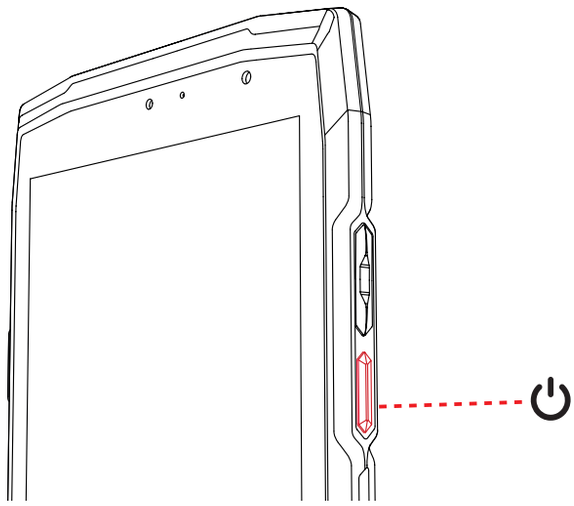

Press and hold the tablet's **On/Off** button and wait a few seconds until the display turns on.

When you switch on your tablet for the first time or after performing a data reset, follow the on-screen instructions to set up your device.

Once the tablet is on, this button can also be used to:

- Lock/Unlock your touch screen with a single short press
- Access emergency calls, switch off or restart your tablet with a long press.

Tips and precautions for charging your battery

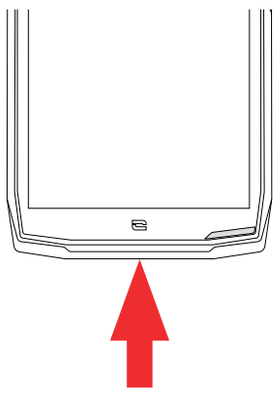

1. Open the dust cap and connect the cable and AC adapter supplied in your pack using the USB-A port. Then plug the other end of the cable into the USB-C port on your tablet.
2. Plug the AC adapter into an electrical outlet.
3. When the battery is fully charged, unplug the tablet from the charger. First unplug the charger from the device, then unplug it from the electrical outlet.

Never charge your tablet using the X-LINK™* magnetic connection and the USB connection at the same time, as this could shorten the lifespan of your tablet's equipment.

The battery is built into the tablet and is not removable. Do not remove the battery yourself.

*Technologie Magconn

- To avoid prematurely draining the device battery, we recommend that you follow the battery charging instructions for each charging cycle. To do this, it is better to top up the battery when it reaches 20% and avoid charging it beyond 80%, rather than topping it all the way up to 100% from zero.

- Only use approved chargers and cables that are compatible with your tablet. Using unapproved chargers or cables may cause the battery to explode or damage the tablet.

- Avoid using your tablet while it is charging. Do not cover your tablet or the AC adapter.

- Connecting the charger incorrectly could seriously damage your tablet. Any damage caused by misuse is not covered by the warranty.

- Remove the charger from the electrical outlet when the tablet is not charging.

- The tablet may not switch on straight away if you are charging a drained battery. Once it has been charging for a while, the tablet will start normally.

- If the AC power is lower, your tablet may take longer to charge.

- If you use unconventional chargers such as computers, the charging time may be longer.

- The charging time may vary depending on the ambient temperature and the remaining battery level.

- The tablet can be safely charged at a temperature between 0°C and 40°C. Charging at temperatures below 0°C or above 40°C may compromise battery performance and shorten battery life. Prolonged charging at extreme temperatures will damage the battery.

- During charging, the tablet and charger may become hot. This is completely normal and should not reduce the life or performance of the tablet. If the battery seems hotter than usual, stop charging it. Put your tablet in a cool place and leave it to cool. Avoid prolonged contact with the surface of your tablet when it is hot.

The device's features may vary depending on your location, language, operator and model. This device is OTG compatible. Please use a standard OTG cable.

THE CORE-T5'S TOUCH SCREEN, NAVIGATION SYSTEM AND BUTTONS

Get to grips with your tablet and its apps in a few simple steps.

Using the touch screen

Tap

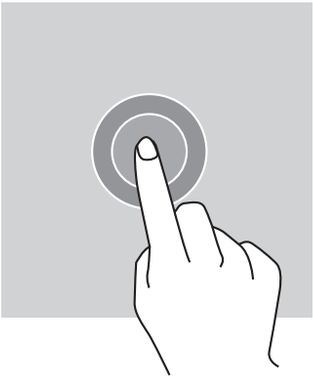

To open an app, select a menu item, press a key on the touch screen, or enter a character using the keypad on the screen, and tap the item with your finger.

Long press

Place your finger on an item or on the screen and hold it for 2 seconds to access the available options.

Swipe

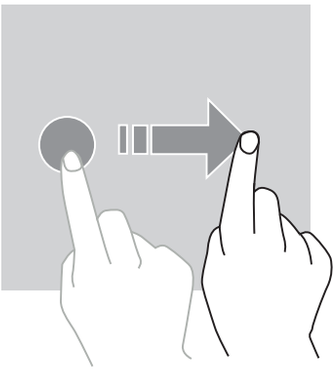

Swipe left or right on the home screen or apps screen to view other pages.

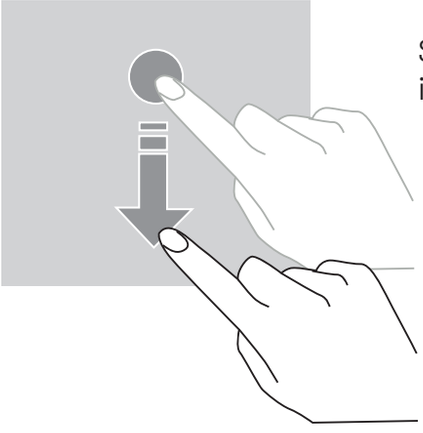

Swipe up and down to scroll through a web page or list of items.

Drag

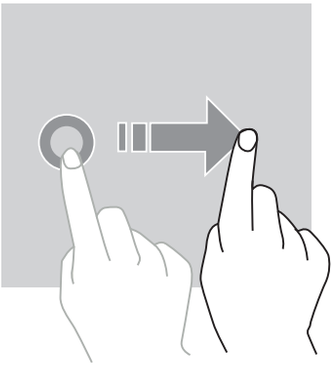

To move an item, press and hold with your finger, then drag it to the desired location.

Two-finger actions

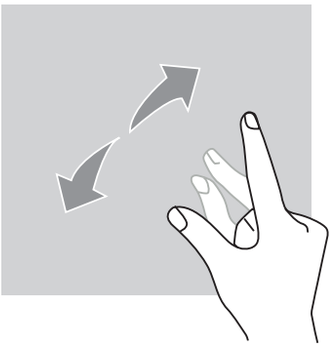

With two fingers together, spread them apart to zoom in on part of a web page, map or image.

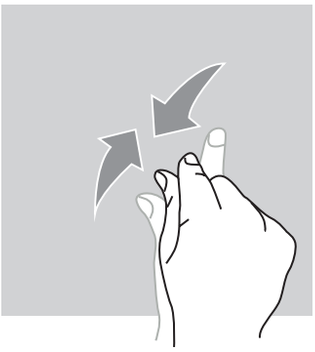

Pinch closed to zoom out.

System navigation

Your tablet offers two options for system navigation:

- Three-button navigation
- Gesture navigation

Below you will find a detailed explanation of the three-button navigation system, which is the tablet's default setting. To turn on gesture navigation, go to **Settings** > **System navigation**.

Home/Voice assistant

From any page on your tablet, tap the circle in the middle of your screen to return to the home screen

A long press on this button will activate the Google voice assistant.

Back

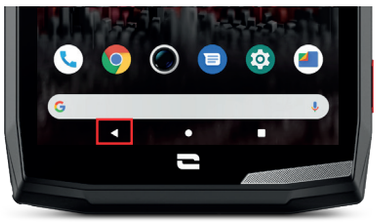

From any page on your tablet, tap the triangle at the bottom left of the screen to return to the previous page.

Open apps

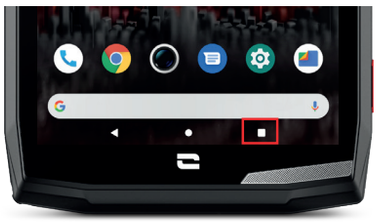

From any page on your tablet, tap the square at the bottom right of your screen to access the location where all open apps are saved.

Tablet apps menu

All the apps installed on your tablet are available in your device menu. To access it from your home screen:

1. Swipe your screen from bottom to top.
2. Scroll through the available apps by swiping from bottom to top on your screen and click on the app you want to open.
3. Swipe down or tap the Home button (circle at the bottom of the screen) to close the menu.

Notification panel

From any screen on your tablet, you can access the notifications you have received.

1. To open the notifications window, swipe your screen from top to bottom. The list of your notifications is displayed.
2. Scroll down the list to view all your notifications, and click on the notifications received to read them in full. Once read, the notification will automatically disappear.
3. You can also delete notifications without viewing them. To do this, swipe right on the notification. To delete all your **notifications at once, click Delete all**.
4. Swipe up or tap the Home button (circle at the bottom of the screen) to close the notification panel.

Quick Settings window

From any screen on your tablet, you can access a Quick Settings window, which lets you see and change your tablet's key settings with ease.

1. To open the Quick Settings window, swipe your screen from top to bottom. This will display the first settings available on the Quick Settings window on your tablet.
2. Swipe your screen again from top to bottom to expand the white box and see all the settings available in this Quick Settings menu.
3. Tap a setting to enable/disable it. The greyed-out settings are disabled. If you want to show more options for a setting, long press on the corresponding icon.
4. Swipe your screen from bottom to top or press the Home button (the circle the circle at the bottom middle of the screen) to close the Quick Settings window.

You can also add, remove or move your settings by clicking on the small pencil at the bottom left of the Quick Settings window.

- To move a setting, long press on it and drag it to the desired location.
- To add a setting, drag it up from the **Select and drag icons to add them section.**
- To remove a setting, drag it down to the **Drag icons here to remove them section**.

Tablet buttons

On/off button and screen lock/unlock

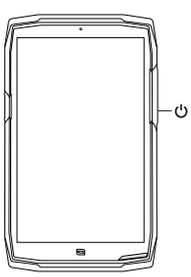

This button is mainly used to:
- switch on/off/restart your tablet with a long press
- lock/unlock your tablet.

- Press the **on/off** button to manually lock the screen.

- Press the **on/off** button to turn the screen back on and swipe in any direction on the screen to unlock it.

Your screen will automatically lock and switch to standby mode after a certain period of inactivity, to reduce energy consumption and prevent unintentional actions.

EN

To set the time for automatic standby, go to:
Settings > **Screen** > **Advanced settings** > **Screen timeout** and select the desired duration.

Programmable Buttons

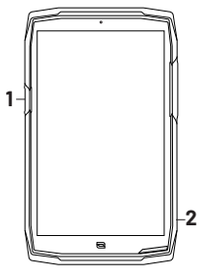

Your CORE-T5 has two programmable buttons (no. 1, no. 2) which can be used in two different ways:

- with a LONG press
- or with three SHORT presses in quick succession.

This feature allows you to configure two functions of your choice for each button, so 4 in total. The buttons have a default setting but you can tailor them to your needs.

To do this:

- Go to **Settings** > **Buttons** > and select the action for the button you want to configure (triple tap or long press).

- For each action, you can:
  - Call a specific phone number
  - Launch an app on your tablet (X-TALK, X-SAFE, Camera, torch, etc.)
  - Enable/Disable a mode (glove mode, "Do not disturb", touch-lock mode)

+/- volume buttons

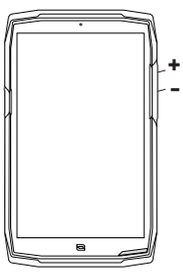

This button, made up of a + key and a - key, lets you set the volume of your calls and notifications by quickly and easily switching between 3 modes:

- Ring mode
- Vibrate mode
- Silent mode

It also allows you to easily adjust the volume:

- of calls
- of ringtones/notifications
- of multimedia content
- of alarms

LED notification light

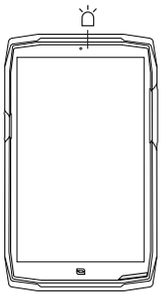

Your CORE-T5 has an LED light for notifications. This can light up when:

- your tablet's battery is low (<20%)
- your tablet is charging
- photo/video content is being captured/recorded
- Bluetooth pairing is in progress
- you have received a notification for one of your apps.

To configure the notification LED for the functions described above, go to:
Settings > Apps and notifications > LED notifications.
This menu lets you:

- Enable/Disable the events for which you want to be notified.
- Add/Remove the apps for which you want to know when a notification is received. For each app, you have a choice of 9 colours and a number of flashes between 1 and 3

Several apps are configured by default, but you have the option of adding or removing them as needed:

- To add an app, click on **Add an app** and select the desired app from your tablet's menu.
- To delete an app, click on the app in question, then on **Delete.**

You can also choose to only use LED notifications, without your screen lighting up when the notification is received. To do this, go to **Settings > Apps & Notifications > Notifications** and disable the option **Turn on screen for notifications**.

USING YOUR TABLET

Phone calls

Dialling a number

1. Tap on the home screen or in your tablet menu.
2. Tap to open the keypad and enter a phone number.
3. Tap to make a call.

From the call log or contact list

1. Tap on the home screen or in your tablet menu.
2. Tap to access your call log and tap the number you want to call.
3. Tap to access your contacts list and tap the contact you want to call.

Making an international call

1. Tap on the home screen or in your tablet menu.

EN

2. Click on to open the keypad.

3. Press and hold the 0 key until the + sign appears.

4. Enter the country code, area code and phone number.

5. Tap to call the number dialled.

4G calls (VoLTE) / WIFI calls (VoWIFI)

To configure your calls in 4G and WIFI:

1. Go to: **Settings** > **Network and Internet**

2. Click on the SIM card you want to set up.

3. You can enable/disable the **4G call**and **WiFi call function.**

Receiving calls

When a call comes in, swipe up on the screen to answer the call.

When a call comes in, swipe down on the screen to reject the call.

Contacts

Manually creating a contact

1. Click on the **Contacts** app in your tablet menu.

2. Tap + to create a new contact.

3. Enter the contact details.

4. Click on **Save** to save the new contact

Creating/editing a contact using the keypad

1. Tap to open your tablet keypad .

2. Enter the number and click on:

- **a.** **Create contact**, to save this number as a new contact.
- **b.** **Add to contact**, to add this number to an existing contact.

Creating/Editing a contact from a received call

1. Tap to view your call log

2. Click on the number you want to save and click on:

a. **Create contact**, to save this number as a new contact.

b. **Add to contact**, to add this number to an existing contact.

Messages

Sending a message

1. Open the **Messages** app on your home screen or in your tablet menu.

2. Click on Démarrer une discussion

3. Select the contact(s) to whom you want to send your message.

4. Write the message using the touchscreen keypad.

5. Send the message by clicking on SMS .

Displaying messages

1. Open the **Messages** app on your home screen or in your tablet menu.

2. Select a contact in the message list.

3. View your conversation.

Camera

Taking photos/videos

The camera on your CORE-T5 lets you take photos and record videos. To do this:

1. Open the **Camera** app on the home screen or in your tablet menu.

2. Click on the button at the bottom right of the app to switch from photo to video mode .

3. Frame your subject on the screen and press the central key to take the photo or start the video .

4. Your photo/video will be automatically saved in the **Gallery** app.

EN

QR code reader

Your camera also acts as a QR Code reader. It identifies and deciphers the main types of QR Code (website, business card, WiFi hotspot, sending SMS, calling).

1. Open the **Camera** app on the home screen or in your tablet menu.

2. Frame the QR code to be scanned in the centre of your camera.

3. Click on the notification that appears at the bottom of your screen to perform the action related to the QR Code.

"Touch-lock" function: to take pictures/videos underwater

To take pictures and videos underwater, you will need to activate the "Touch-lock" function, located on the top right-hand corner of your screen, to lock your touch screen (in photo or video mode). You can then press the volume button or one of the two programmable buttons to take photos or start/stop a video.

To disable this function, simply click twice on the tablet's power button.

This feature can also be used in other specific situations, when you're concerned that certain elements may come into contact with your screen.
Example: use with harness, on a bike rack, etc.

After immersion in sea water, rinse your tablet with fresh water. Thoroughly dry the caps and connectors. The speaker and microphone holes may be blocked with water. Wait a few minutes before making a call to get back to optimal functionality.

Gallery

Viewing images/videos

1. Open the **Gallery** app on the home screen or in your tablet menu.

2. Select an image or video to view it and access other options.

Deleting images/videos

1. In the **Gallery** app, press and hold on the image or video you want to delete. You can now simply tap to select any other photos and/or videos you want to delete.

2. Once you have made your selection, click and confirm the deletion by clicking on **OK**.

Sharing images/videos

1. In the **Gallery** app, press and hold on the image or video you want to share. You can now simply tap to select any other photos and/or videos you want to share.

2. Once you have made your selection, click and select a method for sharing.

Google Lens

Your camera comes with Google Lens, which lets you find out more about your photos, to learn about the objects around you with the results of an image search, and to perform operations on these results. To do this:

1. Open the Gallery app on your tablet.

2. Select a photo.

3. Click on Lens.

4. For each the photo, you can view the available details, perform an action (a translation for example) or find similar products.

Transferring data to your new CROSSCALL tablet

You can now transfer data to your new CROSSCALL Android device from any other type of device, Android or iPhone, including apps, photos, contacts, your Google account, and more.

When starting up your new tablet, the data transfer stage will automatically be suggested during the initial configuration steps.

1. Turn on your new device, select the desired language and click on **Start** to begin setting up your new tablet.

2. During this set-up, connect your new tablet to a mobile or WiFi network. It is essential that your old device and your new tablet are both connected to the internet in order to start the data transfer

3. When the **"Copy apps and data" window is displayed,** click on **Next** and choose how you want to import your data to your new tablet.

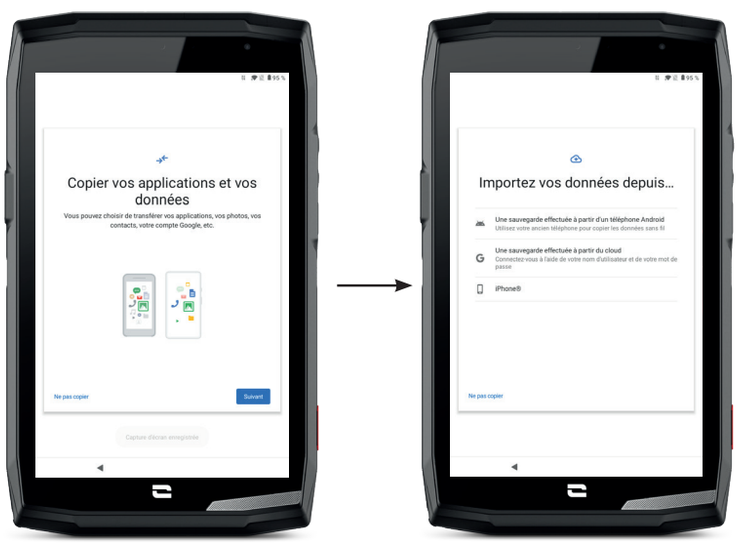

EN

OPTION 1: From a backup on an Android device

ON YOUR NEW TABLET:
1. Select "**A backup from an Android phone**".

2. Follow the configuration steps described on your tablet.

3. Click on **Next** at the end of each step.

ON YOUR OLD DEVICE (PHONE OR TABLET):
1. Open the **Google** app and enter "**Configure my device**" in the search bar.

2. The "**First step**" window will be displayed, click on **Next.**

3. Your old device then detects your new tablet. Check that the shapes displayed on your old and new devices match and click on **Next.**

4. The "**Copy to new device?**" window will appear. Click on **Copy** to start the transfer.

ON YOUR NEW TABLET:
1. If you had a Google account on your old device, you will be asked to enter the password for that account. If a cloud backup was made with this Google account, you can choose to restore it to the new tablet.

2. Select the items to restore, from:
- Your apps
- Your contacts
- Your text messages
- Your device settings
- Your call history
- Google Agenda, Google Contacts, Google Photos and Gmail will be automatically synced.

3. Click on **Restore.** The transfer will begin.

OPTION 2: From a cloud backup

ON YOUR OLD DEVICE (PHONE OR TABLET) : :
1. Back up the data from your old tablet.
- Google backup: Go to **Settings** > **System** > **Backup** > **Backup Now.**
- WhatsApp backup: Open WhatsApp and go to **Settings** > **Chats** > **Chat backup** > **Back up**

ON YOUR NEW TABLET:
1. Select "**A Cloud backup**"

2. Follow the configuration steps described on your tablet and enter your Google account information (email and password).

3. Click on **Next** at the end of each step.

4. If multiple Cloud backups have been performed using this Google account, you will be able to choose which one to restore on the new tablet.

5. Select the items to restore, from:
- Your apps
- Your contacts
- Your text messages
- Your device settings
- Your call history
- Google Agenda, Google Contacts, Google Photos and Gmail will be automatically synced.

6. Click on **Restore**to start the transfer.

OPTION 3: From a backup on an iPhone

ON YOUR OLD DEVICE:
1. Download the **"Google Drive"** app, then sign in to this app using your Google account. If you don't have a Google account, you can download one once Drive is downloaded.
- Photos will be backed up to Google Photos.
- Your contacts will be saved in Google Contacts.
- The calendar will be saved in Google Calendar.

To back up files, you will have to import them manually.

2. Start backing up your data. To do this:
- Open the **Google Drive**.
- At the top left of the screen, tap the three lines for the **Menu**.
- At the top of the screen, tap **Settings > Backup.** You can back up all of your data or select part of it. It's totally up to you.
- Click on **Start backup**.

Consider disabling iMessages and FaceTime in your iPhone settings so that all new text messages/calls received go to your new CROSSCALL tablet**.**

ON YOUR NEW TABLET:
1. Select **"iPhone"**

2. Follow the instructions given on your tablet and enter your Google account information (email and password) used when backing up your data.

3. Click on **Next** at the end of each step. The data will automatically be available in all your Google apps (Contacts, Calendar and Photos)

Transferring data between your CROSSCALL tablet and your PC

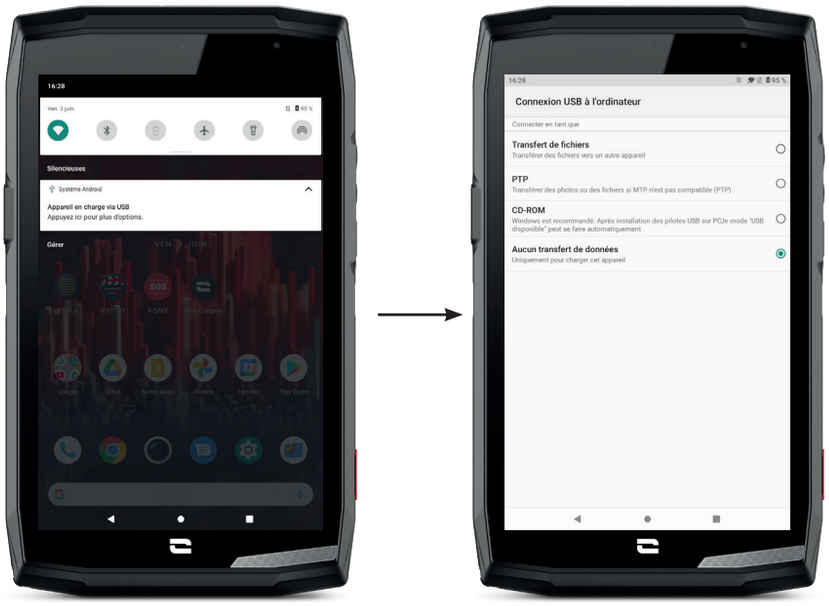

1. When you connect your tablet to your computer using your USB-C or X-LINK™* cable, a notification will automatically appear in the notification panel.

2. Click on this notification and select **File transfer** to access the files and folders on your tablet from your computer.

Your device should now appear on your PC/computer. To access the files it contains:

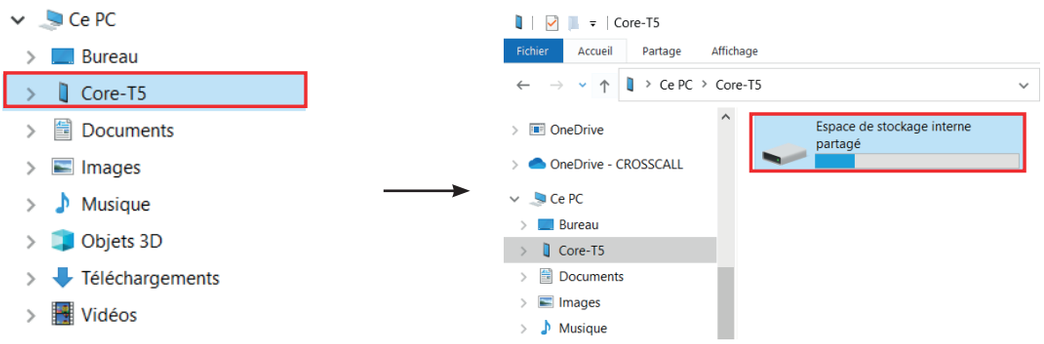

1. Open the file explorer and click on your **CORE-T5**
2.Click on **device storage** or **SD card.**

3. You now have access to the files on your tablet. You can copy these files to your computer or copy files from your computer to the tablet.

*Technologie Magconn

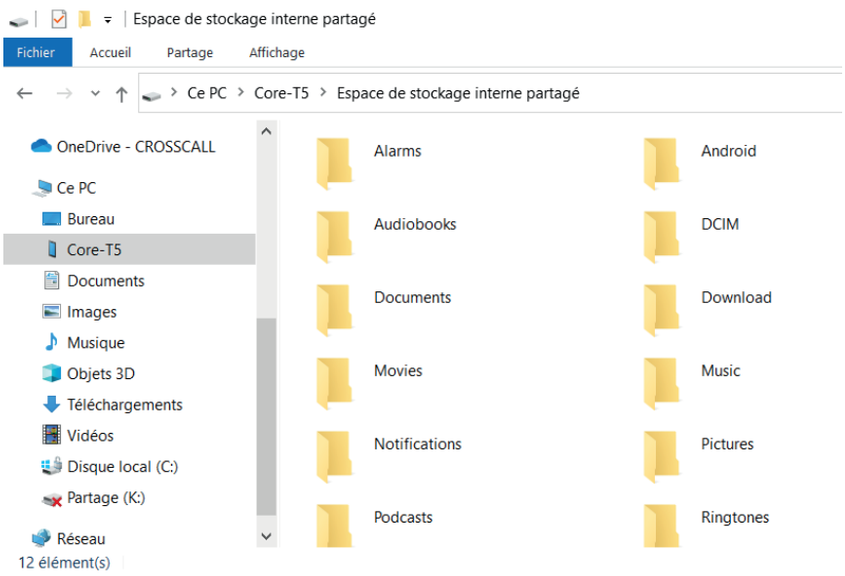

Do not disconnect the USB-C or X-LINK™* cable from the device during data transfer. This could result in loss of data and/or damage to the device.

Specific case for Apple Mac computers

The "Android File Transfer" app must be installed on your Mac to allow Android devices to transfer files.

SIM card management

Your tablet allows you to use two different SIM cards at the same time.
You can configure each of these SIM cards.

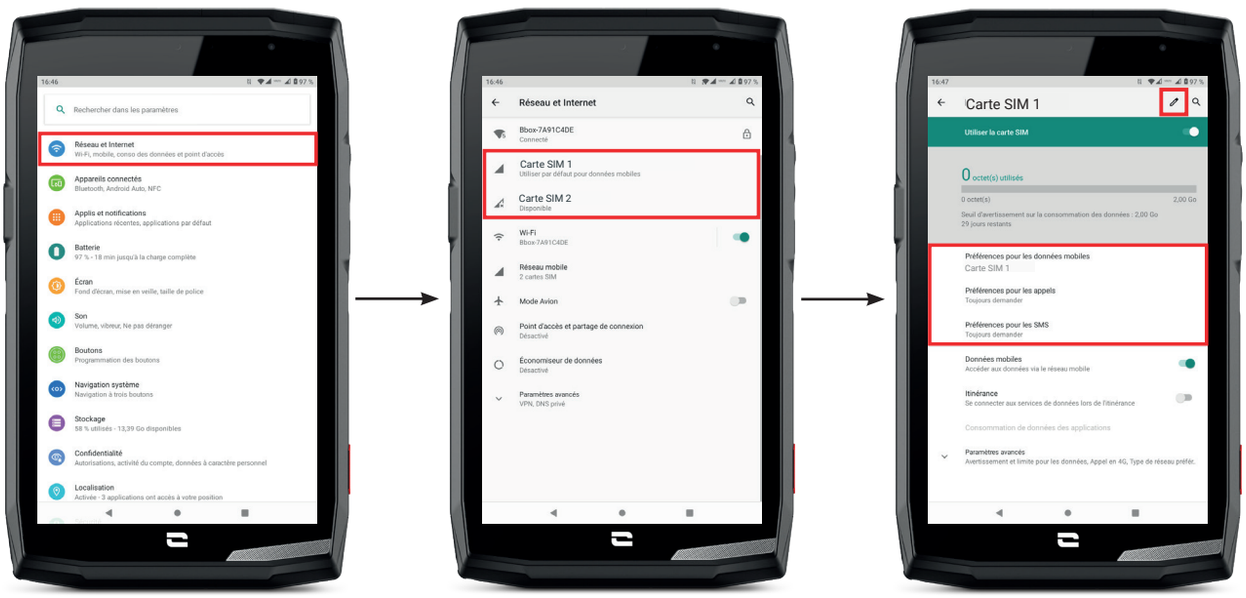

1. On the home screen or in your tablet menu, click on **Settings** > **Network and Internet**

2.Click on the SIM card you want to set up.

*Technologie Magconn

3.Here you can:

- Change the name of the card
- Set the card to be used for mobile data
- Choose the SIM card to be prioritised for calls
- Choose the SIM card to be prioritised for SMS

Mobile data

two methods for enabling/disabling your mobile data:

OPTION 1:
On the Home screen, open the Quick Settings window by swiping down from the top of the screen and click on the Mobile Data icon to enable/disable this function.

OPTION 2:
In **Settings** > **Network and Internet** > **Mobile networks**, click on the switch to activate/deactivate it.

Browser

Connect to the internet to search for information and bookmark web pages for quick access.

1. Click on the **Google Chrome** app on your home screen or in your tablet menu.
2. Enter the address in the search bar and press the → key on your keypad. This lets you access web pages. Favourites, switching between multiple windows, and other features are also supported.

Email

Configuring your email account

Set up an email account when opening the email app for the first time.

1. Click on the **Gmail** app in your tablet menu.
2. Click on **+ Add email address** and select your email provider.
3. Follow the instructions on the screen to complete the configuration.

Battery saver

Your CORE-T5 has a battery saver mode. When you activate this mode, your tablet:

- Switches to dark theme
- Disables or restricts background activities, certain visual effects, and other features like “Ok Google".

There are two ways to activate Battery Saver mode.

OPTION 1:

1. Open the tablet's Quick Settings window by swiping down from the top of the screen.

2. In the white banner at the top of the screen, click on the icon.

3. Click on this same icon to deactivate this mode.

If you press and hold the icon for a few seconds, it will take you directly to your tablet's battery menu to quickly view information on your battery status.

OPTION 2:

1. On your home screen, click on **Settings** > **Battery** > **Battery saver.**

2. Click on **Activate now** to activate this mode.

3. Click on **Deactivate now** to disable this mode.

From the battery menu, you can also configure this mode so that it is automatically activated when your tablet reaches a certain battery threshold, which you can define. To do this:

1. On your home screen, click on **Settings** > **Battery** > **Battery saver.**

2. Click on **Define a programme** and tick **Based on battery percentage.**

3. Choose the desired battery level.

Resetting your tablet

Before performing a reset, make sure you have backed up all important data stored on the device. The device will restart automatically.

To reset your device to factory settings, go to **Settings** > **System** > **Advanced settings** > **Reset options** and click on **Erase all data (restore factory settings).**

Important: this action will erase all data from your tablet's internal memory.

This menu also gives you the option to reset just your preferences or the WiFi, mobile data and Bluetooth.

System updates

Updates are changes made to the software version originally installed on your tablet to fix potential bugs, or to make improvements and add new features.

The device will automatically offer to perform the update when a new software version is available.

To check that your device is up to date, go to **Settings** >**System** > **Advanced Settings** > **System Update.** When your device offers you an update, do it as soon as possible.

CUSTOMISING YOUR TABLET

EN

Home screen

The home screen is the starting point for accessing all the tablet's features. It displays widgets, shortcuts to apps, and much more.

The home screen may display differently depending on the region or operator.

Wallpaper

1. Long press an empty area on your home screen to access the home screen settings.
2. Select **Wallpapers**.
3. You can choose your wallpaper from a selection of CROSSCALL images or from your photos.

Widgets

Widgets are miniature stand-alone app views that launch specific app functions to make it easier to access and provide information on your Home screen.
To access the widgets offered by your tablet:

1. Long press an empty area on your home screen to access the home screen settings.
2. Select **Widgets**.
3. Press and hold the widget you want to add to your home screen and arrange it on your home screen, creating a new page if needed. Then release your finger to confirm its position on the screen.
4. On the Home screen, press and hold the widget you want to move or delete. Drag it into the **X Delete** zone at the top of the screen to remove it from your home screen.

App shortcuts

You have the option to customise which app shortcuts you want to display on your home screen.

1. Open the menu in which all of the tablet's apps are stored.
2. Press and hold on the app you want to add a shortcut for.
3. Keep pressing this app and drag it around slightly to bring up your home screen.
4. Place the app where you would like it to be displayed and release your finger to confirm its position on the screen.
5. On the Home screen, press and hold the app shortcut you want to move or delete. Drag it into the **X Delete** zone at the top of the screen to remove it from your home screen.

Sound

In **Settings** > **Sound**, you have the option to:

- Adjust your device's different volumes for multimedia, calls, ringtones, notifications and alarms.
- Choose your tablet's ringtone for each SIM card, the sound of your notifications, and your alarm sound.
- Manage vibrator mode, the keyboard sound, the keypad sound effect, etc.

Remember that some of these settings can be changed using your tablet's +/- volume keys. You can quickly and easily manage the volume of your ringtone and notifications and switch from ring mode to vibrate or silent mode (or vice versa).

Notifications

In **Settings** > **Apps and notifications**, you can:

- Choose the display settings for your notifications.
- Enable/Disable notifications from the various apps installed on your tablet.
- Configure the notification LED.

Date and time

In **Settings** > **System** > **Date and Time**, you can:

- Enable/Disable the automatic synchronisation of your tablet, which automatically sets the time and date according to your network's time zone.
- Set the time and date manually if automatic synchronisation is disabled
- Enable/Disable use of your network's time zone or manually choose the time zone you prefer.
- Choose the time format (24 hours/12 hours)

Languages

To chat and send messages in more than one language, you can configure multiple languages so that your keyboard adapts and corrects the language currently in use.

In **Settings** >**System** > **Languages and input** > **Languages** > **+Add language**, you can choose the language(s) you want to add to your tablet.
When writing a message, just press the space bar and select the language of your choice.

TIPS AND SHORTCUTS

Split screen mode

This allows you to divide your screen into two so that you can view two different app windows at the same time on your screen.

1. Once your app is open, click on the square at the bottom right of the screen to open recently opened apps.
2. Click on the app icon located at the top of the page of each open app.
3. Tap **Split Screen**, then select the second app.

Not all apps are compatible with split screen mode.

4. To return to a single screen, drag the black bar that separates the two screens up or down depending on which screen you want to keep active.

Screenshot

To take a screenshot, simultaneously click the Power key and the - volume button on your tablet.

Automatic screen rotation

1. Open the tablet's Quick Settings window by swiping down from the top of the screen.

2. In the white banner at the top of the screen, click on the icon to enable/disable automatic rotation of the screen, which automatically rotates your device's screen when you switch your tablet between landscape and portrait mode.

Screen wake-up

You no longer need to press on your tablet's power button to wake up your screen; now all you have to do is to double tap your black screen repeatedly.

This function is particularly useful in situations where your power button is difficult to access: on an X-RIDE, an X-CAR PRO, etc.

To enable/disable this function, go to **Settings** > **Screen** > **Advanced settings** > **Screen wake-up.**

Secondary display on another screen

You now have the option to project your tablet screen on any other display via a USB-C/HDMI connection.

Everything is done automatically, a few seconds after plugging in.

Glove mode

Activating this mode will increase the screen's sensitivity so that you can use your tablet while still wearing your gloves.

1. Open the tablet's Quick Settings window by swiping down from the top of the screen.

2. In the white banner at the top of the screen, click on the icon to enable/disable glove mode, which lets you use your tablet and touch the screen even when wearing gloves.

You also have the option to allocate one of your programmable buttons to Glove Mode **(see page 15)**. This shortcut will allow you to quickly and easily enable/disable this mode, recommended for regular use.

Touch-lock mode

This mode allows you to completely lock the touch screen on your tablet, regardless of the app you have open or the document being read. The feature is designed for specific situations, when you're concerned that certain elements may come into contact with your screen (underwater, in the rain, etc.).

1. Open the tablet's Quick Settings window by swiping down from the top of the screen.

2. In the white banner at the top of the screen, click the icon to enable/disable touch-lock mode.

You also have the option to allocate one of your programmable buttons to the Touch-lock mode **(see page 15)**. This shortcut will allow you to quickly and easily enable/disable this mode, recommended for regular use.

NFC

The red box on the back of the tablet in the image opposite shows you the location of the CORE-T5's NFC antenna.

Make sure to position this part of the tablet correctly on contactless readers (payment terminals, transport terminals, badge readers, etc.) for optimal operation.

Battery sharing

With the CORE-T5, you can now charge another device or accessory using your battery power.

The function is automatically activated when you connect the other device or accessory via a USB-C cable.

The **Battery Share** icon on your Quick Settings window lets you:

- check that charging is in progress
- reverse the charging direction if necessary (in the case of two tablets).

Charging animation

When your tablet is charging, the name of your device and its battery level are regularly displayed on the screen (every minute).

This feature is particularly useful in the case of a company that has a fleet of tablets and uses the POWER STATION to charge the tablets in its fleet.

To activate this function, go to **Settings** > **Screen** > **Advanced settings, then** Enable/ Disable **Information when charging.**

To set the name of your device, go to **Settings** > **Screen** >**Lock screen** > **Add text on screen,** then enter the name you want to give it.

Attaching the leash*

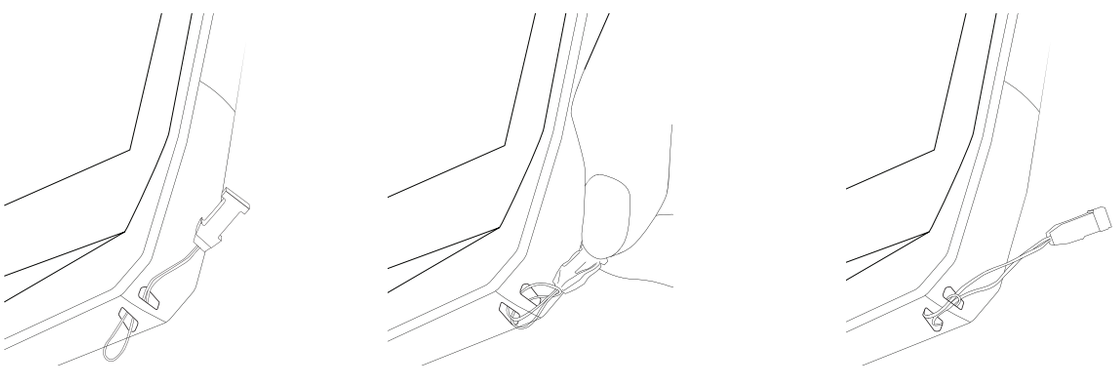

Calculator

The Calculator app lets you to perform simple and complex calculations.

1. Tap in your tablet's menu.

2. Change the screen orientation to switch from the standard calculator to the scientific calculator.

CROSSCALL APPS

X-SENSORS

X-SENSORS is an app that provides you with information about the sensors built into your CROSSCALL tablet.

When you open the app for the first time and before using it, please read and agree to the terms and conditions of use by clicking "Agree".

The magnetometer
This tool acts as a compass, measuring the orientation of the tablet in relation to magnetic north. Calibrate your compass by following the on-screen instructions.

The accelerometer
The accelerometer measures and observes the tablet's acceleration in space along 3 axes. It uses mathematical integration to measure the device's speed of movement while tracking its position.

The GPS
This provides the position of the device and the accuracy of the GPS signal. You can find out the number of satellites in range as well as your altitude.

Light sensor
The light sensor measures the intensity of light projected on the tablet screen. It helps you to optimise your screen brightness based on the ambient light to save your battery or to optimise readability.

Bluetooth (5.0) and networks (2G, 3G, and 4G)
These provide information on the presence and strength of communication networks.

Battery status
This function provides an instant visual indication of the battery charging status.

X-SAFE

X-SAFE is a CROSSCALL app that allows you to quickly and easily raise the alarm in the event of an emergency.

Step 1: Setting up X-SAFE

1. Open the X-SAFE app. It is enabled on your tablet by default.

2. Enter the relevant information: your name and address

3. Then enter the emergency number(s) you would like to contact when you are in need:
- **a.** Click on **Make an emergency call**
- **b.** Click on **the 3 little dots** at the top right of your screen.
- **c.** Click on **Select a contact** if the number is already saved in your contacts, or on **Enter a number** if you want to add a number that is not already saved in your tablet.

If you decide to include several numbers in this app, in an emergency the tablet will call the numbers in the order in which you added them. To change this order, you will need to delete the numbers (by clicking on the green arrow) and save them again in the new desired order.

4. You can then choose between two different options to notify your loved ones in the event of an emergency. You can also combine and activate these two options simultaneously
- **a.** If you want to send an emergency message: enable **Send an emergency message** and click on it to enter the content of the message you want to send.
- **b.** If you want to make an emergency call: Enable **Make an emergency call**

5. You can also configure some of the app features by clicking on **Settings:**
- **a.** Enable/Disable LED flashing
- **b.** Enable/Disable the audible alarm
- **c.** Enable/Disable the loudspeaker

Step 2: Connecting X-SAFE and the programmable button

By default, the X-SAFE app is linked to programmable button no. 2 (bottom right of the tablet) and the triple tap to trigger it.

But you can also choose to link the app to your other programmable button (no. 1, at the top left of your tablet) as well as change the activation mode:

- the triple tap
- the long press

If you want to change the default setting for this app:

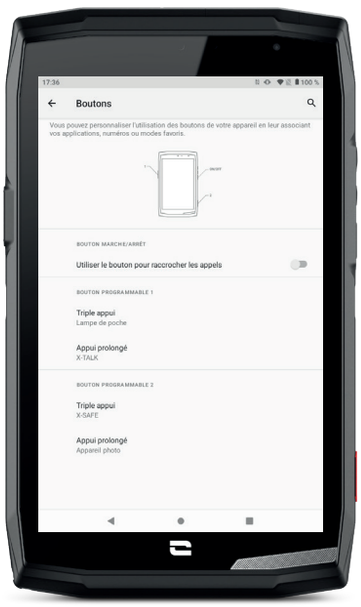

1. Go to **Settings** > **Buttons**

2. Choose the button to which you want to link this app (1 or 2) as well as the means of triggering it, and click on it.

3. Then click on the settings icon next to the app field, and choose X-SAFE.

Step 3: Issuing an alert

We strongly recommend that you issue an alert to check that the configuration of your X-SAFE app is operational. A countdown begins. The user can stop the alert by pressing the **"Cancel"** button. At the end of the countdown, a call and/or SMS is automatically sent to the person previously selected.

WARNINGS

Any activity is potentially dangerous and can sometimes result in injury or death. App Users are entirely responsible for their activity and must know how to anticipate potential hazards. They must also be able to assess their physical capacity for a given activity. In particular, while images of sometimes extreme sports activities may be used to advertise and promote a device, to demonstrate the resistance and performance of your tablet, UNDER NO CIRCUMSTANCES should these images incite the User to engage in these or other similar activities.

LIMITATION OF LIABILITY

Access and use of the Apps are at the sole risk of the User. As a result, CROSSCALL shall not be held liable for any damage resulting from access and/or use of the App or the information it contains. The User is also informed that CROSSCALL could be forced to temporarily interrupt access to the App for technical reasons, in particular for maintenance purposes. The User accepts these interruptions and waives any claims in this regard.

The App and Services are provided "as is" and "as available" without any guarantees. CROSSCALL makes every effort to guarantee the reliability of the App and its content. However, if the User notices any errors or omissions, CROSSCALL would be grateful if they could notify their team at the following address: sav@crosscall.com.

The User declares that they are aware of and accept the characteristics and limitations of the mobile telephone network and the internet and, in particular, the functional characteristics and technical performance of these networks; problems related to connection and/or access to networks and/or websites; problems related to availability and congestion of the networks; problems related to the failure or saturation of networks; problems related to transit time,

access to online information, response times for displaying, consulting, querying or otherwise transferring data; risks of interruption; lack of protection of certain data against possible hijacking or hacking; risk of contamination by possible viruses present on the networks, etc. for which CROSSCALL may not be held liable. The User acknowledges that they have been informed of these provisions, and may not hold CROSSCALL liable in the event of death, accident, illness and/or any type of incident caused in particular by inappropriate practice or use.

X-TALK

X-TALK is a walkie-talkie app developed by CROSSCALL for communicating:

- As a group
- Without a mobile phone number
- Without making a call
- Without picking up

- To find out more about this app, go to:**https://www.crosscall.com/fr_FR/x-talk.html**
- You can also find an app tutorial on our YouTube channel at the following link:**https://www.youtube.com/watch?v=V_vEC55Wg0M&t=1s**

X-STORY

The X-STORY app is a photo and video editing app developed by CROSSCALL. It lets you:

- Assemble/Rearrange your photos/videos
- Trim your videos
- Slow down/Speed up your videos
- Add music to your production

– To find out more about this app, go to:**https://www.crosscall.com/fr_FR/x-story.html**

– You can also find an app tutorial on our YouTube channel at the following link:**https://www.youtube.com/watch?v=2IVsk7BHN7I**

X-CAMP: The CROSSCALL community app

X-CAMP is an app that brings together the CROSSCALL community and lets you interact with other CROSSCALL users and experts.
It lets you:

- Share your experiences and get answers to your questions from CROSSCALL users and experts.
- Receive handy CROSSCALL tips to get the most out of your product and everything the brand has to offer.
- Buy or sell your CROSSCALL devices.
- Take part in surveys and contribute directly to the design of our products.
- Participate in exclusive competitions, receive dedicated X-CAMP promotions and even meet the ambassadors...

TROUBLESHOOTING GUIDE

If you encounter any issues or difficulties with your smartphone, below you can find a few simple solutions to try to resolve some of the issues you may come across.
Before getting in touch with the Crosscall After-Sales Service, you can also sign in to the Crosscall X-CAMP app to chat and exchange tips with Crosscall users and experts who may be able to help you.

Display

Example: The screen won't turn on and/or won't show any information.
Solutions available:

- Routine test: Press the lock button (on/off) to make sure that the device isn't in standby mode or switched off.
- Charge your smartphone: it only takes around 15 minutes to restart it.
- Forced restart: If the screen remains black, force a restart by pressing and holding the power button and the volume down button simultaneously for 10 seconds.
- Faulty screen detection: If the issue persists, test the screen by calling the smartphone to see whether it can make sounds but not display any visuals.

Screen sensitivity

Example: Touch screen reacting erratically.
Solutions available:

- Cleaning the screen: Clean your screen with a soft, dry cloth and make sure that the screen is clean and dry.
- Restart: Restart the device to see if the issue is persisting.
- Enable "Glove mode": For optimal use of the touch screen when wearing gloves, or if you have dirty hands, you can enable "Glove Mode", which will increase the screen's sensitivity.
- Screen protection: Some screen protectors may interfere with the touch screen's sensitivity. If you need to add a screen protector, we recommend using the X-GLASS screen protectors sold by Crosscall.
- Software update: Check whether there are any pending updates for the device in Settings > System > System update.

Connecting to the WiFi network

Example: The smartphone won't connect to the WiFi network or keeps losing the connection.

- Solutions available:
- Routine test: Enable then disable Flight mode to reset the connections.
- Network settings: Go into Settings > Network and Internet > Internet > WiFi, select the WiFi network, delete it and then start a new search and select it again. Reconnect your smartphone to the router by entering the new password.
- Software update: Check whether there are any pending updates for the device in Settings > System > System update.

Battery and Battery Life

Example: The smartphone is quickly losing charge for no apparent reason.
Solutions available:

- Routine test: Identify any energy-intensive apps via Settings > Battery > Battery usage. Close any apps that you no longer need.

- Energy saving settings: Enable energy saving mode by going into Settings > Battery > Battery saver.
- Notification settings: Disable unnecessary notifications that may entail excessive battery used. (Settings > Notifications).
- Software update: Check whether there are any pending updates for the device in Settings > System > System update.

EN

Battery and Charging

Example: The smartphone won't charge anymore.
Solutions available:
- Verification of the cable and adaptor: Use a different cable and a different charger that is compatible with your smartphone to check whether there's an issue with the charging equipment. Make sure that the charger is properly plugged in, or that the smartphone is correctly positioned over the X-LINK™ accessory for charging your device (X-CABLE, X-DOCK, etc.).
- Restart the device: Sometimes, simply restarting the phone can solve the charging issue.
- Software update: Check whether there are any pending updates for the device in Settings > System > System update.

Start-up

Example: Your smartphone won't switch on.
Solutions available:
- Charge the smartphone: Charge the phone for at least 15 minutes, then try to switch it on by pressing the on/off button for a few seconds.
- Forced restart: Press and hold the power button and the volume down button for 10–20 seconds.
- Verification of the charger and cable: Use a different cable or charger that is compatible with your smartphone to check whether there's an issue with the charging.
- Software update: Check whether there are any pending updates for the device in Settings > System > System update.

Performance

Example: The smartphone is slow or experiencing slowdowns.
Solutions available:
- Routine test: Restart the device to clear temporary caches.
- Storage manager: Go to Settings > Storage. Enable the storage space manager.
- Software update: Check whether there are any pending updates for the device in Settings > System > System update.

Example: The smartphone is crashing (freezes).
Solutions available:
- Close the apps: If your device crashes or freezes, first try closing any open apps by clicking on the square in the lower-right of your system navigation bar, then click on CLOSE ALL. Secondly, try to switch off or restart your device like you usually do.
- Forced restart: Simultaneously press the power button and the volume down button until the device restarts.
- Verification of recently used apps: Identify and uninstall any apps installed recently that may be causing the issue.
- Software update: Check whether there are any pending updates for the device in Settings > System > System update.

Example: Critical error message.
Solution available:

- Forced restart: Simultaneously press the power button and the volume down button until the device restarts.
- Software update: Check whether there are any pending updates for the device in Settings > System > System update.

GPS connectivity

Example: Weak GPS signal or GPS not working.
Solutions available:

- Restarting the GPS: Disable then re-enable the GPS in Settings > Location services > Enable location services.
- Enhanced location precision mode: Switch to Enhanced location precision mode in the GPS settings to improve your signal acquisition. (Settings > Location > Location services > Location precision > Enhance location precision)
- Software update: Check whether there are any pending updates for the device in Settings > System > System update.

E.g.: Difficulties when making/taking calls.
Solutions available:

- Verification of the network: Check that the phone is in an area with sufficient network coverage. If necessary, move a few metres away to try and connect with your operator's network.
- Verification of the SIM card: make sure that it hasn't been disabled. For this, go into Settings > Network and Internet > SIM & eSIM profiles.
- Call restrictions: If the call restriction function has been enabled for the phone number that you're dialling or for the caller's phone number, you'll need to disable it. To do this, go into Phone > Press the 3 dots in the upper-right of the interface > Settings > Blocked numbers.
- Flight mode: Enable and disable flight mode to reset connections.
- Software update: Check whether there are any pending updates for the device in Settings > System > System update.

Audio and Notifications

Example: I can't hear incoming calls or notifications.
Solutions available:

- Routine test: Make sure that the volume of notifications, the ringtone and calls is correctly set in Settings > Sound and vibrate.
- "Do not disturb" mode: Check whether Do Not Disturb mode has been enabled and, if necessary, disable it in Settings > Sound and vibrate > Do not disturb.

Software update: Check whether there are any pending updates for the device in Settings > System > System update.

- Example: No sound during calls or the person you're talking to can't hear you.
- Solutions available:
- Testing earphones and the speaker: Use the speaker, a USB-C headset or Bluetooth earphones to identify whether the issue is coming from the internal microphone.
- Software update: Check whether there are any pending updates for the device in Settings > System > System update.

Multimedia files

Example: Can't open certain audio, photo or video files, etc.
Solutions available:

- Verification of the format: Check that the file format is supported by the smartphone.
- Verification of storage: Make sure that the files are not corrupt by transferring them to another device.

Sensor and Equipment Features

Example: The fingerprint sensor isn't working.
Solutions available:

- Cleaning the sensor: Make sure that the fingerprint sensor is clean and dry.
- Recalibrating fingerprints: Delete saved fingerprints and reconfigure them in Settings > Security and confidentiality > Unlocking the device > Digital fingerprint.
- Software update: Check whether there are any pending updates for the device in Settings > System > System update.

Example: The proximity sensor has stopped working (the screen stays on during calls).
Solutions available:

- Cleaning the sensor zone: Make sure that the sensor at the top of the screen is clean by cleaning it with a soft, dry cloth.
- Software update: Check whether there are any pending updates for the device in Settings > System > System update.

Example: The NFC isn't working.
Solutions available:

- Restart the NFC function: Go into Settings > Connected devices > Connection preferences > NFC, and disable then re-enable the feature.
- Test with another device: Try to connect another NFC device to check whether the issue is with the smartphone or the other device.
- Software update: Check whether there are any pending updates for the device in Settings > System > System update.

Example: The camera isn't working.
Solutions available:

- Restart the Camera app: Close and restart the X-CAM app.
- Clear the app's cache: Press and hold the X-CAMM app icon > App info > Storage space and cache > Clear cache.
- Software update: Check whether there are any pending updates for the device in Settings > System > System update.

SAFETY MEASURES

General safety information

Failure to adhere to the following safety instructions could result in fire, electric shock, injury, or damage to your tablet or other property. Please read all the safety instructions below before using your tablet.

- Always switch off your tablet whenever it is forbidden to use it, or when it may cause interference or danger.
- Avoid exposure to magnetic fields.
- Please switch off your tablet in aeroplanes and airports when prompted.
- Switch off your tablet when you are in the vicinity of high-precision electronic equipment. The tablet could affect the performance of this type of device.
- Do not put your tablet or accessories in containers that produce a strong magnetic field.
- Do not leave magnetic data storage devices near your tablet. The radiation emitted by the tablet could erase the information stored on it.
- Keep the tablet away from direct sunlight. Do not expose your tablet to high temperatures, and do not use it in the presence of flammable gases (e.g. at a petrol station).
- Keep your tablet at least 15mm away from your body when you make calls.
- Small parts may cause choking.
- Your tablet can emit a loud sound.
- Avoid impacts or damage to your tablet.
- Some parts of your tablet are made of glass. The glass is likely to break if your tablet falls on a hard surface or suffers an impact. If the glass breaks, do not touch the glass parts of the tablet and do not attempt to remove the broken glass from the tablet. Do not use your tablet until the glass has been replaced by an authorised operator.
- Do not attempt to take apart your tablet or its accessories. Tablets should only be serviced or repaired by qualified personnel.
- The power outlet should be located near the tablet and must be easy to access.
- Comply with all laws and regulations relating to the use of the tablet. Respect the privacy and rights of others when using your tablet.
- Follow the instructions in this manual for using the USB cable. Otherwise, your tablet or PC may become damaged.

- Clean your tablet with a soft, dry cloth. Unless you meet the conditions mentioned below in "Information on water resistance", do not use water, alcohol, soap, or chemicals.

- Be sure to back up your important data. A repair or other factors may lead to data loss.

- Do not disconnect the tablet when transferring files or formatting the memory. This could cause program failure or file damage.

- Keep the tablet and charger out of the reach of children. Do not let children use the tablet or charger unattended.

- This device is not intended to be used by people (including children) with reduced physical, sensory or mental capacities, or whose lack of experience or knowledge prevents them from safely using the device, if they are not supervised or have not been given instructions beforehand by the person responsible for their safety.

- Keep small tablet accessories out of reach of children in order to avoid choking.

- Do not let your children or pets chew or lick the device.

- Do not modify or recondition your tablet.

- Do not expose your tablet to flames, explosions, or other sources of danger.

- Switch off your tablet when in the vicinity of explosive materials or liquids.

- The tablet must only be connected to a USB 2.0 interface.

- The ideal operating temperature is between 0°C and 40°C. The ideal storage temperature is between 20°C and 50°C.

- Stop using your device if it overheats or if any of its parts are cracked or broken.

- Do not press your device against your eyes, ears or any other part of your body, and do not put it in your mouth.

- Do not use the flash close to the eyes of people or animals.

- Only use the original accessories for this tablet and do not install its battery in another tablet.

Information on water resistance

- You have just purchased an IP68 compliant tablet. To guarantee optimal use and water resistance, please ensure that all caps and guards covering slots or openings, and the case are correctly sealed.

- Do not open the caps or SIM card drawer if the device is in water or in a very humid environment.

- Make sure the caps are not damaged when you open or close them. Ensure that the seal is free from any debris, such as sand or dust, to avoid damaging the device.

- The caps covering the openings may come loose in the event of a fall or knock.
- Check that all the covers are properly aligned and completely closed.
- If the device has been submerged in water or the microphone or loud speaker is wet, the sound may not be clear during a call. It is recommended to wait a few minutes after immersing your device for it to return to its original audio quality. Make sure that the microphone or loud speaker is clean and dry by wiping it with a dry cloth.
- If the device gets wet with salt or chlorinated water, rinse it with tap water, then dry with a soft, clean cloth. Carefully wipe the caps and connectors.
- The water resistance of the device can lead to slight vibrations under certain circumstances. These vibrations, for example when the volume is turned up high, are entirely normal and do not affect the device's performance.
- Do not remove the waterproof membrane covering the microphone or speakers, and do not use any tool that could damage this (sharp, spiky, etc.).
- Do not expose the device to metal particles: these could build up on your tablet's loud speaker due to the magnet embedded in its component. Metal particles can be cleaned with a soft cloth. Alternatively, you can place the device in a transparent plastic bag.
- Changes in temperature can increase or decrease pressure on the device, which can affect the quality of the sound. If necessary, open the caps to evacuate the air.

Medical devices

- Please switch off your tablet in hospitals and other medical facilities where this is required.
- Your tablet has radio antennae that emit electromagnetic fields. These electromagnetic fields can interfere with pacemakers and other medical devices.
- If you wear a pacemaker, a minimum distance of at least 20 cm should be maintained between your pacemaker and your tablet.
- Keep the device on the opposite side to an implant.
- If you think your tablet is interfering with your pacemaker or other medical device, stop using it and consult your doctor for specific information about your medical device.
- When performing repetitive activities, such as text messaging or games on your tablet, you may experience occasional discomfort in your hands, arms, wrists, shoulders, neck, or other parts of your body. If you experience any discomfort, stop using your tablet and consult your doctor.

Road safety

- Comply with all safety standards and measures relating to the use of your device when driving.
- Obey all local laws. Always keep your hands free to operate the vehicle while driving. When driving, road safety should be your primary concern.
- Pull over and park before you make or receive a call, if traffic conditions require it.
- Radio frequency signals can interfere with certain electronic systems in your vehicle, such as the car radio or safety equipment.
- If your vehicle is equipped with an airbag, please do not obstruct its access by placing portable or fixed wireless equipment in front of it. Otherwise, you risk preventing the airbag from opening and could cause serious bodily injury. Hand-held tablet use while driving is prohibited.
- When listening to music, be sure to keep the volume at a reasonable level so that you can hear what is going on around you. This point is especially important when you are near a road.
- Using your tablet in certain circumstances may distract you and cause danger. Adhere to any rules that prohibit or restrict the use of a tablet or earphones (for example, not sending text messages while driving or using earphones while cycling).
- Hand-held tablet use while driving is prohibited.

Power and charging

- Do not throw your device into fire
- Do not short-circuit
- Do not expose it to temperatures above 60ºC/140°F
- Recycle the battery according to standards in force.
- Charge your tablet using the USB cable and power adapter supplied. Using an incompatible adapter or cable could permanently damage your tablet.
- The adapter should be plugged in near the tablet and must be easily accessible.
- Using damaged cables or chargers, or charging in the presence of moisture, may cause an electric shock.
- The power adapter is intended for indoor use only.
- The electrical power must be easy to access. The plug must not be blocked during use.
- To completely disconnect the tablet from AC power, unplug the charger from the wall outlet.

- Power adapters can become hot during normal use, and prolonged contact may cause injury.
- Always ensure adequate ventilation around the power adapters when in use.
- Ventilation should not be obstructed by covering air vents with objects (newspapers, tablecloths, curtains, etc.) to prevent overheating and malfunction. Maintain a free space of at least 10cm around the tablet.
- The tablet should be used in areas with a temperate climate.
- Do not insert or remove a USB port with wet hands as this could lead to a risk of electric shock.
- Because the tablet is equipped with an internal rechargeable battery, do not expose the product to excessive heat (sun, fire, etc.).
- Avoid using the connector to perform several actions at once, and make sure that the battery terminals are noting touch any conductive elements, such as metal or liquid.

Protecting your hearing

This tablet adheres to the regulations in force in terms of limiting the maximum output volume. Listening with earphones at high volume for extended periods can cause hearing loss!

- Stop using the product or lower the volume if you feel that your ears are ringing.
- Do not listen on full volume; medical professionals advise against exposure to high noise levels for an extended period of time.
- Use earphones wisely, as excessive sound pressure coming from earbuds or an audio headset can cause hearing loss.
- To prevent damage to your hearing, avoid listening at high volumes for long periods of time.
- Only use the earphones supplied with your tablet.

Environmental protection

- Please respect local regulations in terms of waste elimination when you are getting rid of packaging, the battery or the used tablet. Take them to a collection point so they can be properly recycled. Do not dispose of tablets or used batteries in ordinary rubbish bins.
- Please dispose of used lithium batteries that you do not want to keep in a designated place for this purpose. Do not dispose of them in rubbish bins.

- Do not dispose of tablets or used batteries in ordinary rubbish bins.

There is a risk that the battery will explode if you replace it with an unsuitable model. Dispose of used batteries according to the instructions.

Cleaning and maintenance

- Switch off your tablet before any cleaning or maintenance. The charger must be unplugged from the outlet. The tablet and charger must be disconnected to avoid electric shock or short circuit of the battery or charger. Close the caps.

- Do not clean the tablet or charger with chemicals (alcohol, benzene), chemical agents or abrasive cleaners so as not to damage the parts or cause a malfunction. The device can be cleaned with a soft, anti-static, slightly damp cloth, or with tap water following the instructions in the INFORMATION ON WATER RESISTANCE on page 46.

- Do not scratch or tamper with the tablet, as the substances in the paint may cause an allergic reaction. If such a reaction occurs, stop using the tablet immediately and consult a doctor.

- Remove dust from the power socket and keep it dry to prevent the risk of fire.

- If the tablet or any of its accessories do not work properly, contact your local service provider.

- Do not disassemble the tablet or its accessories yourself.

Emergency calls

In the event of an emergency, if the tablet is switched on and you are in the network coverage area, it can be used to make an emergency call. However, emergency numbers may not be accessible on all networks. You should never rely on your tablet to make emergency calls.

Recommendations to reduce the user's exposure to radiation

- Use your tablet in areas covered by your network to reduce the amount of radiation received (especially in underground car parks or when travelling by train and by car).
- Use your tablet when there is good reception (i.e. maximum number of bars is displayed for the network).
- Use a hands-free kit.
- During calls, keep the tablet away from the tummy of pregnant women and the lower abdomen of teenagers.
- Children and teenagers should make reasonable use of tablets by avoiding, for example, night-time calls and limiting the frequency and duration of calls.

ADDITIONAL INFORMATION

Compliance

- CROSSCALL confirms that this device complies with the basic recommendations and other relevant measures set out in Directive 2014/53/EU. The latest applicable version of the Certificate of Conformity can be found on the website: https://docs.crosscall.com/public/CERTIFICAT/CORE-T5_CERTIFICATE-OF-CONFORMITY_INTERNATIONAL.pdf.

Represented by : Authorised Rep Compliance Ltd., ARC House, Thurnham, Lancaster, LA2 0DT, UK.

- Restrictions relating to the 2.4GHz band: Norway: this sub-paragraph does not apply to the geographical area located within a 20 km radius from the centre of Ny-Ålesund. Restrictions relating to the 5 GHz band: According to Article 10, paragraph 10 of Directive 2014/53/EU, the packaging indicates that this radio equipment is subject to certain restrictions when placed on the market in Belgium (BE), Bulgaria (BG), Czech Republic (CZ), Denmark (DK), Germany (DE), Estonia (EE), Ireland (IE), Greece (EL), Spain, (ES), France (FR), Croatia (HR), Italy (IT), Cyprus (CY), Latvia (LV), Lithuania (LT), Luxembourg (LU), Hungary (HU), Malta (MT), the Netherlands (NL), Austria (AT), Poland (PL), Portugal (PT), Romania (RO), Slovenia (SL), Slovakia (SK), Finland (FI), Sweden (SE), the United Kingdom (UK (NI)), Turkey (TR), Norway (NO), Switzerland (CH), Iceland (IS) and Liechtenstein (LI).

Frequency bands and power

- Frequency band used by radio equipment: certain bands may not be available in all countries or all regions. Please contact the local operator to get more detailed information.

- Maximum radio signal frequency emitted in the frequency band where the radio equipment operates: the maximum power for all the bands is less than the highest specified limit value under the associated harmonised standard. The nominal frequency band and power transmission limits (radiated and/or by conduction) applicable to this radio equipment are the following:

Bands	Frequency	maximum power
GSM850	824MHz-894MHz	33±2dBm
GSM900	880MHz-960MHz	33±2dBm
GSM1800	1710MHz-1880MHz	30±2dBm
GSM1900	1850MHz-1990MHz	30±2dBm
WCDMA B1	1920MHz-2170MHz	23±2dBm
WCDMA B2	1850MHz-1990MHz	23±2dBm
WCDMA B4	1710MHz-2155MHz	23±2dBm
WCDMA B5	824MHz-894MHz	23±2dBm
WCDMA B8	880MHz-960MHz	23±2dBm
LTE B1	1920MHz-2170MHz	23±2dBm
LTE B2	1850MHz-1990MHz	23±2dBm
LTE B3	1710MHz-1880MHz	23±2dBm
LTE B5	824MHz-894MHz	23±2dBm
LTE B7	2500MHz-2690MHz	23±2dBm
LTE B8	880MHz-960MHz	23±2dBm
LTE B20	791MHz-862MHz	23±2dBm
LTE B28	703MHz-803MHz	23±2dBm
LTE B32	1452MHz-1496MHz	DL only
LTE B38	2570MHz-2620MHz	23±2dBm
LTE B40	2300MHz-2400MHz	23±2dBm
2.4 GHz WiFi	2400MHz-2483.5MHz	<20dBm
5 GHz WiFi	5150MHz-5725MHz	<20dBm
Bluetooth	2400MHz-2483.5MHz	<10dBm
NFC	13.56MHz	<42dBuA/m

Information about accessories and software

We recommend that you use the following accessories:

ACCESSORY	MODEL	TECHNICAL DATA
	Ref. Crosscall: 1902140199602	USB A / USB C 1m

The product software version is L1893.X.XX.XX.XXXX (where X=0 to 9, A to Z, representing updates to the user experience, security patches, etc.). Software updates are published by the manufacturer to correct bugs or improve certain features after the product's launch. All the software versions published by the manufacturer have been verified and always comply with the applicable regulations.
Not all the radio frequency settings (for example, the frequency band and output power) are accessible by the user or can be modified by him/her. The latest information relating to accessories and software is available in the Certificate of Conformity, which can be viewed on the website: https://docs.crosscall.com/public/CERTIFICAT/CORE-T5_CERTIFICATE-OF-CONFORMITY_INTERNATIONAL.pdf

Specific absorption rate (SAR)

This device adheres to the directives relating to exposure to radio frequencies, when it is used near the head or at a minimal distance of 5mm from the body. According to ICNIRP (International Commission on Non-Ionising Radiation Protection) guidelines, the SAR limit is 2W/kg on average for the head and body, and 4W/kg for the limbs for 10g of cell tissue absorbing the majority of frequencies.

Maximum values for this model:
- Body SAR: 1.58 (W/kg) ==> authorised limit value: 2 (W/kg)
- Limb SAR: 2.90 (W/kg) ==> authorised limit value: 4 (W/kg)

Copyright

This equipment is reserved for private use. Copying CDs or downloading music, videos or photos for resale or for any other commercial purpose may constitute a violation of copyright law. Permission may be required to copy or save all or part of a document, book and/or presentation subject to copyright law. Please make sure you are familiar with all applicable laws regarding the saving and use of such content in your country and jurisdiction.

APPENDIX

Important information

To provide you with an optimal experience, the tablet connects regularly to internet and messaging servers. This automatically and inevitably generates data exchanges that may be billed in addition to your existing subscription, or deducted from your prepaid plan.

In order to avoid any billing problems related to services that use the internet, we strongly advise you to opt for a suitable package that includes unlimited internet and messaging access. Also, please avoid changing the pre-configured default settings. If you wish, you can connect to a WiFi network to improve speed and efficiency. We particularly recommend using a WiFi

network when streaming or downloading games, videos or movies.

Deleting data (factory reset)

To reset to default settings, in your phone's menu, click on **Settings > System > Reset options > Delete all data (restore factory settings).**)

Before performing a reset, make sure you have backed up your important data stored on the device.

This action will erase all of the data from your phone's internal memory.

This menu also gives you the option of resetting just your preferences or the WiFi, mobile data and Bluetooth®

Accessibility Features

Accessibility features on smartphones are designed to assist users with specific needs, such as visual, hearing, or motor impairments. These features make the device easier and more efficient to use.
You can configure your device to enhance its accessibility. Open *Settings*, then tap *Accessibility* and choose which features to enable.

INSTALLED APPLICATIONS

1. Sound Notifications

Be alerted when important sounds are detected in your home, such as a smoke alarm or a doorbell. More information is available on the Android support page.

2. Live Transcribe

Live Transcribe displays spoken words as text on your screen to help you follow conversations more easily.

Once activated, you can start Live Transcribe using the floating Accessibility button via a shortcut or other customisable options such as:

- Quick settings
- Volume buttons
- Swiping up with two fingers on the screen

More information is available on the Android support page.

3. Voice Access

Allows you to control your device hands-free. Use voice commands to open apps, press buttons, scroll the screen, and enter text.

SCREEN READER

1. TalkBack

TalkBack is an accessibility feature that helps blind or visually impaired users interact with their device using spoken feedback and touch gestures.

More information is available on the Android support page.

DISPLAY

1. Select to Speak

Lets you select items on the screen to be read aloud or described.

EN

To use Select to Speak:

- Tap an item on the screen, such as text or an image.
- To hear multiple items, drag your finger across the screen.
- To hear a description of everything, tap Play.

More information is available on the Android support page.

2. Display Size and Text

Allows you to adjust font size, screen display size, enable bold text, or modify contrast.

More information is available on the Android support page.

3. COLOUR AND MOTION

a. Colour Correction

Helps distinguish colours more accurately or remove colours to improve focus.

b. Colour Inversion

Applies to the entire device, including multimedia content (e.g. black text on a white background becomes white text on a black background). This may affect the quality or readability of colours.

More information is available on the Android support page.

Dark Theme

Dark theme applies to the Android user interface and supported apps. It does not affect the colours of media content such as videos.

More information is available on the Android support page.

c. Remove Animations

Reduces screen motion to improve focus.

d. Large Cursor

Increases the size of the cursor to make it more visible.

4. Extra Dim

For greater reading comfort, you can reduce screen brightness below your phone's minimum setting.

5. Magnification

Allows you to zoom in or enlarge elements displayed on the screen.

More information is available on the Android support page.

INTERACTION CONTROLS

1. Switch Access

Switch Access allows you to use one or more external switches instead of the touchscreen to interact with your device.

More information is available on the Android support page.

2. Touch and Hold Delay

Allows you to set the delay for long presses, the display time for interactive messages, and auto-click.

3. SYSTEM CONTROLS

a. Navigation Mode

Allows you to enable gesture navigation or 3-button navigation.

More information is available on the Android support page.

CAPTIONS

1. Live Captions

Automatically captions spoken content on your phone with a simple gesture. You can use it with media content such as videos, podcasts, phone or video calls, and voice messages.
More information is available on the Android support page.

2. Caption Preferences
Allows you to customise caption size and style for easier reading

AUDIO
1. Audio Description
Lets you hear a description of what's happening on screen for supported videos.
2. Flash Notifications
Makes the screen or flash blink when receiving notifications or alarms.
IMPORTANT: If you are sensitive to light, use flash notifications with caution.
3. Hearing Aids
Allows you to use hearing aids with your phone.
4. Sound Settings
Allows you to enable mono audio and adjust left/right sound balance.
5. Text-to-Speech Output
Converts typed text into spoken output. You can choose the language, speed, and pitch of the voice.

EAL-TIME TEXT(depending on your carrier)
This feature enables real-time message exchange during a phone call. It helps people who are deaf or hard of hearing, have a speech impairment, or need a transcription in addition to voice.
Real-time text calls are saved as transcriptions.
More information is available on the Android support page.

Warranty conditions

Your tablet, along with the accessories in the box, are guaranteed against any defect or malfunction that may arise due to their design or manufacture, or an equipment failure, under normal conditions of use, for the duration of the warranty period (available to read with our after-sales T&Cs on **www.crosscall.com > Assistance > Warranty**) valid from the date of purchase of the tablet, as shown on your original invoice. The commercial warranty automatically terminates at the end of this period. The period of availability of spare parts required for the use of new products is ten (10) years from the end-of-sale date.

For more information on the warranty terms and conditions, go to www.crosscall.com > Assistance > Garantie.

Before contacting our After-Sales Service, we advise you to follow the following instructions:
- Fully charge the battery;
- Upgrade the software or restore factory settings to format the tablet.
- Carefully read the TROUBLESHOOTING section of this user guide (page 40-43) to see if there are any suggested solutions that may solve the problem with your device.

CAUTION: ALL the tablet's user data (contacts, photos, messages, files and downloaded applications) will be permanently lost. You are strongly advised to perform a full backup of your tablet data before formatting it.

—> To restore factory settings: in your tablet's Menu, click on **Settings > System > Advanced settings > Reset options > Erase all data (factory reset).**)

In the event that your tablet has a defect that prevents normal use, you will need to take your device to our After-Sales Service. Your tablet will not be repaired or replaced if the trademarks or serial numbers (IMEI) have been removed or changed, or if your purchase receipt is missing or illegible.
If the lack of conformity or defect is confirmed, all or part of your tablet will be replaced or repaired. This warranty covers the cost of parts as well as labour.

Before sending your tablet to our After-Sales Service, we recommend:
- writing down and keep your IMEI somewhere safe (*);
- removing the SD card and the SIM card;
- saving all your personal data. Our repair centre might need to format your tablet.

(*) Your IMEI code is the serial number used to identify your device and monitor after-sales service. There are several ways to find your IMEI code:
- Tap *#06# on your tablet keypad;
- Check the packaging of your tablet;
- On the back of your tablet and depending on the model, the IMEI may be given on a label or engraved on your tablet's SIM tray.

Documents and information to enclose when sending your tablet to our After-Sales Service:
- A copy of the invoice or receipt, showing the date of purchase, the type of product, and the name of the distributor;
- The tablet's IMEI number;
- A description of the fault with the tablet.

We recommend reading the terms and conditions of service available on the Crosscall website at the following address: **www.crosscall.com**

CORE-T5, designed in France and assembled in China
Created and imported by:
CROSSCALL – 245 RUE PAUL LANGEVIN 13290 AIX-EN-PROVENCE – France.

ÍNDICE

PRESENTACIÓN GENERAL DE LA TABLETA

Presentación del dispositivo 110
X-LINK™* 111
X-BLOCKER 111

PUESTA EN SERVICIO DE LA CORE-T5

Instalación de la tarjeta nano SIM/micro SD 112
Encendido y apagado de la tableta 113
Consejos y precauciones para cargar la batería 113

PANTALLA TÁCTIL, SISTEMA DE NAVEGACIÓN Y BOTONES DE LA CORE-T5

Uso de la pantalla táctil 115
Sistema de navegación 117
Botones de la tableta 119

USO DE LA TABLETA

Llamadas telefónicas 121
Contactos 122
Mensajes 122
Cámara de fotos 123
Galería 124
Transferencia de datos hacia nuestra tableta CROSSCALL 125
Transferencia de datos entre su tableta CROSSCALL y su PC 127
Gestión de tarjetas SIM 128
Los datos móviles 129
Navegador 130
Correo electrónico 130
Ahorro de batería 130
Restablecer la tableta 131
Actualizaciones del sistema 131

PERSONALIZACIÓN DE LA TABLETA

Pantalla de inicio 132
Sonido 133
Notificaciones 133
Fecha y hora 133
Idiomas 133

CONSEJOS Y ATAJOS

Modo de pantalla dividida 134
Captura de pantalla 134
Rotación automática de pantalla 134
Encender la pantalla 134
Proyección en una pantalla secundaria 135

ES

Modo guantes 135
Modo de bloqueo de pantalla táctil 135
NFC 136
Uso compartido de la batería 136
Animación de carga 136
Instalación del cordón de seguridad («leash») 136
Calculadora 137

LAS APLICACIONES CROSSCALL

X-SENSORS 137
X-SAFE 138
X-TALK 141
X-STORY 142
X-CAMP: La aplicación de la comunidad CROSSCALL 143

RESOLUCIÓN DE PROBLEMAS

Dispositivo 144
Llamadas 145
Batería 146
Multimedia 146
Almacenamiento 147
Varios 147

MEDIDAS DE SEGURIDAD

Información relativa a la seguridad general 148
Información relativa a la estanqueidad 150
Dispositivos médicos 150
Seguridad vial 151
Alimentación y carga 151
Protección auditiva 152
Protección del medio ambiente 153
Limpieza y mantenimiento 153
Llamadas de emergencia 154
Recomendaciones para disminuir la exposición del usuario a las radiaciones 154

INFORMACIÓN ADICIONAL

Conformidad 154
Bandas de frecuencia y potencia 155
Información relativa a los accesorios y programas de software 156
Tasa de absorción específica (SAR) 156
Propiedad intelectual 157

ANEXO

Información importante 157
Condiciones de garantía 157

Gracias por haber elegido CROSSCALL y haber comprado esta tableta.

El manual de instrucciones le permitirá familiarizarse con su nuevo dispositivo.

LAS VENTAJAS DE LA CORE-T5

ES

Larga duración

La CORE-T5 tiene una garantía de 5 años, una duración de garantía fuera de serie en el universo de la telefonía. Además, la CORE-T5 ha sido concebida tomando como base los valores CROSSCALL en términos de durabilidad y, por tanto, cumple los requisitos de la norma militar MIL-STD-810H. Además, posee una autonomía excepcional que garantiza a los profesionales su perfecta adaptación tanto a su día a día como a sus usos.

Grandes prestaciones

La CORE-T5 incluye un procesador Qualcomm® Snapdragon 665 Octocore y 3 GB de memoria viva, lo que le permite navegar rápidamente con su tableta y cambiar de un uso intensivo a uno más tranquilo de manera fluida. La CORE-T5 incluye Android 11 y cuenta con la certificación Android Enterprise Recommended, lo que le garantiza la actualización al próximo SO de Android, así como una actualización regular de los parches de seguridad durante, al menos, los próximos 3 años.

Comunicación técnica

La CORE-T5 ha sido especialmente diseñada para la PMR (radio móvil profesional). Es compatible con todos los protocolos de misiones críticas integrados en el módem Qualcomm (compatible con las funciones Release 12 3GPP), por lo que permite que los usuarios se comuniquen, incluso en caso de saturación de la red, gracias a mecanismos de derecho preferente de recursos y priorización de flujos. Dotada de 2 botones programables y de un potente altavoz de 100 dB, garantiza un uso sobre el terreno: en entornos ruidosos y/o con guantes gruesos.

PRESENTACIÓN GENERAL DE LA TABLETA

Presentación del dispositivo

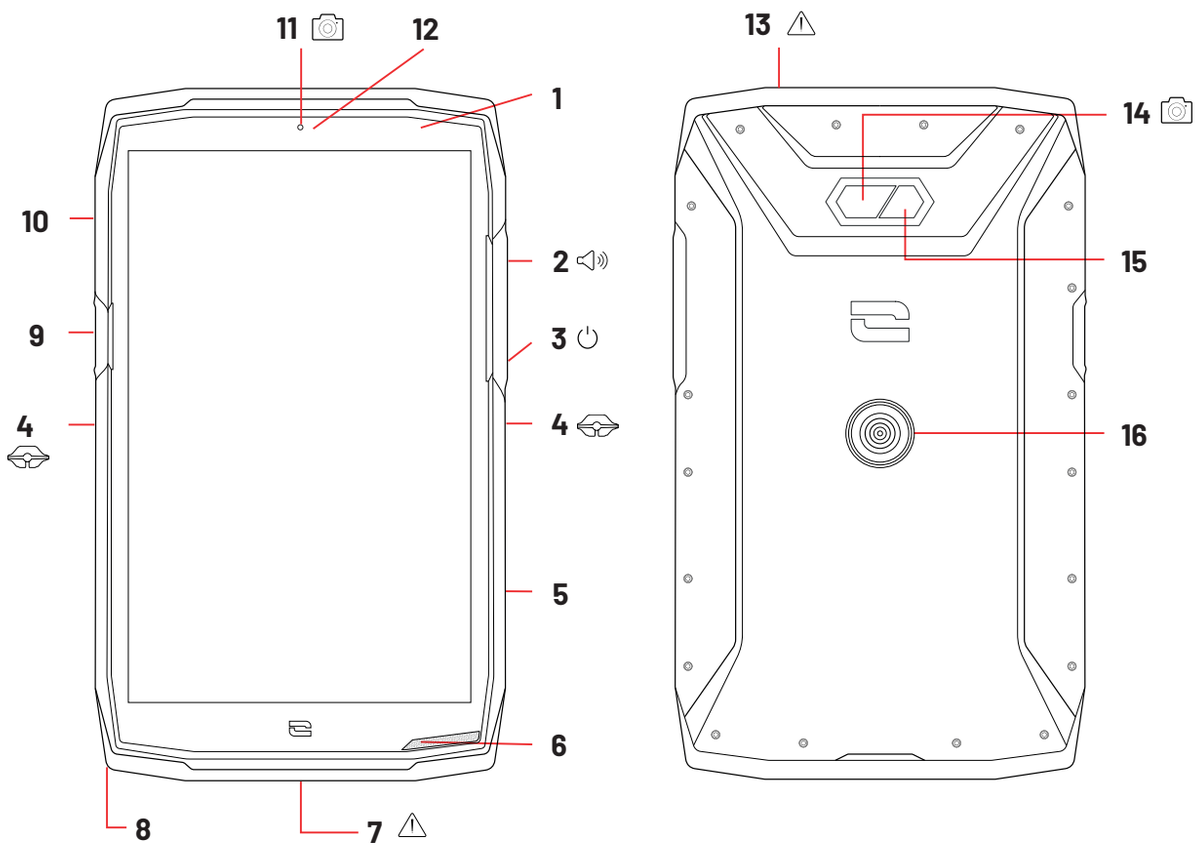

1. Sensor de luminosidad
2. Botón volumen +/-
3. Botón de encendido y apagado
4. Sujeciones X-BLOCKER
5. Botón programable n.° 2
6. Altavoz
7. Puerto USB tipo C (tapa hermética: ¡cerrarla siempre correctamente!)
8. Paso para el cordón de seguridad
9. Botón programable n.° 1
10. Bandeja para insertar tarjetas SIM y micro SD
11. Cámara delantera de 5 MP
12. LED de notificaciones
13. Toma para auriculares (tapas herméticas: ¡cerrarlas siempre correctamente!)
14. Cámara trasera de 13 MP
15. Flash
16. X-LINK™* (sujeción, carga y transferencia de datos)

*Technologie Magconn

X-LINK™*
El sistema inteligente de fijación magnética

Este conector magnético, que se sitúa en la parte trasera de la tableta, permite fijarla y conectarla, en un solo paso, a los accesorios exclusivos X-LINK™*.
Asimismo, el X-LINK™* permite cargar la tableta y/o transferir datos según los accesorios empleados.

X-BLOCKER
El sistema de sujeción mecánico reforzado

En las situaciones que requieren una sujeción máxima, este accesorio exclusivo incluido con la tableta garantiza su fijación a los accesorios compatibles (fuerza de desprendimiento de 20 kg). Se fija fácilmente en las muescas laterales de su tableta. Su recubrimiento de silicona disminuye las vibraciones que provocan los golpes.

Antes de empezar cualquier actividad, compruebe que el X-BLOCKER esté correctamente insertado en ambas ranuras de la tableta.

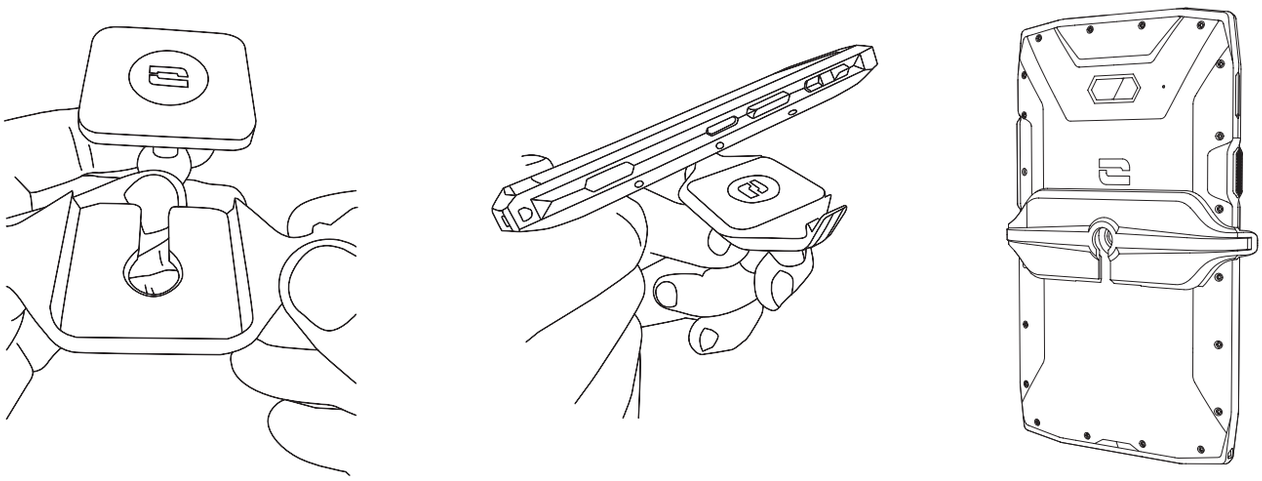

Descubra la gama completa de accesorios compatibles con le X-LINK™* y el X-BLOCKER en www.crosscall.com

*Technologie Magconn

PUESTA EN SERVICIO DE LA CORE-T5

Instalación de la tarjeta nano SIM/micro SD

1. Compruebe que su dispositivo esté apagado. Si no fuera el caso, apáguelo pulsando el botón de Encendido/Apagado.
2. Extraiga la bandeja para tarjetas nano SIM/micro SD con la herramienta de extracción incluida introduciéndola en el orificio previsto para estos efectos, tal como se indica a continuación.

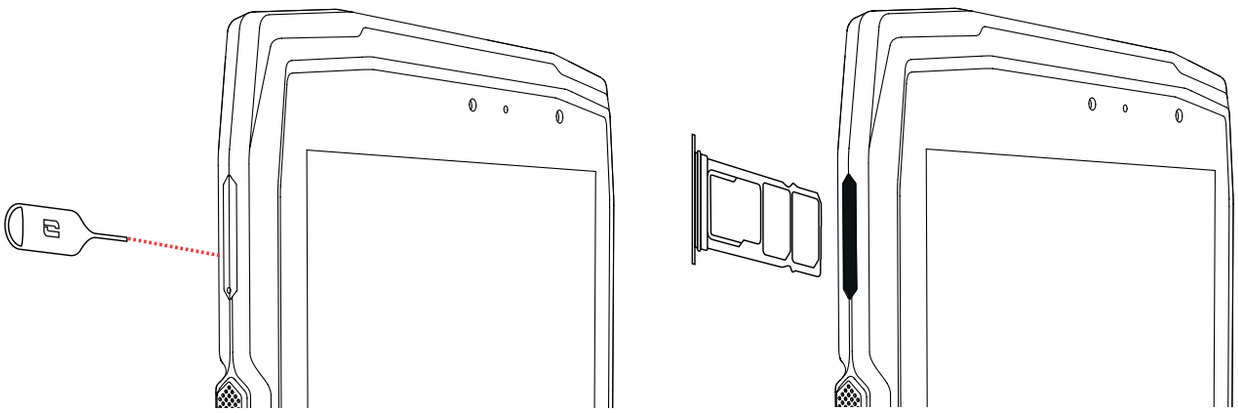

3. Saque completamente la bandeja.
4. Tiene la posibilidad de instalar en su tableta 2 tarjetas SIM y una tarjeta micro SD.

a. Para garantizar una compatibilidad óptima con los servicios de los operadores, ponga la tarjeta nano SIM, con el lado de metal hacia abajo, en el compartimento más pequeño (SIM 1).

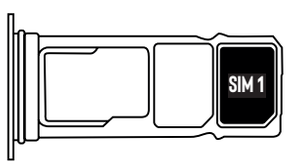

b. Si lo desea, inserte una segunda tarjeta nano SIM, con la cara metálica hacia abajo, en el compartimento del medio (SIM 2) y/o una tarjeta micro SD en el compartimento de la izquierda.

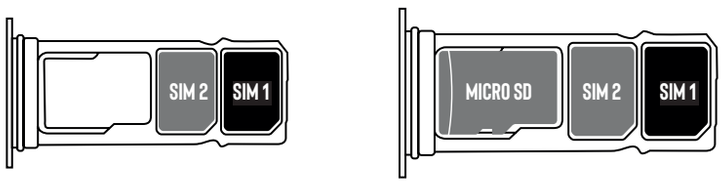

5. Vuelva a insertar la bandeja en la tableta.

a. Compruebe que las tarjetas estén correctamente alineadas.**b.** Compruebe que la bandeja esté alineada correctamente con la ranura de la tableta al introducirla.
c. Introduzca la bandeja y empújela como se indica anteriormente.

Advertencia: para garantizar la estanqueidad de la tableta, asegúrese de que la bandeja esté completamente introducida y bien bloqueada.

Encendido y apagado de la tableta

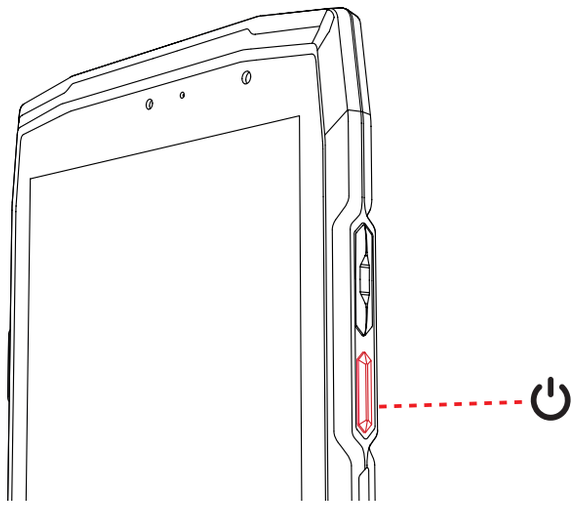

Pulse el botón de **Encendido/Apagado** de la tableta de manera prolongada y espere unos segundos hasta que la pantalla se encienda.

Cuando encienda su tableta por primera vez o después de haber efectuado un restablecimiento de datos, siga las instrucciones que se visualizan en la pantalla para configurar su dispositivo.

Una vez encendida la tableta, este botón también puede servir para:

- Bloquear / Desbloquear su pantalla táctil con una pulsación corta
- Acceder a las llamadas de emergencia, apagar o reiniciar la tableta con una pulsación larga.

Consejos y precauciones para cargar la batería

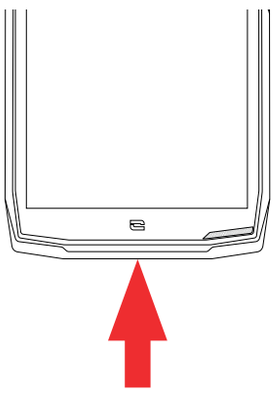

1. Abra la tapa estanca y conecte el cable y el adaptador de corriente (incluido con el pack) a través del puerto USB-A. A continuación, conecte el otro extremo del cable en el puerto USB-C de la tableta.
2. Enchufe el adaptador a una toma de corriente.
3. Una vez que la batería esté completamente cargada, desenchufe la tableta del cargador. Primero, desconecte el cargador del dispositivo y, seguidamente, desenchúfelo de la toma de corriente.

Nunca cargue la tableta si usa al mismo tiempo la conexión magnética X-LINK™* y la conexión USB, ya que puede reducir la vida útil de los accesorios de la tableta.

La batería está integrada en la tableta y no es extraíble. No saque la batería usted mismo.

- Para evitar el desgaste prematuro de la batería de su dispositivo, se recomienda seguir las reglas de uso correctas de cada ciclo de carga. Para ello, es mejor cargar la batería en

*Technologie Magconn

cuanto alcance el 20 % y evitar cargarla más allá del 80 %, en lugar de realizar ciclos de carga completos (de 0 a 100 %).

- Use únicamente un cargador y un cable homologados y compatibles con la tableta. El uso de cargadores o cables no autorizados puede provocar la explosión de la batería o dañar la tableta.

ES

- Evite usar su tableta durante la carga. No cubra la tableta ni el adaptador de corriente.

- Una conexión incorrecta del cargador puede provocar graves daños en la tableta. La garantía no cubre ningún daño provocado por un uso incorrecto.

- Desconecte el cargador de la toma de corriente de la pared cuando la tableta no esté cargándose.

- Si carga una batería gastada, es posible que la tableta no se encienda inmediatamente. Después de cierto tiempo de carga, la tableta se encenderá de manera normal.

- Si la alimentación de corriente alterna (CA) es más baja, el tiempo de carga puede prolongarse.

- Si usa cargadores no convencionales, como un ordenador, el tiempo de carga puede prolongarse.

- El tiempo de carga puede variar según la temperatura ambiente y el nivel de carga restante de la batería.

- Puede efectuarse la carga segura de la tableta a una temperatura entre 0 °C y 40 °C. Cualquier carga efectuada a temperaturas inferiores a 0°C o superiores a 40°C puede afectar las prestaciones de la batería y reducir su vida útil. La batería se deteriorará en caso de cargarla de manera prolongada a temperaturas extremas.

- Durante la carga, la tableta y el cargador pueden calentarse. Este fenómeno es completamente normal y no reduce la vida útil ni las prestaciones de la tableta. Si la batería se calienta más de lo normal, detenga la carga. Ponga la tableta en un lugar fresco y déjela enfriarse. Si esta se calienta, evite el contacto prolongado con su superficie.

Las funciones del dispositivo varían según su ubicación, el idioma, el operador y el modelo. Este dispositivo es compatible con la función OTG. Use un cable OTG estándar.

PANTALLA TÁCTIL, SISTEMA DE NAVEGACIÓN Y BOTONES DE LA CORE-T5

Controle el funcionamiento de su tableta y de sus aplicaciones con unos sencillos gestos.

ES

Uso de la pantalla táctil

Toque

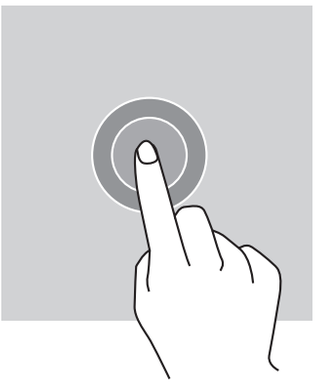

Para abrir una aplicación, seleccione un elemento del menú, pulse una tecla de la pantalla táctil o introduzca un carácter con el teclado en pantalla y toque el elemento con el dedo.

Pulsación prolongada

Ponga el dedo sobre un elemento o sobre la pantalla y manténgalo así durante 2 segundos para acceder a las opciones disponibles.

Deslizamiento

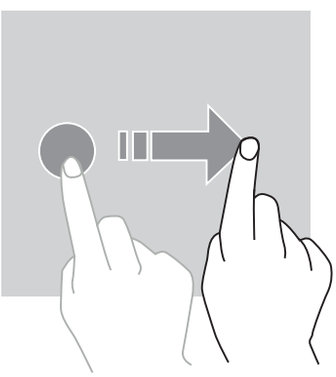

En la pantalla de inicio o la pantalla de aplicaciones, deslice el dedo hacia la izquierda o la derecha para visualizar otras páginas.

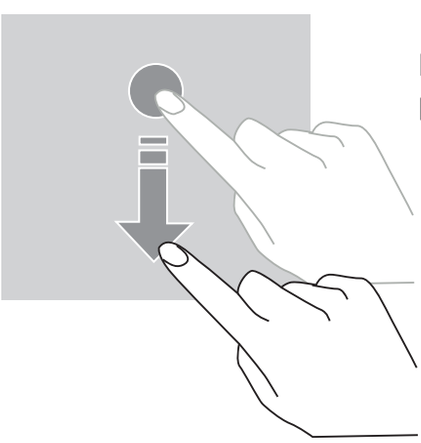

Deslice hacia arriba o abajo para desplazarse en una página web o una lista de elementos.

ES

Desplazamiento

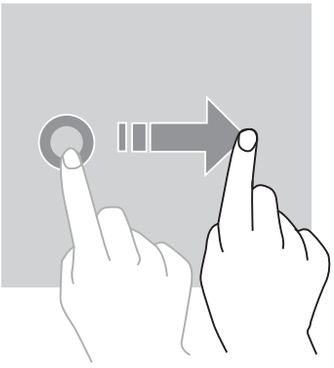

Para mover un elemento, coloque el dedo sobre él, manténgalo y deslícelo hacia el emplazamiento deseado.

Acciones con dos dedos

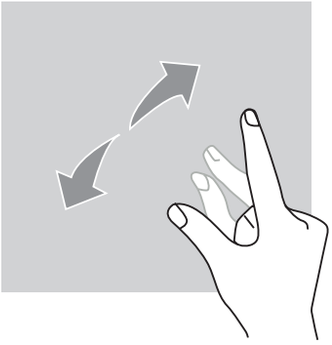

Comience acercando dos dedos y alejándolos para ampliar una parte de una página web, un mapa o una imagen.

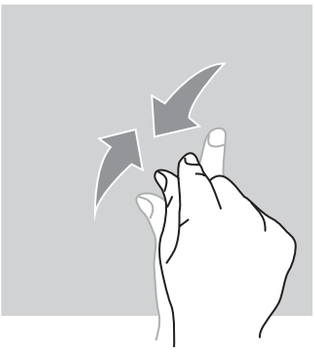

Acérquelos para alejar el zoom.

Sistema de navegación

Su tableta le ofrece dos sistemas de navegación:

- Navegación con tres botones
- Navegación por gestos

A continuación, se detalla la explicación de la navegación con tres botones, que es la navegación por defecto de la tableta. Para configurar la navegación por gestos vaya en la aplicación a **Ajustes** > **Sistema de navegación**.

ES

Inicio/Asistente de voz

Desde cualquier página de su tableta, pulse el círculo en el centro de su pantalla para volver a la pantalla de inicio

Si realiza una pulsación larga en esta tecla, activará el asistente de voz de Google.

Volver

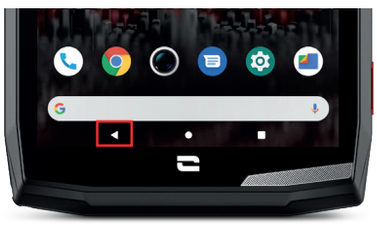

Desde cualquier página de su tableta, pulse el triángulo en la parte inferior izquierda de la pantalla para volver a la página anterior.

Aplicaciones abiertas

Desde cualquier página de su tableta, pulse en el cuadrado de la parte inferior derecha de la pantalla y acceda a la ubicación en la que se muestran todas las aplicaciones abiertas.

Menú de las aplicaciones de la tableta

Todas las aplicaciones instaladas en su tableta están disponibles en el menú de su dispositivo. Para acceder a ellas desde su página de inicio:

1. Deslice el dedo de abajo a arriba de la pantalla.
2. Deslice el dedo de abajo a arriba de la pantalla para hacer desfilar las aplicaciones y haga clic en la aplicación a la que desee acceder.
3. Deslice el dedo hacia abajo o pulse el botón Inicio (círculo en la parte inferior central de la pantalla) para cerrar el menú de su tableta.

ES

Centro de notificaciones

Desde cualquier pantalla de su tableta, puede acceder a sus notificaciones recibidas.

1. Para abrir la ventana de notificaciones, deslice el dedo por la pantalla de arriba a abajo. Se muestra la lista de sus notificaciones.
2. Deslice el dedo por esta lista para consultar todas sus notificaciones y haga clic en las notificaciones recibidas para consultar el detalle. Una vez leía, la notificación desaparecerá de forma automática.
3. También puede eliminar las notificaciones sin consultarlas. Para ello, deslice la notificación hacia la derecha. Para eliminar todas las notificaciones al mismo tiempo, haga clic en **Eliminar todo**.
4. Deslice su dedo hacia arriba o pulse el botón Inicio (círculo en la parte inferior central de la pantalla) para cerrar el centro de notificaciones.

Ventana de configuración rápida

Desde cualquier pantalla de su tableta, puede acceder a la ventana de configuración rápida que le permite ver y modificar con facilidad los ajustes principales de su tableta.

1. Para abrir la ventana de configuración rápida, deslice el dedo sobre la pantalla de arriba a abajo. De este modo, accederá a los primeros ajustes disponibles en la ventana de configuración rápida de su tableta.
2. Deslice de nuevo el dedo por la pantalla de arriba a abajo para ampliar el marco blanco y consultar todos los ajustes disponibles en esta ventana de configuración rápida.
3. Pulse en un ajuste para activarlo/desactivarlo. Los ajustes sombreados están desactivados. Si desea hacer aparecer más opciones en relación con un ajuste, realice una pulsación larga en el mismo.
4. Deslice el dedo sobre la pantalla de abajo a arriba o pulse el botón Inicio (círculo en la parte inferior central de la pantalla) para cerrar la ventana de configuración rápida.

Tiene la posibilidad de agregar, eliminar o mover los ajustes que desee haciendo clic en el pequeño lápiz situado en la parte inferior izquierda de la ventana de configuración rápida.

- Para mover un ajuste, realice una pulsación larga en el mismo y deslícelo hasta el emplazamiento deseado.
- Para agregar un ajuste, deslícelo hacia la parte superior desde la zona **Seleccione y deslice los iconos para añadirlos.**
- Para eliminar un ajuste, deslícelo hacia la parte de abajo hasta la zona **Deslice los mosaicos hasta aquí para eliminarlos**.

Botones de la tableta

Botón de encendido/apagado y bloqueo/desbloqueo de la pantalla

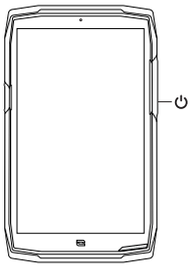

Este botón permite principalmente:
- encender/apagar/reiniciar la tableta cuando lo mantiene presionado
- bloquear/desbloquear la tableta.

- Pulse el botón **encendido/apagado** para bloquear manualmente la pantalla.

- Pulse el botón **encendido/apagado** para volver a encender la pantalla y deslice el dedo en cualquier dirección en la pantalla para desbloquearla.

Para reducir el consumo de energía e impedir acciones accidentales, la pantalla se bloquea automáticamente y pasa al modo de espera tras cierto tiempo sin actividad.

Para configurar el tiempo de espera automático, vaya a:
Ajustes > **Pantalla** > **Configuración avanzada** > **Tiempo de espera de la pantalla** y seleccione la duración deseada.

Botones programables

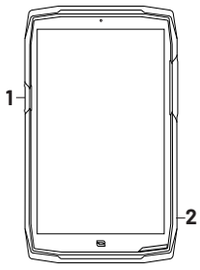

Su CORE-T5 tiene dos botones programables (n.° 1 y n.° 2) que se pueden utilizar de dos formas diferentes:
- con una pulsación LARGA
- o con 3 pulsaciones CORTAS repetidas.

Esta configuración le ofrece la posibilidad de configurar dos funciones por botón según se desee, es decir, 4 en total.
Estos botones están configurados de forma predeterminada, pero puede modificarlos como desee.

Para ello:
- Vaya al menú **Ajustes** > **Botones** > y seleccione la acción del botón que desea configurar (pulsación triple o pulsación larga).

- Para cada acción, puede:
  - Llamar a un número de teléfono específico
  - Iniciar una aplicación de su tableta (X-TALK, X-SAFE, Cámara, Linterna...)
  - Activar/Desactivar un modo (modo guantes, modo «No molestar», modo bloqueo de pantalla táctil)

Botones de volumen +/-

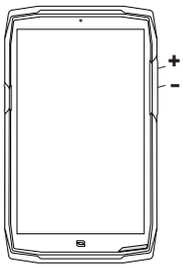

Este botón, compuesto por una tecla + y una tecla -, le permitirá configurar el volumen de las llamadas y notificaciones cambiando fácilmente entre 3 modos:

- Modo sonido
- Modo vibración
- Modo silencio

También le permitirá ajustar fácilmente el volumen de:

- llamadas
- tonos de llamada / notificaciones
- contenido multimedia
- alarmas

Led de notificación

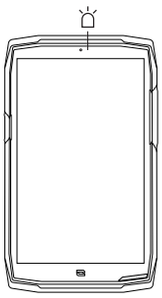

Su CORE-T5 cuenta con un LED de notificación, que se puede iluminar cuando:

- el nivel de la batería de su tableta es bajo (<20 %)
- la tableta se está cargando
- se han captado contenidos de foto/vídeo
- el dispositivo se está sincronizando por Bluetooth
- se han recibido notificaciones en algunas de sus aplicaciones.

Para configurar el LED de notificación para las funciones arriba descritas, vaya a:
Ajustes > **Aplicaciones y notificaciones** > **Notificaciones LED.**
Este menú le permite:

- Activar/Desactivar los eventos respecto a los cuales desea recibir notificaciones.
- Añadir/Eliminar las aplicaciones respecto a las cuales desea saber cuándo se recibe una notificación. Para cada aplicación, puede elegir entre 9 colores y un número de parpadeos comprendido entre 1 y 3.

Hay varias aplicaciones configuradas por defecto, pero tiene la posibilidad de añadir o eliminar alguna de ellas en función de sus necesidades:

- Para agregar una aplicación, haga clic en **Añadir una aplicación** y seleccione la aplicación deseada en el menú de su tableta.
- Para eliminar una aplicación, haga clic en la aplicación en cuestión y, seguidamente, en **Eliminar.**

También puede optar por utilizar exclusivamente las notificaciones LED, sin que la pantalla se encienda con cada notificación recibida. Para ello, vaya al menú **Ajustes > Aplicaciones y notificaciones > Notificaciones** y desactive la opción **Encender la pantalla para las notificaciones**.

USO DE LA TABLETA

Llamadas telefónicas

Marcar un número

1. Pulse desde la pantalla de inicio o el menú de su tableta.

2. Pulse para abrir el teclado e introducir un número de teléfono.

3. Pulse para realizar una llamada.

Desde el registro de llamadas o la lista de contactos

1. Pulse desde la pantalla de inicio o el menú de su tableta.

2. Pulse para acceder a su registro de llamadas y haga clic en el número al que desea llamar.

3. Pulse para acceder a la lista de contactos y haga clic en el contacto al que desea llamar.

Realizar una llamada internacional

1. Pulse desde la pantalla de inicio o el menú de su tableta.

2. Pulse para abrir el teclado.

3. Pulse 0 y mantenga el dedo así hasta visualizar el símbolo +.

4. Introduzca el código del país, el código de zona y el número de teléfono.

5. Pulse para llamar al número marcado.

Llamadas 4G (VoLTE)/ Llamadas WIFI (VoWIFI)

Para configurar sus llamadas en 4G y WIFI:

1. Vaya a: **Ajustes** > **Redes e Internet**

2. Haga clic en la tarjeta SIM que desee configurar.

3. Puede activar/desactivar la función **Llamada 4G** y **Llamadas WIFI.**

Recibir llamadas

Cuando entre una llamada, deslice el dedo hacia arriba en la pantalla para contestar la llamada.

Cuando entre una llamada, deslice el dedo hacia abajo en la pantalla para rechazar la llamada.

ES

Contactos

Creación manual de un contacto

1. Toque la aplicación **Contactos** desde el menú de su tableta.

2. Pulse + para crear un nuevo contacto.

3. Introduzca los datos del contacto.

4. Haga clic en **Guardar** para guardar el nuevo contacto

Creación/modificación de un contacto con el teclado

1. Pulse para abrir el teclado de la tableta.

2. Introduzca el número y haga clic en:

- **a.** **Crear un contacto** para guardar este número como un nuevo contacto.
- **b.** **Añadir a un contacto** para añadir este número a un contacto existente.

Creación/modificación de un contacto a partir de una llamada recibida

1. Pulse para mostrar su registro de llamadas

2. Haga clic en el número que desea registrar y haga clic en:

- **a.** **Crear un contacto** para guardar este número como un nuevo contacto.
- **b.** **Añadir a un contacto** para añadir este número a un contacto existente.

Mensajes

Enviar un mensaje

1. Pulse en la aplicación **Mensajes** desde la pantalla de inicio o el menú de la tableta.

2. Haga clic en Démarrer une discussion

3. Seleccione el o los contactos a los que desea enviar su mensaje.

4. Escriba el mensaje con el teclado de la pantalla táctil.

5. Envíe el mensaje haciendo clic en SMS .

Visualizar los mensajes

1. Pulse en la aplicación **Mensajes** desde la pantalla de inicio o el menú de la tableta.

2. Seleccione un contacto de la lista de mensajes.

3. Visualice su conversación.

Cámara de fotos

Hacer fotos/vídeos

Con la cámara de fotos de su CORE-T5, puede hacer fotos o grabar vídeos. Para ello:

1. Pulse en la aplicación **Cámara de fotos** desde la pantalla de inicio o el menú de su tableta.

2. Haga clic en el botón en la parte inferior derecha de la aplicación para cambiar del modo de fotografía al modo de vídeo.

3. Encuadre el objeto en la pantalla y pulse el botón central para hacer la foto o iniciar el vídeo.

4. Su foto / vídeo se guardará automáticamente en la aplicación **Galería**.

Lector de códigos QR

Su cámara también actúa como un lector de códigos QR. Le permite reconocer y descifrar los principales tipos de código QR (página web, tarjeta de visita, punto de acceso WIFI, envío de SMS, llamadas).

1. Pulse en la aplicación **Cámara de fotos** desde la pantalla de inicio o el menú de su tableta.

2. Encuadre el código QR que desee escanear en el centro de su cámara.

3. Haga clic en la notificación que aparece en la parte inferior de su pantalla para realizar la acción relacionada con el código QR.

Función «Touch-lock»: para hacer fotos o grabar vídeos bajo el agua

Para hacer fotos o grabar vídeos bajo el agua, debe activar la función «Touch-lock», situada en la parte superior derecha de su pantalla, que bloquea su pantalla táctil (en modo foto o vídeo). A continuación, puede presionar un botón de control de volumen o uno de los dos botones programables para tomar fotos o iniciar / detener un vídeo.

Para desactivar esta función, solo debe hacer clic dos veces consecutivas en el botón de encendido de la tableta.

Esta función también se puede utilizar en situaciones concretas, cuando tema que ciertos elementos puedan tocar la pantalla.
Por ejemplo: uso con un arnés, soporte para bicicleta...

Después de sumergir su dispositivo en agua de mar, lave su tableta con agua dulce. Seque minuciosamente las tapas y los conectores. Es posible que las ranuras del altavoz y del micrófono se obstruyan por el agua. Antes de realizar una llamada, espere unos minutos para recuperar el funcionamiento óptimo.

ES

Galería

Visualizar las imágenes y los vídeos

1. Pulse en la aplicación **Galería** desde la pantalla de inicio o el menú de la tableta.

2. Seleccione una foto o un vídeo para verlo y acceder a otras opciones.

Eliminar fotos o vídeos

1. Desde la aplicación **Galería**, mantenga pulsada la foto o el vídeo que desee eliminar. Ahora puede seleccionar con un clic otras fotos o vídeos que desee eliminar.

2. Cuando la selección esté completa, haga clic en y confirme la eliminación haciendo clic en **OK**.

Compartir fotos o vídeos

1. Desde la aplicación **Galería**, mantenga pulsada la foto o el vídeo que desee eliminar. Ahora puede seleccionar con un clic otras fotos o vídeos que desee compartir.

2. Cuando la selección esté completa, haga clic en y seleccione un método para compartir.

Google Lens

Su cámara de fotos dispone de la función Google Lens, que le permite saber más sobre sus fotos, los objetos que le rodean y sobre los resultados de una búsqueda de una imagen, y realizar operaciones sobre estos elementos. Para ello:

1. Abra la aplicación Galería en su tableta.

2. Seleccione una foto.

3. Pulse en **Lens.**

4. Según la foto, puede consultar los detalles disponibles, realizar una acción (traducción por ejemplo) o encontrar productos similares.

Transferencia de datos hacia nuestra tableta CROSSCALL

Puede transferir sus datos hacia nuestro nuevo dispositivo Android CROSSCALL desde cualquier tipo de dispositivo, Android o iPhone. De este modo, puede transferir sus aplicaciones, fotos, contactos o su cuenta Google.

Al encender su nueva tableta y en los primeros pasos de configuración, la opción de la transferencia de datos se propondrá de manera automática.

1. Encienda su dispositivo nuevo, seleccione el idioma deseado y haga clic en **Empezar** para iniciar los pasos de configuración de su nueva tableta.

2. Durante estos pasos, conecte su nueva tableta a una red móvil o WIFI. Es necesario que su dispositivo antiguo y su tableta nueva estén conectados a Internet para poder iniciar la transferencia de datos.

3. Cuando se abra la ventana **«Copiar las aplicaciones y los datos»**, haga clic en **Siguiente** y elija cómo desea importar sus datos a su tableta nueva.

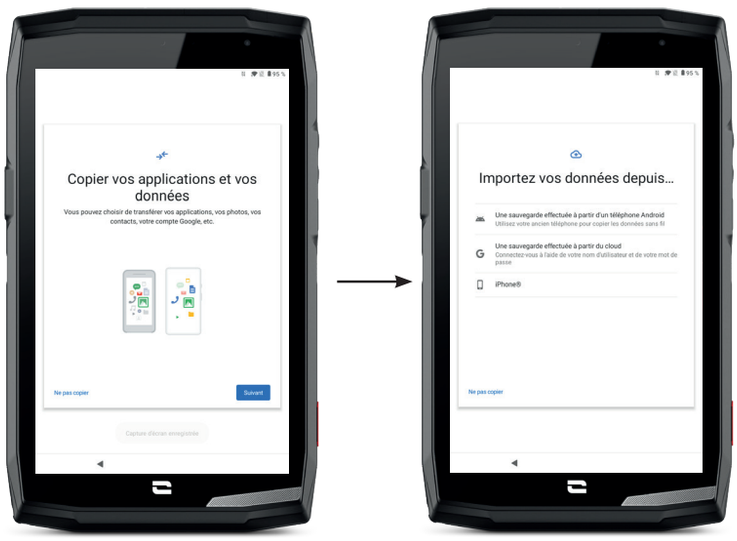

OPCIÓN 1: A partir de una copia en un dispositivo Android

EN SU NUEVA TABLETA:

1. Seleccione **«Una copia realizada a partir de un teléfono Android".**

2. Siga los pasos de configuración descritos por su tableta.

3. Haga clic en **Siguiente** al final de cada paso.

EN SU ANTIGUO DISPOSITIVO (TELÉFONO O TABLETA):

1. Abra la aplicación **Google** e introduzca **«Configurar mi dispositivo»** en la barra de búsqueda.

2. La ventana **«Primer paso»** se muestra; haga clic en **Siguiente.**

3. Su dispositivo antiguo detecta entonces su nueva tableta. Valide la correspondencia entre las formas mostradas en su dispositivo antiguo y su dispositivo nuevo y haga clic en **Siguiente.**

4. Se abre la ventana **«¿Copiar en dispositivo nuevo?»**. Haga clic en **Copiar** para iniciar la transferencia.

EN SU NUEVA TABLETA:

1. Si disponía de una cuenta Google en su dispositivo antiguo, se le solicitará la contraseña de esta cuenta. Si se ha realizado una copia en la nube con esta cuenta Google, podrá restaurarla en la tableta nueva.

ES

2. Seleccione los elementos a restaurar de entre:

- Sus aplicaciones
- Sus contactos
- Sus SMS
- Los ajustes de su dispositivo
- El historial de sus llamadas
- La Agenda Google, los Contactos Google, las Fotos Google y la dirección de correo electrónico Gmail se sincronizarán automáticamente.

3. Haga clic en **Restaurar.** Se inicia la transferencia.

OPCIÓN 2: A partir de una copia realizada en la nube

EN SU DISPOSITIVO ANTIGUO (TELÉFONO O TABLETA):

1. Guarde los datos de su dispositivo antiguo.

- Copia Google: Ir a **Ajustes** > **Sistema** > **Copia** > **Guardar ahora.**
- Copia WhatsApp: Abra la aplicación WhatsApp y vaya a **Ajustes** > **Chats** > **Copia de chats** > **Guardar**

EN SU NUEVA TABLETA:

1. Seleccione «Una copia realizada desde una nube»

2. Siga los pasos de configuración descritos en su tableta e introduzca la información de su cuenta Google (dirección de correo electrónico y contraseña).

3. Haga clic en **Siguiente** al final de cada paso.

4. Si se han realizado varias copias en la nube con esta cuenta Google, podrá elegir cuál de ellas restaurar en la tableta nueva.

5. Seleccione los elementos a restaurar de entre:

- Sus aplicaciones
- Sus contactos
- Sus SMS
- Los ajustes de su dispositivo
- El historial de sus llamadas
- La Agenda Google, los Contactos Google, las Fotos Google y la dirección de correo electrónico Gmail se sincronizarán automáticamente.

6. Haga clic en **Restaurar** para iniciar la transferencia.

OPCIÓN 3: A partir de una copia en un dispositivo iPhone

EN SU TELÉFONO ANTIGUO:

1. Descargue la aplicación **«Google Drive»** y, seguidamente, conéctese a esta aplicación con su cuenta Google. Si no dispone de una cuenta Google, puede realizar la descarga una vez descargado Drive.
- Las fotos se guardarán en Foros Google.
- Los contactos se guardarán en Contactos Google.
- La agenda se guardará en Agenda Google.

Por lo que respecta a la copia de los archivos, es preciso importarlos manualmente.

2. Inicie la copia de sus datos. Para ello:
- Abra la aplicación**Google Drive**.
- En la parte superior izquierda de la pantalla, pulse en las tres rayas del **Menú**.
- En la parte superior de la pantalla, pulse **Ajustes > Copia.** Puede guardar todos sus contenidos o solo seleccionar una parte. Usted elige.
- Pulse en **Iniciar la copia**.

No se olvide de desactivar iMessages y FaceTime en la configuración de su iPhone para que los nuevos SMS/llamadas recibidas se dirijan hacia su nueva tableta CROSSCALL**.**

EN SU NUEVA TABLETA:

1. Seleccione **«iPhone»**

2. Siga los pasos de configuración descritos por su tableta e introduzca la información de la cuenta Google (correo electrónico y contraseña) utilizada durante la copia de sus datos.

3. Haga clic en **Siguiente** al final de cada paso. Los datos estarán disponibles automáticamente en sus aplicaciones Google (Contactos, Agenda y Fotos)

Transferencia de datos entre su tableta CROSSCALL y su PC

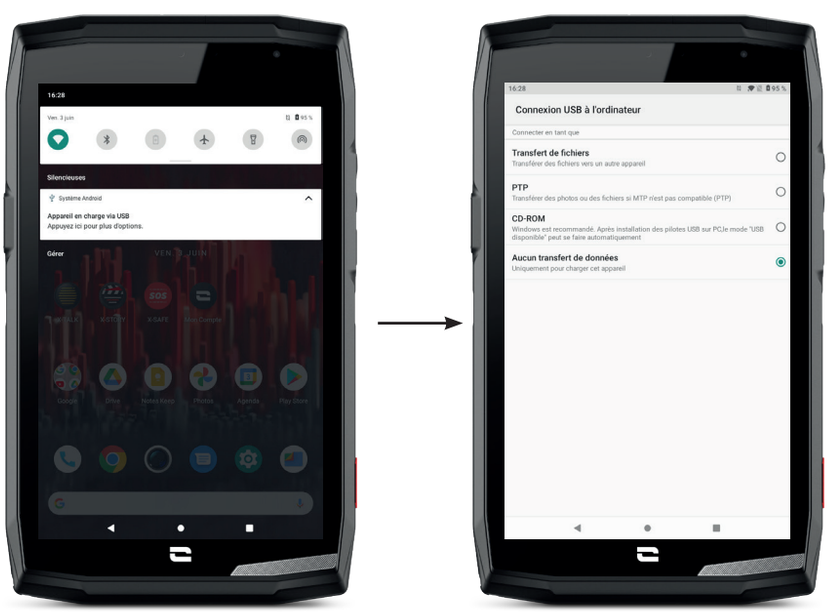

1. Cuando conecte su tableta a su ordenador con el cable USB-C o X-LINK™*, se mostrará automáticamente una notificación en el centro de notificaciones.

ES

2. Haga clic en esta notificación y seleccione **Transferencia de archivos** para poder acceder a los archivos en su tableta desde su ordenador.

Su dispositivo debería aparecer en su PC. Para acceder a los archivos que contiene:

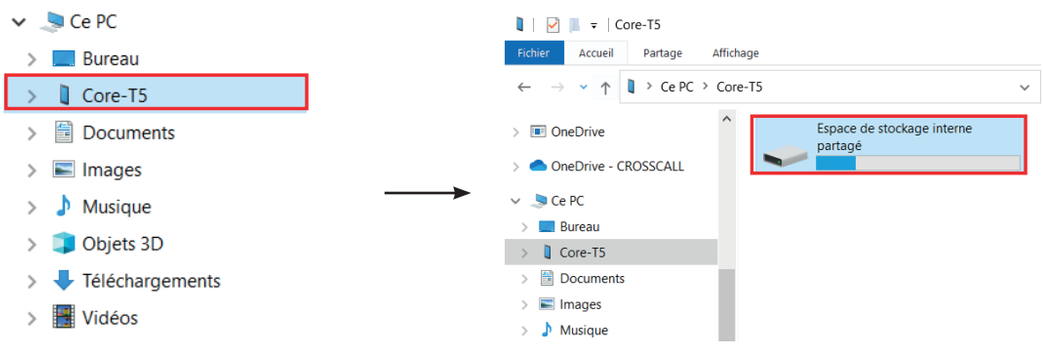

1. Abra el explorador de archivos y haga clic en su tableta **CORE-T5**.
2. Haga clic en **Espacio de almacenamiento interno compartido** o en **Espacio en la tarjeta SD**.

3. Ahora puede acceder a los archivos de su tableta. Puede copiar estos archivos en su PC o copiar archivos de su PC en la tableta.

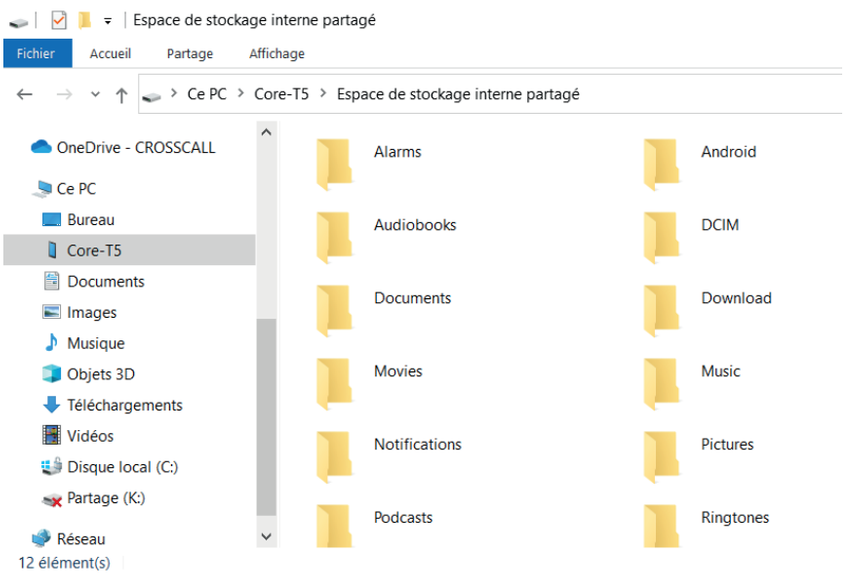

No desconecte el cable USB-C o X-LINK™* del dispositivo cuando esté transfiriendo datos. De lo contrario, puede conllevar la pérdida de datos y/o dañar el dispositivo.

Caso específico para ordenadores Mac de la marca Apple

Debe instalar la aplicación «Android File Transfer» en su Mac para permitir que los dispositivos Android transfieran archivos.

Gestión de tarjetas SIM

Su tableta ofrece la posibilidad de utilizar dos tarjetas SIM diferentes al mismo tiempo. Puede configurar cada una de estas tarjetas SIM.

*Technologie Magconn

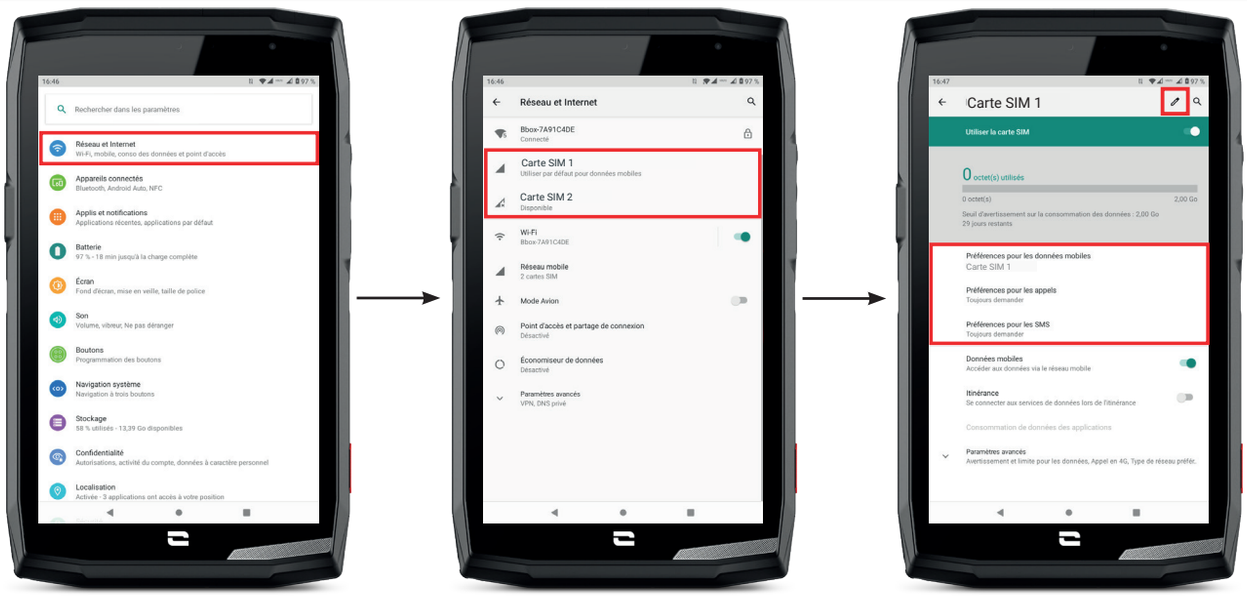

1. Desde la pantalla de inicio o el menú de la tableta, haga clic en**Ajustes** > **Redes e Internet**

2.Haga clic en la tarjeta SIM que desee configurar.

3.Podrá:

- Cambiar el nombre de la tarjeta
- Definir la tarjeta que se utilizará para los datos móviles
- Definir la tarjeta SIM con la que realizará las llamadas
- Definir la tarjeta SIM con la que enviará los SMS

Los datos móviles

2 opciones para activar / desactivar sus datos móviles :

OPCIÓN 1:
Desde la pantalla de inicio, abra la ventana de configuración rápida deslizando el dedo hacia abajo desde la parte superior de la pantalla y haga clic en el icono Datos móviles para activarlos o desactivarlos.

OPCIÓN 2:
Desde el menú **Ajustes** > **Redes e Internet** > **Red móvil**, haga clic en el cursor de activación para activarlos o desactivarlos.

ES

Navegador

Conéctese a Internet para buscar información y agregar páginas web a favoritos para un acceder más rápido.

1. Pulse en la aplicación **Google Chrome** desde la pantalla de inicio o el menú de su tableta.
2. Introduzca la dirección en la barra de búsqueda y presione la tecla → en el teclado. De esta manera, podrá acceder a las páginas web. También puede gestionar los favoritos, pasar de una ventana a otra y realizar otras funciones.

Correo electrónico

Configurar su cuenta de correo electrónico

Cuando abra la función de mensajería por primera vez, deberá configurar una cuenta de correo electrónico.

1. Toque la aplicación **Gmail** desde el menú de su tableta.
2. Haga clic en **+ Agregue un dirección de correo electrónico** y seleccione su proveedor de correo electrónico.
3. Siga las instrucciones de la pantalla para realizar la configuración.

Ahorro de batería

Su CORE-T5 dispone de un modo de ahorro de batería. Al activar este modo, su tableta:

- Cambia a un tema oscuro
- Desactiva o restringe las actividades en segundo plano, algunos efectos visuales y otras funciones como «Ok Google».

Existen dos formas de activar el modo Ahorro de batería.

OPCIÓN 1:

1. Abra la ventana de configuración rápida de la tableta deslizando el dedo hacia abajo desde la parte superior de la pantalla.

2. En el banner blanco en la parte superior de la pantalla, haga clic en el icono .

3. Haga clic en este mismo icono para desactivar este modo.

Si mantiene presionado este icono durante unos segundos, irá directamente al menú de la batería de su tableta para ver rápidamente la información sobre el estado de la batería.

OPCIÓN 2:

1. Desde la pantalla de inicio, haga clic en la aplicación **Ajustes** > **Batería** > **Ahorro de batería.**

2. Haga clic en **Activar ahora** para activar este modo.

3. Haga clic en **Desactivar ahora** para desactivar este modo.

Desde el menú de la batería, también puede configurar este modo para que se active automáticamente cuando la tableta alcance un determinado umbral de batería que puede definir. Para ello:

1. Desde la pantalla de inicio, haga clic en la aplicación **Ajustes** > **Batería** > **Ahorro de batería.**

2. Haga clic en **Definir un programa** y marque **dependiendo del porcentaje de batería.**

3. Elija el nivel de batería deseado.

ES

Restablecer la tableta

Antes de restablecer el dispositivo, asegúrese de haber hecho una copia de seguridad de todos los datos importantes que contiene. El dispositivo se reiniciará automáticamente.

Para restaurar su dispositivo a la configuración de fábrica, vaya a **Ajustes** > **Sistema** > **Configuración avanzada** > **Opciones de restablecimiento** y haga clic en **Borrar todos los datos (restaurar a la configuración de fábrica).**

Advertencia: este procedimiento eliminará todos los datos de la memoria interna de la tableta.

En este menú, también puede restablecer solo sus preferencias o la red WIFI, los datos móviles y el Bluetooth.

Actualizaciones del sistema

Las actualizaciones son cambios realizados en la versión de software inicialmente instalada en la tableta, para corregir posibles errores o para aportar mejoras o nuevas funciones.

El dispositivo le propondrá realizar las actualizaciones de manera automática cuando haya una nueva versión del software disponible.

Para comprobar si su dispositivo está actualizado correctamente, vaya a **Ajustes** > **Sistema** > **Configuración avanzada** > **Actualización del sistema.** Si su dispositivo le propone una actualización, proceda a instalarla lo antes posible.

PERSONALIZACIÓN DE LA TABLETA

Pantalla de inicio

ES

La pantalla de inicio es el punto de partida para acceder a todas las funciones de la tableta. Se visualizan los widgets, los atajos de las aplicaciones y mucho más.

La pantalla de inicio puede visualizarse de manera diferente según la región o el operador.

Fondo de pantalla

1. Mantenga presionada un área vacía en la pantalla de inicio para acceder al editor de la pantalla de inicio.
2. Seleccione **Fondos de pantalla**.
3. Puede elegir su fondo de pantalla entre una selección de imágenes CROSSCALL o de sus fotos.

Widgets

Los widgets son aplicaciones independientes que inician funciones específicas de la aplicación para facilitar el acceso y proporcionar información en la pantalla de inicio.
Para acceder a los widgets que ofrece su tableta:

1. Mantenga presionada un área vacía en la pantalla de inicio para acceder al editor de la pantalla de inicio.
2. Seleccione **Widgets**.
3. Mantenga presionado el widget que desea agregar a su pantalla de inicio y organícelo en su pantalla de inicio creando una nueva página si es necesario. A continuación, suelte el dedo para validar su posición en la pantalla.
4. Desde la pantalla de inicio, mantenga presionado el widget que desea mover o eliminar. Arrástrelo hasta la zona **X Eliminar** en la parte superior de la pantalla para eliminarlo de la pantalla de inicio.

Atajos hacia las aplicaciones

Puede personalizar qué accesos directos de aplicaciones desea mostrar en su pantalla de inicio.

1. Abra el menú donde se almacenan todas las aplicaciones de la tableta.
2. Mantenga presionada la aplicación para la que desea agregar un acceso directo.
3. Sigua presionando esta aplicación y muévala un poco para que aparezca la pantalla de inicio.
4. Coloque la aplicación donde desee y suelte el dedo para confirmar su posición en la pantalla.

5. Desde la pantalla de inicio, mantenga presionado el acceso directo a la aplicación que desea mover o eliminar. Arrástrelo hasta la zona **X Eliminar** en la parte superior de la pantalla para eliminarlo de la pantalla de inicio.

Sonido

En **Ajustes** > **Sonido**, puede:

- Ajustar los diferentes volúmenes de sonido de su dispositivo para multimedia, llamadas, tonos de llamada, notificaciones y alarmas.
- Elegir el tono de llamada de su tableta para cada tarjeta SIM, el sonido de sus notificaciones y el sonido de su alarma.
- Gestionar la vibración, el sonido del teclado, el sonido de las teclas...

Recuerde que algunos de estos ajustes se pueden realizar desde las teclas de volumen +/- de su tableta. Por lo tanto, puede gestionar de manera simple y fácil el volumen de los timbres y las alertas y pasar del modo de timbre al de vibración o silencio (o viceversa).

Notificaciones

En **Ajustes** >**Aplicaciones y notificaciones**, puede:

- Elegir los ajustes de visualización de las notificaciones.
- Activar/Desactivar las notificaciones de las diversas aplicaciones instaladas en la tableta.
- Configurar el LED de notificación.

Fecha y hora

En **Ajustes** > **Sistema** > **Fecha y Hora** puede:

- Activar/Desactivar la sincronización automática de la tableta que le indica la hora y la fecha automáticamente según la zona horaria de su red.
- Ajustar la hora y la fecha de forma manual si se ha desactivado la sincronización automática
- Activar y desactivar el uso de la zona horaria de su red o elegir manualmente la zona horaria que desee.
- Seleccionar el formato de la hora (24 o 12 horas)

Idiomas

Para chatear y enviar mensajes en más de un idioma, puede configurar varios idiomas para que su teclado se adapte y corrija el idioma que se usa actualmente.

En **Ajustes** > **Sistema** >**Idiomas e introducción de datos** > **Idiomas** > **+Agregar un idioma**, puede seleccionar los idiomas que desee agregar a su tableta.
Cuando escriba un mensaje, solo tiene que presionar la barra espaciadora y seleccionar el idioma que desee.

CONSEJOS Y ATAJOS

Modo de pantalla dividida

Le permite dividir su pantalla en dos para que pueda ver dos ventanas de aplicaciones diferentes al mismo tiempo.

1. Cuando la aplicación esté abierta, haga clic en el cuadrado en la parte inferior derecha de la pantalla para abrir las aplicaciones abiertas recientemente.
2. Haga clic en el icono de la aplicación que se encuentra en la parte superior de la página de cada aplicación abierta.
3. Toque **Pantalla dividida** y seleccione la segunda aplicación.

No todas las aplicaciones son compatibles con el modo de pantalla dividida.

4. Para volver a una sola pantalla, arrastre la barra negra que separa las dos pantallas hacia arriba o hacia abajo dependiendo de la pantalla que desee mantener activa.

Captura de pantalla

Para tomar una captura de pantalla, haga clic simultáneamente en la tecla de Encendido y en el botón de volumen -.

Rotación automática de pantalla

1. Abra la ventana de configuración rápida de la tableta deslizando el dedo hacia abajo desde la parte superior de la pantalla.

2. En el banner blanco en la parte superior de la pantalla, haga clic en el icono para activar o desactivar la rotación automática de la pantalla que le permitirá orientar su pantalla (retrato/paisaje) en función de la dirección en la que sostiene su tableta.

Encender la pantalla

Ya no necesitará pulsar el botón de encendido de tu tableta para encender la pantalla, ahora ya puede hacerlo con un doble clic sobre la pantalla apagada.

Esta función resulta especialmente práctica en situaciones en las resulte difícil acceder al botón de encendido: en un X-RIDE, un X-CAR PRO...

Para activar o desactivar esta función, vaya a **Ajustes** > **Pantalla** > **Configuración avanzada** > **Encendido de la pantalla.**

Proyección en una pantalla secundaria

Ahora tiene la posibilidad de proyectar la pantalla de su tableta en cualquier otra pantalla mediante una conexión USB-C/HDMI.

Todo se hace automáticamente, unos segundos después de la conexión.

ES

Modo guantes

La activación de este modo aumentará la sensibilidad de la pantalla para que pueda usar su tableta cuando use guantes.

1. Abra la ventana de configuración rápida de la tableta deslizando el dedo hacia abajo desde la parte superior de la pantalla.

2. En el banner blanco en la parte superior de la pantalla, haga clic en el icono para activar o desactivar el modo guantes que le permite usar su tableta y conservar la capacidad táctil de la pantalla incluso con guantes.

También tiene la posibilidad de programar uno de los botones programables con el Modo guantes **(véase la página 15)**. Este atajo le permitirá activar o desactivar este modo de forma rápida y sencilla, recomendado en caso de un uso habitual.

Modo de bloqueo de pantalla táctil

La activación de este modo va a bloquear toda la pantalla táctil de su tableta, sea cual sea la aplicación abierta o el documento consultado. Esta función se puede utilizar en situaciones concretas, cuando tema que ciertos elementos puedan tocar la pantalla (uso bajo el agua, bajo la lluvia, etc.).

1. Abra la ventana de configuración rápida de la tableta deslizando el dedo hacia abajo desde la parte superior de la pantalla.

2. En el banner blanco en la parte superior de la pantalla, haga clic en el icono para activar o desactivar el modo bloqueo de pantalla táctil.

También tiene la posibilidad de programar uno de los botones programables con el Modo Bloqueo de pantalla táctil **(véase la página 15)**. Este atajo le permitirá activar o desactivar este modo de forma rápida y sencilla, recomendado en caso de un uso habitual.

NFC

El cuadro rojo en la parte posterior de la tableta que se muestra en la foto le indica la ubicación de la antena NFC de la CORE-T5.

Asegúrese de colocar correctamente esta parte de la tableta en lectores sin contacto (terminales de pago, terminal de transporte, lector de acceso, etc.) para un funcionamiento óptimo.

Uso compartido de la batería

Además, la CORE-T5 le brinda la posibilidad de recargar otro dispositivo o un accesorio utilizando la alimentación de su batería.

Esta función se activa automáticamente conectando el otro dispositivo o accesorio mediante un cable USB-C.

El icono **Battery Share** de su ventana de configuración rápida permite:

- tener confirmación de que la carga está en curso
- invertir el sentido de carga si fuera necesario (caso de 2 tabletas).

Animación de carga

Cuando su tableta se está cargando, el nombre de su dispositivo así como su nivel de batería aparecerán de tanto en tanto sobre la pantalla (cada minuto).

Esta función tiene sentido, especialmente, en caso de una empresa que tiene una flota de tabletas y utiliza la POWER STATION para recargar las tabletas de su flota.

Para activar esta función, vaya a **Ajustes > Pantalla** > Configuración avanzada y **Activar o Desactivar** Información al cargar.

Para definir el nombre del dispositivo, vaya a **Ajustes** > **Pantalla** > **Pantalla de bloqueo > Añadir texto sobre la pantalla** y, seguidamente, introduzca el nombre que desee asignarle.

Instalación del cordón de seguridad («leash»)

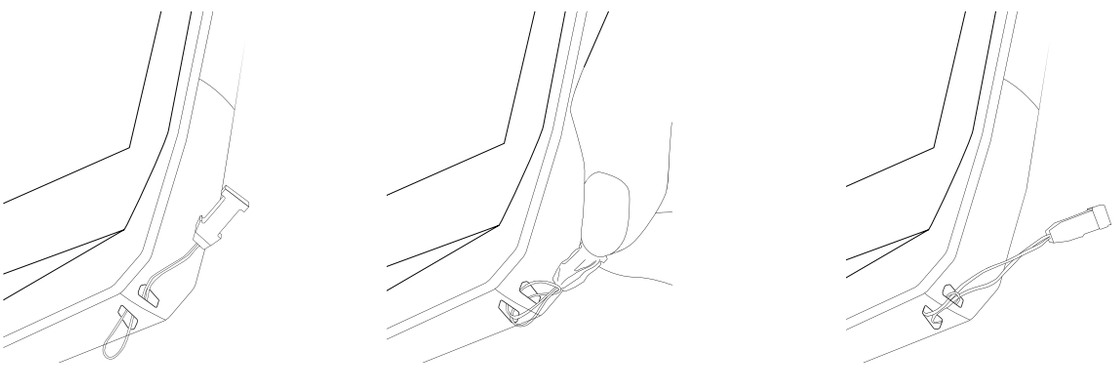

Calculadora

La aplicación Calculadora le permite realizar cálculos simples o complejos.

1. Pulse en en el menú de su tableta.

2. Cambie la orientación de la pantalla para pasar de la calculadora estándar a la científica.

ES

LAS APLICACIONES CROSSCALL

X-SENSORS

X-SENSORS es una aplicación que le proporciona información sobre los sensores integrados en su tableta CROSSCALL.

Cuando abra la aplicación por primera vez y antes de usarla, lea y acepte los términos y condiciones de uso haciendo clic en «Aceptar».

Magnetómetro
Actúa como una brújula y mide la orientación de la tableta en relación con el norte magnético. Calibre la brújula siguiendo las instrucciones en pantalla.

Acelerómetro
Le permite medir y observar la aceleración de la tableta en el espacio a lo largo de 3 ejes. Utiliza la integración matemática para medir la velocidad de movimiento del dispositivo mientras rastrea su posición.

GPS
Indica la posición exacta del dispositivo y la precisión de la señal GPS. Puede conocer el número de satélites en el rango y su altitud.

Sensor de luminosidad
Mide la intensidad de la luz proyectada en la pantalla de la tableta. Esto le ayudará a optimizar la luminosidad de la pantalla según la luz ambiente para ahorrar batería o mejorar su legibilidad.

Bluetooth (5.0) y redes (2G, 3G y 4G)
Indican la presencia y cobertura de las redes de comunicación.

Estado de la batería
Esta función proporciona una indicación visual e instantánea del índice de carga / descarga de la batería.

X-SAFE

X-SAFE es una aplicación de CROSSCALL que le permite alertar fácil y rápidamente a una persona en caso de emergencia.

Paso 1: Configurar X-SAFE

1. Abra la aplicación X-SAFE. Está activada por defecto en su tableta.

2. Introduzca la información correspondiente: su nombre y dirección

3. Introduzca el o los números de emergencia con los que desee comunicarse en caso de necesidad:

a. Haga clic en **Activar llamada de emergencia**
b. Haga clic en **los 3 pequeños puntos** en la parte superior derecha de la pantalla.
c. Haga clic en **Seleccionar un contacto** si ya ha guardado este número en sus contactos, o en **Introducir un numero** si desea añadir un número que no se haya guardado previamente en su tableta.

Si decide asociar varios números con esta aplicación, la tableta llamará en caso de emergencia a estos números en el orden en que los agregó. Para cambiar este orden, será necesario borrar los números (haciendo clic en la flecha verde) para guardarlos nuevamente en el nuevo orden deseado.

4. Ahora, puede seleccionar dos opciones diferentes para notificar a sus seres queridos en caso de una emergencia. También puede combinar y activar estas dos opciones simultáneamente.

a. Si desea enviar un mensaje de emergencia: active **Enviar un mensaje de emergencia** y haga clic en él para introducir el contenido del mensaje que desea enviar.
b. Si desea activar una llamada de emergencia: Active **Activar llamada de emergencia**

5. Por último, puede configurar determinadas funciones de la aplicación haciendo clic en **Ajustes**:

a. Activar / desactivar la intermitencias del LED
b. Activar / Desactivar la alarma sonora
c. Activar / desactivar el altavoz

ES

Paso 2: Asociación entre X-SAFE y el botón programable

De forma predeterminada, la aplicación X-SAFE está asociada con el botón programable n.° 2 (parte inferior derecha de la tableta) y la pulsación triple consecutiva para activarlo.

También puede asociar esta aplicación con el otro botón programable (n.° 1, en la parte superior izquierda de su tableta) y modificar el modo de activación:

- triple pulsación
- pulsación larga

Si desea cambiar la configuración predeterminada para esta aplicación:

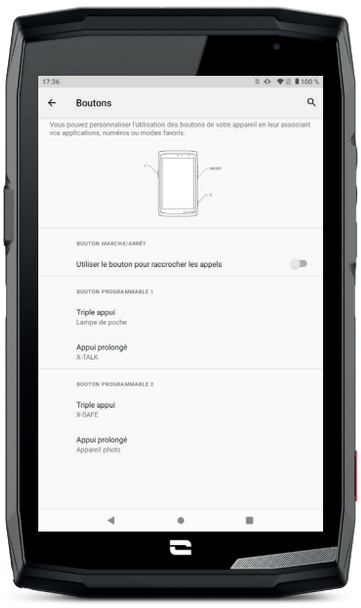

1. Vaya a la aplicación **Ajustes** > **Botones**

2. A continuación, elija el botón al que desea asociar a esta aplicación (1 o 2) y la forma de activarla, y haga clic en él.

3. Luego, haga clic en el ícono de configuración junto al campo de la aplicación y elija X-SAFE.

Etapa 3: Lanzar una alerta

Le recomendamos encarecidamente que inicie una alerta para comprobar que la configuración de su aplicación X-SAFE esté operativa. Ha comenzado una cuenta atrás. El usuario puede interrumpir la alerta pulsando el botón **"Cancelar"**. Al finalizar la cuenta atrás, se enviará automáticamente una llamada y/o SMS a la persona previamente seleccionada.

ADVERTENCIAS

Cualquier actividad es potencialmente peligrosa y, a veces, puede provocar lesiones o la muerte. El usuario de las aplicaciones es plenamente responsable de su actividad y debe saber anticiparse a los peligros potenciales. También debe saber evaluar sus aptitudes físicas para realizar una actividad. En particular, si el uso de la imagen de prácticas deportivas en ocasiones extremas en los medios de comunicación y promoción del dispositivo permite demostrar la resistencia y el rendimiento de su tableta, en NINGÚN CASO debe incitar al usuario a realizar estas u otras actividades similares.

LIMITACIONES DE RESPONSABILIDAD

El acceso y uso de las aplicaciones es responsabilidad exclusiva del usuario. En consecuencia, CROSSCALL no se hace responsable de ningún daño resultante del acceso y/o uso de la aplicación y la información que contiene. También se informa al usuario de que CROSSCALL podría verse obligado a interrumpir temporalmente el acceso a la aplicación por motivos técnicos, en particular, por necesidades de mantenimiento. El usuario acepta estas interrupciones y renuncia a cualquier reclamación al respecto.

La aplicación y los servicios se proporcionan "en su estado actual" y "según estén disponibles" sin ninguna garantía. CROSSCALL hace todo lo necesario para garantizar la fiabilidad de la aplicación y su contenido. No obstante, si el usuario advierte algún error u omisión, CROSSCALL le agradecería que pudiera informarle en la siguiente dirección: sav@crosscall.com.

El usuario declara conocer y aceptar las características y los límites de la red de telefonía móvil y la red de Internet y, en particular, las características funcionales y el rendimiento técnico de las redes, los problemas relacionados con la conexión y/o acceso a redes y/o páginas web,

los problemas relacionados con la disponibilidad y la congestión de la red, los problemas relacionados con las averías o saturación de las redes, los problemas relacionados con el tiempo de tránsito, acceso a información en línea, tiempos de respuesta requeridos para visualizar, consultar, buscar o transferir datos, los riesgos de interrupción, la falta de protección de determinados datos frente a posibles apropiaciones indebidas o piratería, los riesgos de contaminación por virus que circulen por dichas redes, de los que CROSSCALL no se hace responsable. El usuario reconoce estar informado de estas cláusulas y libera a CROSSCALL de cualquier responsabilidad en caso de fallecimiento, accidente, enfermedad y/o cualquier tipo de incidente provocado, en particular, por una práctica inadecuada.

X-TALK

La aplicación X-TALK es la aplicación de walkie-talkie desarrollada por CROSSCALL para comunicarse:

- Con varias personas
- Sin 06
- Sin llamar
- Sin descolgar

– Para encontrar toda la información sobre esta aplicación, visite: **https://www.crosscall.com/fr_FR/x-talk.html**

– También dispone del tutorial de la aplicación en nuestro canal de YouTube a través del siguiente enlace: **https://www.youtube.com/watch?v=V_vEC55Wg0M**

X-STORY

La aplicación X-STORY es la aplicación de edición desarrollada por CROSSCALL para sus fotos y vídeos. Le permite:

- Montar/Reorganizar sus fotos y vídeos
- Recortar sus vídeos
- Ralentizar/Acelerar sus vídeos
- Agregar música a su montaje

- Para encontrar toda la información sobre esta aplicación, visite: **https://www.crosscall.com/fr_FR/x-story.html**
- También dispone del tutorial dela aplicación en nuestro canal de YouTube a través del siguiente enlace: **https://www.youtube.com/watch?v=2lVsk7BHN7I**

X-CAMP: La aplicación de la comunidad CROSSCALL

X-CAMP es la aplicación que reúne a la comunidad CROSSCALL para que pueda comunicarse con todos los usuarios y expertos en CROSSCALL.
Le permite:

- Compartir sus experiencias y plantear sus preguntas a los usuarios y expertos en CROSSCALL.
- Acceder a todo tipo de trucos CROSSCALL para disfrutar todavía más de su producto y de lo mejor del universo de la marca.
- Comprar o revender sus dispositivos CROSSCALL.
- Participar en encuestas y contribuir de forma directa a la concepción de nuestros productos.
- Participar en concursos exclusivos, recibir ofertas exclusivas X-CAMP e incluso conocer a los embajadores.

GUÍA DE RESOLUCIÓN DE PROBLEMAS

Si tienes problemas con tu smartphone, a continuación, te ofrecemos algunas soluciones sencillas que puedes aplicar para resolver cualquier problema que puedas encontrar.
Antes de contactar con el servicio postventa de Crosscall, también puedes conectarte a la aplicación Crosscall X-CAMP para chatear con todos los usuarios y expertos de Crosscall que pueden ayudarte.

ES

Visualización

Ejemplo: La pantalla ya no se enciende y/o ya no muestra ninguna información.
Soluciones propuestas:

- Prueba de rutina: pulsar el botón de bloqueo (encendido/apagado) para asegurarse de que el dispositivo no está en modo de espera o apagado.
- Recarga tu smartphone: bastan unos quince minutos para volver a reiniciarlo.
- Reinicio forzado: si la pantalla permanece apagada, realiza un reinicio forzado pulsando simultáneamente los botones de encendido y de reducción de volumen durante 10 segundos.
- Detección de pantalla defectuosa: si el problema persiste, prueba la pantalla llamando al smartphone para verificar si emite un sonido sin mostrar una imagen.

Capacidad de reacción la pantalla

Ejemplo: respuesta errática de la pantalla táctil.
Soluciones propuestas:

- Limpieza de la pantalla: limpia la pantalla con un paño suave y seco y asegúrate de que la pantalla esté limpia y seca.
- Reinicio: reinicia el dispositivo para determinar si el problema persiste.
- Activar el «Modo guantes»: al usar guantes, para un uso óptimo de la función táctil de la pantalla, puedes activar el «Modo guantes», lo que aumentará la sensibilidad de la pantalla.
- Protección de la pantalla: algunos protectores de pantalla pueden interferir con la sensibilidad de la pantalla táctil. Si necesitas añadir protección a la pantalla, te recomendamos los protectores X-GLASS que comercializa Crosscall.
- Actualización del software: comprobar si hay actualizaciones para el dispositivo en Ajustes > Sistema > Actualización del sistema.

Conexión a la red wifi

Ejemplo: el smartphone no se conecta a la red wifi o pierde la conexión con frecuencia.
Soluciones propuestas:

- Prueba de rutina: activar y, luego, desactivar el modo Avión para restablecer las conexiones.
- Ajustes de red: ir a Ajustes > Red e Internet > Internet > Wi-Fi, seleccionar la red Wi-Fi, eliminarla, volver a buscarla y seleccionarla nuevamente. Vuelve a conectar tu smartphone al router introduciendo de nuevo la contraseña.
- Actualización del software: comprobar si hay actualizaciones para el dispositivo en Ajustes > Sistema > Actualización del sistema.

Batería y autonomía

Ejemplo: el smartphone se descarga rápidamente sin motivo aparente.
Soluciones propuestas:

- Prueba de rutina: encontrar las aplicaciones que requieren mucha energía a través de Ajustes > Batería > Uso de la batería. Cierra las aplicaciones que ya no necesites.
- Ajustes de ahorro de energía: activar el modo de ahorro de energía en Ajustes > Batería > Ahorro de batería.

- Configuración de las notificaciones: desactivar las notificaciones innecesarias que pueden requerir demasiada batería. (Ajustes > Notificaciones).
- Actualización del software: comprobar si hay actualizaciones para el dispositivo en Ajustes > Sistema > Actualización del sistema.

Batería y carga

Ejemplo: el smartphone ya no se carga.
Soluciones propuestas:
- Revisión del cable y del adaptador: usar otro cable y otro cargador compatible con el smartphone para averiguar si hay algún problema con el equipo de carga. Cerciórate de que el cargador esté correctamente conectado o que el smartphone esté colocado correctamente en el accesorio X-LINK™ que permite la carga del dispositivo (X-CABLE, X-DOCK, etc.).
- Reiniciar el dispositivo: a veces, simplemente reiniciando el dispositivo se puede solucionar el problema de carga.
- Actualización del software: comprobar si hay actualizaciones para el dispositivo en Ajustes > Sistema > Actualización del sistema.

Encendido

Ejemplo: el smartphone no se enciende.
Soluciones propuestas:
- Cargar el smartphone: cargar el teléfono durante al menos 15 minutos y, luego, intentar encenderlo pulsando el botón de encendido/apagado durante unos segundos.
- Reinicio forzado: mantener pulsados los botones de encendido y de reducción del volumen de 10 a 20 segundos.
- Revisión del cargador y del cable: usar otro cable o cargador compatible con el smartphone para saber si se trata de un problema de carga.
- Actualización del software: comprobar si hay actualizaciones para el dispositivo en Ajustes > Sistema > Actualización del sistema.

Prestaciones

Ejemplo: el smartphone va lento o presenta ralentizaciones.
Soluciones propuestas:
- Prueba de rutina: Reiniciar el dispositivo para eliminar las memorias caché temporales.
- Gestor de almacenamiento: ir a Ajustes > Almacenamiento. Activar el gestor de espacio de almacenamiento.
- Actualización del software: comprobar si hay actualizaciones para el dispositivo en Ajustes > Sistema > Actualización del sistema.

Ejemplo: el smartphone se bloquea (se congela).
Soluciones propuestas:
- Cierra las aplicaciones: Si el dispositivo se congela, primero, intenta cerrar todas las aplicaciones abiertas haciendo clic en el cuadrado inferior derecho de la navegación del sistema y, luego, en BORRAR TODO. Segundo, intenta apagar o reiniciar el teléfono como lo haces usualmente.
- Reinicio forzado: pulsar simultáneamente los botones de encendido y de reducción del volumen hasta que el dispositivo se reinicie.
- Verificación de las aplicaciones recientes: encontrar y desinstalar las aplicaciones instaladas recientemente que puedan provocar el problema.
- Actualización del software: comprobar si hay actualizaciones para el dispositivo en Ajustes > Sistema > Actualización del sistema.

Ejemplo: mensaje de error fatal.
Solución propuesta:
- Reinicio forzado: pulsar simultáneamente los botones de encendido y de reducción del volumen hasta que el dispositivo se reinicie.
- Actualización del software: comprobar si hay actualizaciones para el dispositivo en Ajustes > Sistema > Actualización del sistema.

ES

Conectividad GPS

Ejemplo: señal GPS débil o GPS no funciona.
Soluciones propuestas:
- Reinicio del GPS: desactivar y volver a activar el GPS en Ajustes > Localización > Uso de la ubicación.
- Modo Mejora de la precisión de la localización: cambiar al modo de Mejora de la precisión en los ajustes GPS para mejorar la adquisición de la señal. (Ajustes > Ubicación > Servicios de ubicación > Precisión de la ubicación > Mejorar la precisión de la ubicación)
- Actualización del software: comprobar si hay actualizaciones para el dispositivo en Ajustes > Sistema > Actualización del sistema.

Ejemplo: dificultad para hacer/recibir llamadas.
Soluciones propuestas:
- Verificación de la red: asegúrate de que el teléfono se encuentra en una zona con suficiente cobertura de red. Si fuera necesario, desplázate unos metros para intentar conectarte a la red de tu operador.
- Verificación de la tarjeta SIM: asegurarse de que no esté desactivada. Para ello, ve a Ajustes > Red e Internet > Perfil SIM y eSIM.
- Bloqueo de un número: Si la función de bloqueo de llamadas está activada para el número de teléfono que estás marcando o para el número de teléfono de la persona que te llama, es necesario desactivarla. Para hacer esto, mantén pulsado el icono Teléfono y, luego, pulsa los tres puntos de la parte superior derecha de la interfaz > Ajustes > Números bloqueados.
- Modo avión: activar y, luego, desactivar el modo Avión para restablecer las conexiones.
- Actualización del software: comprobar si hay actualizaciones para el dispositivo en Ajustes > Sistema > Actualización del sistema.

Sonido y notificaciones

Ejemplo: no oigo las llamadas entrantes o las notificaciones están silenciadas.
Soluciones propuestas:
- Prueba de rutina: asegurarse de que el volumen de las notificaciones, tonos de llamada y llamadas está correctamente ajustado en Ajustes > Sonido y vibración.
- Modo «No Molestar»: verificar si el modo No molestar está activado y, si fuera necesario, desactivarlo en Ajustes > Sonido y vibración > No molestar.
- Actualización del software: comprobar si hay actualizaciones para el dispositivo en Ajustes > Sistema > Actualización del sistema.

Ejemplo: no hay sonido durante las llamadas o la persona que llama no puede oírte.
Soluciones propuestas:
- Probar los auriculares y el altavoz: usar el altavoz o unos auriculares USB-C o Bluetooth para determinar si el problema es del micrófono interno.
- Actualización del software: comprobar si hay actualizaciones para el dispositivo en Ajustes > Sistema > Actualización del sistema.

Archivos multimedia

Ejemplo: resulta imposible abrir algunos archivos de sonido, fotos, vídeo, etc.
Soluciones propuestas:

- Verificación del formato: asegurarse de que el formato del archivo es compatible con el smartphone.
- Verificación del almacenamiento: asegurarse de que los archivos no se hayan dañado al transferirlos a otro dispositivo.

ES

Sensor y funciones de hardware

Ejemplo: el lector de huellas ya no funciona.
Soluciones propuestas:

- Limpieza del sensor: asegúrate de que el lector de huellas esté limpio y seco.
- Volver a calibrar las huellas: eliminar las huellas dactilares almacenadas y volver a configurarlas en Ajustes > Seguridad y confidencialidad > Desbloqueo del dispositivo > Huella dactilar.
- Actualización del software: comprobar si hay actualizaciones para el dispositivo en Ajustes > Sistema > Actualización del sistema.

Ejemplo: el sensor de proximidad ya no funciona (la pantalla permanece encendida durante las llamadas).
Soluciones propuestas:

- Limpieza de la zona del sensor: asegurarse de que el sensor de la parte superior de la pantalla esté limpio pasándole un paño suave y seco.
- Actualización del software: comprobar si hay actualizaciones para el dispositivo en Ajustes > Sistema > Actualización del sistema.

Ejemplo: la NFC ya no funciona.
Soluciones propuestas:

- Reinicio de la función NFC: ir a Ajustes > Dispositivos conectados > Preferencias de conexión > NFC y desactivar y, luego, volver a activar la función.
- Prueba con otro dispositivo: intentar conectar otro dispositivo NFC para comprobar si el problema es del smartphone o del otro dispositivo.
- Actualización del software: comprobar si hay actualizaciones para el dispositivo en Ajustes > Sistema > Actualización del sistema.

Ejemplo: La cámara de fotos ya no funciona.
Soluciones propuestas:

- Reinicio de la aplicación Cámara de fotos: cerrar y reiniciar la aplicación X-CAM.
- Borrar la caché de la aplicación: pulsar prolongadamente el icono de la aplicación X-CAM > Información de la aplicación > Espacio de almacenamiento y caché > Borrar caché.
- Actualización del software: comprobar si hay actualizaciones para el dispositivo en Ajustes > Sistema > Actualización del sistema.

MEDIDAS DE SEGURIDAD

Información relativa a la seguridad general

ES

El incumplimiento de las instrucciones de seguridad siguientes puede provocar un incendio, una descarga eléctrica, lesiones físicas o dañar la tableta u otro objeto. Antes de usar la tableta, lea las siguientes instrucciones de seguridad.

- Apague siempre la tableta cuando se prohíba su uso, ya que este puede provocar interferencias o constituir un peligro.
- Evite cualquier exposición a campos magnéticos.
- Apague la tableta en los aviones y aeropuertos cuando se le solicite.
- Apague la tableta cuando se encuentre cerca de aparatos electrónicos de alta precisión. La tableta puede afectar las prestaciones de este tipo de aparatos.
- No ponga la tableta ni sus accesorios en recipientes que produzcan un campo magnético fuerte.
- No deje soportes magnéticos de almacenamiento de datos cerca de su tableta. La radiación que emite la tableta puede borrar información almacenada en ellos.
- Mantenga la tableta alejada de la luz directa del sol. No exponga su dispositivo a altas temperaturas y no lo use en presencia de gases inflamables (por ejemplo, en una gasolinera).
- Al hacer llamadas, mantenga la tableta a una distancia mínima de 15 mm de su cuerpo.
- Las piezas pequeñas pueden representar un riesgo de asfixia.
- La tableta puede emitir un sonido estridente.
- Evite golpear o dañar la tableta.
- Algunas piezas de la tableta son de cristal. Este puede romperse si la tableta cae sobre una superficie dura o recibe un golpe. Si el cristal se rompe, no toque las partes de cristal de la tableta y no intente retirar el cristal roto de la misma. No use la tableta mientras un técnico autorizado no haya sustituido el cristal.
- No intente desmontar la tableta ni sus accesorios. El mantenimiento o la reparación de la tableta debe efectuarlo/a únicamente personal cualificado.
- La toma de corriente debe situarse cerca de la tableta y quedar fácilmente accesible.
- Cumpla todas las leyes o normativas relativas al uso de la tableta. Cuando use el dispositivo, respete la privacidad y los derechos de los demás.
- Siga las instrucciones de este manual en relación con el uso del cable USB. De lo contrario, su tableta o su PC pueden sufrir daños.

- Limpie la tableta con un paño suave y seco. A menos que respete las condiciones que se indican a continuación en el apartado de «Información relativa a la estanqueidad», no use agua, alcohol, jabón ni sustancias químicas.

- Procure guardar los datos importantes, ya que una reparación u otros factores pueden conllevar la pérdida de los datos.

- No desconecte la tableta cuando transfiera archivos o formatee la memoria. De lo contrario, puede provocar el fallo del programa o dañar los archivos.

- Mantenga la tableta y el cargador fuera del alcance de los niños. No deje que los niños usen la tableta o el cargador sin vigilancia.

- Este dispositivo no está pensado para personas (incluyendo niños) cuyas capacidades físicas, sensoriales o mentales o cuya falta de experiencia o conocimientos les impida garantizar un uso seguro de los dispositivos, si no se encuentran bajo vigilancia o no han recibido instrucciones previas por parte de una persona responsable por su seguridad.

- Mantenga los accesorios pequeños de la tableta fuera del alcance de los niños para evitar cualquier riesgo de asfixia.

- No deje que los niños o mascotas mordisqueen o laman el dispositivo.

- No modifique ni reacondicione la tableta.

- No exponga la tableta a llamas, explosiones ni otras fuentes de peligro.

- Apague la tableta cuando se encuentre cerca de materiales o líquidos explosivos.

- La tableta debe conectarse únicamente a una interfaz USB 2.0.

- La temperatura de funcionamiento ideal se comprende entre 0 y 40 °C. La temperatura de almacenamiento ideal se comprende entre 20 y 50 °C.

- Deje de usar la tableta en caso de sobrecalentamiento o si una de las piezas se ha agrietado o roto.

- No apoye el dispositivo contra los ojos, las orejas ni otras partes de su cuerpo ni se lo lleve a la boca.

- No utilice el flash cerca de los ojos de personas o animales.

- Use únicamente los accesorios originales de esta tableta y no instale la batería en otra tableta.

Información relativa a la estanqueidad

- Acaba de adquirir una tableta con un índice de protección IP68. Para garantizar un uso y una estanqueidad óptimos, asegúrese de que todas las tapas y protecciones que cubren las aberturas y la carcasa estén cerradas correctamente.

- No abra las tapas ni la bandeja de la tarjeta SIM del dispositivo si este se encuentra en el agua o en un entorno muy húmedo.

- Cuando abra o cierre las tapas o la bandeja, asegúrese de que no estén dañadas. Asegúrese de que la junta no esté cubierta con ningún residuo, como polvo o arena, para evitar dañar el dispositivo.

- Las tapas que cubren las aberturas pueden soltarse en caso de caída o golpe.

- Asegúrese de que todas las tapas estén correctamente alineadas y perfectamente cerradas.

- Si el dispositivo se ha sumergido en el agua o el micrófono o el altavoz están mojados, es posible que el sonido no sea claro durante una llamada. Tras la inmersión del dispositivo, se recomienda apagarlo unos minutos para que recobre su calidad de audio inicial. Asegúrese de que el micrófono o el altavoz esté limpio y seco limpiándolo con un paño seco.

- Si el dispositivo se ha mojado con agua salada o clorada, aclárelo con agua del grifo y, luego, séquelo con un paño suave y seco. Seque minuciosamente las tapas y los conectores.

- La resistencia al agua del dispositivo puede conllevar ligeras vibraciones en ciertas condiciones. Estas vibraciones son normales, por ejemplo, cuando el volumen es alto, y no afectan el buen funcionamiento del dispositivo.

- No retire la membrana de estanqueidad que cubre el micrófono o los altavoces y no utilice ninguna herramienta que pueda dañarla (puntiaguda, cortante, etc.).

- No exponga el dispositivo a partículas metálicas, ya que estas pueden acumularse en el altavoz de la tableta debido al imán integrado en su componente. Dichas partículas pueden limpiarse con un paño suave. O bien, puede poner el dispositivo dentro de una bolsa plástica transparente.

- Las variaciones de temperatura pueden aumentar o reducir la presión, lo que puede alterar la calidad del sonido. Si fuera necesario, abra las tapas para retirar el aire.

Dispositivos médicos

- Apague el dispositivo en los hospitales y otras infraestructuras sanitarias que así lo soliciten.

- La tableta está equipada con antenas de radio que emiten campos electromagnéticos. Estos campos pueden interferir con los marcapasos y otros dispositivos médicos.

- Si tiene un marcapasos, mantenga una distancia de al menos 20 cm entre este y la tableta.

- Sostenga el dispositivo del lado opuesto al implante.

- Si piensa que la tableta interfiere con su marcapasos o cualquier otro dispositivo médico, deje de usar la tableta y consulte a un médico para obtener información específica sobre su dispositivo médico.

- Cuando realiza actividades repetitivas, como introducir texto o jugar en la tableta, puede sentir una molestia ocasional en las manos, los brazos, las muñecas, los hombros, el cuello u otras partes del cuerpo. Si siente alguna molestia, deje de usar la tableta y consulte a un médico.

Seguridad vial

- Cuando conduzca, respete todas las medidas y normas de seguridad relativas al uso de este dispositivo.

- Cumpla todas las leyes locales. Cuando esté al volante, siempre mantenga las manos libres para conducir el vehículo. Al conducir, su principal preocupación debe ser la seguridad vial.

- Deténgase en el arcén y aparque el vehículo antes de contestar o realizar una llamada si las condiciones de circulación así lo exigen.

- Las señales de radiofrecuencia pueden afectar algunos sistemas electrónicos del vehículo, como el autorradio o el equipo de seguridad.

- Si su vehículo está equipado con un airbag, asegúrese de no bloquear su acceso poniendo un equipo inalámbrico portátil o fijo delante de él. De lo contrario, puede impedir el funcionamiento de dicho sistema y provocar lesiones físicas graves. Se prohíbe usar la tableta con la mano mientras se conduce.

- Si escucha música, procure hacerlo a un volumen razonable con el fin de que pueda percibir lo que ocurre a su alrededor. Esto es particularmente importante cuando se encuentra cerca de una carretera.

- El hecho de usar su móvil en algunas circunstancias puede distraerle y ponerle en peligro. Respete todas las normas que prohíban o limiten el uso de la tableta o los auriculares (por ejemplo, evitando enviar mensajes mientras conduce o usar los auriculares al montar en bicicleta).

- Se prohíbe usar la tableta con la mano mientras se conduce.

Alimentación y carga

- No arroje el dispositivo al fuego

- No provoque un cortocircuito

- No lo exponga a temperaturas superiores a 60 ºC/140 °F

- Recicle la batería de conformidad con la normativa vigente.

- Cargue su tableta con el cable USB y el adaptador incluidos. El uso de un adaptador o un cable incompatible puede averiar la tableta de manera irreversible.
- Se debe enchufar el adaptador cerca de la tableta y quedar accesible.
- El uso de cables o cargadores dañados o cargar el dispositivo en un entorno húmedo puede provocar una descarga eléctrica.
- El adaptador de corriente está destinado únicamente a un uso en interiores.
- La toma de corriente debe quedar fácilmente accesible. Durante el uso, la toma no debe quedar bloqueada.
- Para desconectar completamente la tableta de la red eléctrica, desenchufe el cargador de la toma de corriente de la pared.
- Los adaptadores de corriente pueden calentarse durante su uso en condiciones normales y un contacto prolongado con ellos puede provocar lesiones.
- Asegúrese siempre de que haya suficiente ventilación alrededor de los adaptadores durante su uso.
- No debe obstruir la ventilación cubriendo los orificios de ventilación con objetos (como periódicos, manteles, cortinas, etc.) para evitar un sobrecalentamiento y un mal funcionamiento. Mantenga un espacio libre de 10 cm como mínimo alrededor de la tableta.
- El dispositivo debe usarse en zonas de clima templado.
- No conecte ni desconecte un puerto USB con las manos mojadas, ya que esto puede provocar una descarga eléctrica.
- La tableta está equipada con una batería interna recargable, no exponga el producto a un calor excesivo (sol, fuego, etc.).
- Evite usar el conector para realizar varias acciones al mismo tiempo y asegúrese de que los bornes de la batería no entren en contacto con ningún elemento conductor, como metales o líquidos.

Protección auditiva

Esta tableta cumple la reglamentación vigentes sobre la limitación del volumen máximo de salida. Una escucha prolongada con auriculares a un volumen elevado puede provocar una pérdida de la audición.

- Si percibe un zumbido en los oídos, deje de usar el producto o disminuya el volumen.
- No suba el volumen al máximo, los profesionales sanitarios no recomiendan exponerse de manera prolongada a altos niveles sonoros.

- Use los auriculares con buen criterio, ya que una presión sonora excesiva provocada por estos últimos o cascos puede provocar la pérdida de la audición.

- Para evitar cualquier daño auditivo, evite una escucha a un volumen alto durante mucho tiempo.

- Use únicamente los auriculares incluidos con la tableta.

Protección del medio ambiente

- Cumpla la normativa local sobre la eliminación de residuos cuando deseche el embalaje, la batería y la tableta usada. Llévelos a un punto limpio para que sean reciclados correctamente. No deseche las tabletas ni las baterías usadas con la basura común.

- Lleve las baterías de litio usadas y que no desee conservar a un lugar previsto a estos efectos. No las tire al cubo de basura.

- No deseche las tabletas ni las baterías usadas con la basura común.

La batería puede explotar si se sustituye por un modelo inadecuado. Deseche las baterías usadas según las instrucciones.

Limpieza y mantenimiento

- Apague la tableta antes de cualquier procedimiento de limpieza o mantenimiento. El cargador debe desenchufarse de la toma. La tableta y el cargador deben estar desenchufados para evitar cualquier descarga eléctrica o cortocircuito de la batería o el cargador. Cierre las tapas.

- No limpie la tableta ni el cargador con sustancias químicas (alcohol, benceno), agentes químicos o limpiadores abrasivos para no dañar las piezas ni producir problemas de funcionamiento. El dispositivo puede limpiarse con un paño suave antiestático y ligeramente húmedo o con agua del grifo siguiendo las instrucciones que se indican en la INFORMACIÓN RELATIVA A LA ESTANQUEIDAD en la página 46.

- No arañe ni altere la tableta, ya que las sustancias que contiene la pintura pueden provocar una reacción alérgica. Si esto ocurriera, deje inmediatamente de usar la tableta y consulte a un médico.

- Quite el polvo de la toma de corriente y mantenga esta última en un lugar seco para evitar cualquier riesgo de incendio.

- Si la tableta o uno de sus accesorios no funciona correctamente, contacte con su servicio técnico local.

- No desmonte el dispositivo ni los accesorios usted mismo.

ES

Llamadas de emergencia

En caso emergencia, si la tableta está encendido y usted se sitúa en la zona de cobertura de la red, puede usarla para realizar una llamada de emergencia. Sin embargo, puede ser que no sea posible acceder a los números para llamadas de emergencia en todas las redes. Nunca debe fiarse únicamente de su tableta para emitir llamadas de emergencia.

Recomendaciones para disminuir la exposición del usuario a las radiaciones

- Con el fin de reducir la cantidad de radiación recibida, use la tableta en zonas con la cobertura móvil de su operador (en particular, en aparcamientos subterráneos o durante trayectos en tren o en coche).

- Utilice su tableta en zonas con buena cobertura (es decir, con el número máximo de barras de cobertura).

- Use un kit manos libres.

- Al realizar llamadas, aleje la tableta del vientre de las mujeres embarazadas y del bajo vientre de los adolescentes.

- Los niños y adolescentes deben usar las tabletas de manera razonable, por ejemplo, evitando las llamadas nocturnas y limitando la frecuencia y duración de estas.

INFORMACIÓN ADICIONAL

Conformidad

CE

- CROSSCALL confirma que este dispositivo cumple las recomendaciones básicas y otras medidas pertinentes que se indican en la directiva 2014/53/UE. Puede consultar la versión aplicable más reciente de la Declaración de conformidad en el sitio web: https://docs.crosscall.com/public/CERTIFICAT/CORE-T5_CERTIFICATE-OF-CONFORMITY_INTERNATIONAL.pdf.

- Restricciones relativas a la banda de 2,4 GHz: Noruega: Este subapartado no se aplica a la zona geográfica situada en un radio de 20 km con respecto al centro de Ny-Ålesund. Restricciones relativas a la banda de 5 GHz: de conformidad con el artículo 10, apartado 10, de la directiva 2014/53/UE, el envase indica que este equipo radioeléctrico se somete a ciertas restricciones al ser comercializado en Bélgica (BE), Bulgaria (BG), República Checa (CZ),

Dinamarca (DK), Alemania (DE), Estonia (EE), Irlanda (IE), Grecia (EL), España, (ES), Francia (FR), Croacia (HR), Italia (IT), Chipre (CY), Letonia (LV), Lituania (LT), Luxemburgo (LU), Hungría (HU), Malta (MT), Países Bajos (NL), Austria (AT), Polonia (PL), Portugal (PT), Rumanía (RO), Eslovenia (SL), Eslovaquia (SK), Finlandia (FI), Suecia (SE), Reino Unido (UK (NI)), Turquía (TR), Noruega (NO), Suiza (CH), Islandia (IS) y Liechtenstein (LI).

ES

Bandas de frecuencia y potencia

- Banda de frecuencia que usa el equipo radioeléctrico: algunas bandas pueden no estar disponibles en todos los países o regiones. Contacte con el operador local para obtener mayor información.

- Frecuencia máxima de la señal de radio emitida en la banda de frecuencia en que funciona el equipo radioeléctrico: la potencia máxima para todas las bandas es inferior al valor límite más elevado que se indica en la norma armonizada relacionada. Los límites nominales de las bandas de frecuencia y la potencia de transmisión (radiada y/o por conducción) aplicables a este equipo radioeléctrico son los siguientes:

BANDAS	Frecuencia	potencia máxima
GSM850	824MHz-894MHz	33±2 dBm
GSM900	880 MHz-960 MHz	33±2 dBm
GSM1800	1710MHz-1880MHz	30±2 dBm
GSM1900	1850MHz-1990MHz	30±2 dBm
WCDMA B1	1920MHz-2170MHz	23±2 dBm
WCDMA B2	1850MHz-1990MHz	23±2 dBm
WCDMA B4	1710MHz-2155MHz	23±2 dBm
WCDMA B5	824MHz-894MHz	23±2 dBm
WCDMA B8	880 MHz-960 MHz	23±2 dBm
LTE B1	1920MHz-2170MHz	23±2 dBm
LTE B2	1850MHz-1990MHz	23±2 dBm
LTE B3	1710MHz-1880MHz	23±2 dBm
LTE B5	824MHz-894MHz	23±2 dBm
LTE B7	2500MHz-2690MHz	23±2 dBm
LTE B8	880 MHz-960 MHz	23±2 dBm
LTE B20	791MHz-862MHz	23±2 dBm
LTE B28	703MHz-803MHz	23±2 dBm
LTE B32	1452MHz-1496MHz	Solo DL
LTE B38	2570MHz-2620MHz	23±2 dBm
LTE B40	2300MHz-2400MHz	23±2 dBm

ES

BANDAS	Frecuencia	potencia máxima
WIFI 2,4 GHz	2400MHz-2483,5MHz	<20 dBm
WIFI 5GHz	5150MHz-5725MHz	<20 dBm
Bluetooth	2400MHz-2483,5MHz	<10 dBm
NFC	13.56 MHz	<42 dBuA/m

Información relativa a los accesorios y programas de software

Le recomendamos que use los accesorios siguientes:

ACCESORIO	MODELO	INFORMACIÓN TÉCNICA
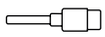	Ref. Crosscall: 1902140199602	USB-A / USB-C 1 m

La versión del software del producto es L1893.X.XX.XX.XXXX (o X=0 a 9, A a Z, que representan las actualizaciones sobre la experiencia del usuario, las correcciones de seguridad, etc.). El fabricante publica actualizaciones del software para corregir los fallos o mejorar algunas funciones tras el lanzamiento del producto. Se han verificado todas las versiones del software que publica el fabricante y siempre cumplen la reglamentación aplicable.
El usuario no tiene acceso a todos los ajustes de radiofrecuencia (por ejemplo, la banda de frecuencia y la potencia de salida) y, por lo tanto, no puede modificarlos. La información más reciente relativa a los accesorios y el software se encuentra disponible en la Declaración de conformidad que se puede consultar en la página: **https://docs.crosscall.com/public/CERTIFICAT/CORE-T5_CERTIFICATE-OF-CONFORMITY_INTERNATIONAL.pdf**

Tasa de absorción específica (SAR)

Este dispositivo cumple las directivas relativas a la exposición a las radiofrecuencias cuando se usa cerca de la cabeza o a una distancia mínima de 5 mm del cuerpo. De conformidad con las directivas de la ICNIRP (Comisión internacional para la protección contra las radiaciones no ionizantes), el límite SAR de media es de 2 W/kg para la cabeza y el tronco y de 4 W/kg para las extremidades en un tejido celular de 10 g que absorbe la mayoría de las frecuencias.

Valores máximos para este modelo:
- SAR cuerpo: 1,58 (W/kg) ==> valor límite autorizado: 2 (W/kg)
- SAR Extremidades: 2,90 (W/kg) ==> valor límite autorizado: 4 (W/kg)

Propiedad intelectual

Este equipo está reservado a un uso privado. El hecho de copiar discos compactos o descargar música, vídeos o fotos para venderlas o para cualquier otro propósito comercial puede constituir una infracción de la ley sobre la Propiedad intelectual. Puede ser necesario disponer de una autorización para copiar o grabar todo o parte de un documento, un libro y/o una presentación que estén sujetos a la ley de Propiedad intelectual. Infórmese sobre todas las leyes aplicables relativas a la grabación y el uso de dicho contenido en su país y jurisdicción.

ANEXO

Información importante

Para ofrecerle una experiencia óptima, la tableta se conecta con regularidad a servidores web y de correo electrónico. Esto, automática e inevitablemente, produce intercambios de datos susceptibles de facturarse de manera adicional a su tarifa habitual o descontarse de su tarifa de prepago.

Para evitar cualquier problema de facturación relacionado con servicios que necesitan Internet, le recomendamos encarecidamente que opte por un contrato adaptado que comprenda un acceso ilimitado a la internet y el correo electrónico. Asimismo, evite modificar los ajustes preestablecidos. Si lo desea, puede conectarse a una red de wifi para mejorar la velocidad y eficacia. Le recomendamos, en particular, que use una red wifi cuando vea vídeos o películas en streaming o descargue los juegos, los vídeos o las películas.

Eliminación de datos (configuración de fábrica)

Para restablecer la configuración predeterminada, en el Menú del teléfono, haga clic en **Ajustes > Sistema > Opciones de restablecimiento > Eliminar todos los datos (restablecer a la configuración de fábrica).**

Antes de restablecer el dispositivo, asegúrese de haber hecho una copia de seguridad de todos los datos importantes que contiene.

Este procedimiento eliminará todos los datos de la memoria interna del teléfono.

En este menú, también puede restablecer solo sus preferencias o la red wifi, los datos móviles y el Bluetooth®.

Funciones de accesibilidad

Las funciones de accesibilidad en los smartphones están diseñadas para ayudar a los usuarios con necesidades específicas, como discapacidades visuales, auditivas o motoras. Estas funciones permiten un uso más sencillo y eficaz del dispositivo.

Puedes configurar tu dispositivo para mejorar su accesibilidad. Abre *Ajustes*, pulsa en *Accesibilidad* y selecciona las funciones que deseas activar.

APLICACIONES INSTALADAS

1. Notificaciones de sonido

Recibe avisos cuando se detecten sonidos importantes en tu casa, como la alarma de un detector de humo o el timbre de la puerta.

Más información en la página de soporte de Android.

2. Transcripción instantánea

Muestra en la pantalla el texto de lo que se dice, facilitando tu participación en las conversaciones.

Una vez activada, puedes iniciarla desde el botón flotante de accesibilidad o con opciones personalizables como:

- Ajustes rápidos
- Botones de volumen
- Deslizar hacia arriba con dos dedos

Más información en la página de soporte de Android.

3. Acceso por voz

Permite controlar el dispositivo sin usar las manos. Usa comandos de voz para abrir apps, pulsar botones, desplazarte por la pantalla o escribir texto.

ES

PANTALLA

1. Seleccionar para escuchar

Permite seleccionar elementos de la pantalla para que se lean en voz alta.

Para usar esta función:

- Toca un elemento como texto o imagen
- Desliza el dedo para seleccionar varios
- Toca Reproducir para escuchar una descripción completa

Más información en la página de soporte de Android.

2. Tamaño de pantalla y texto

Permite cambiar el tamaño de la fuente, el texto en negrita o el contraste.

Más información en la página de soporte de Android.

3. COLOR Y MOVIMIENTO

a. Corrección de color

Ayuda a distinguir mejor los colores o a suprimirlos para mejorar la concentración.

b. Inversión de colores

Aplica la inversión a todo el dispositivo, incluyendo contenido multimedia (por ejemplo, el texto negro sobre fondo blanco se mostrará blanco sobre fondo negro). Puede afectar a la calidad o legibilidad.

Más información en la página de soporte de Android.

Tema oscuro

Aplica una paleta oscura a la interfaz y a las apps compatibles. No cambia los colores de contenido multimedia como vídeos.

Más información en la página de soporte de Android.

c. Eliminar animaciones

Reduce los movimientos en pantalla para favorecer la concentración.

d. Cursor grande

Aumenta el tamaño del cursor para mejorar su visibilidad.

4. Brillo extra bajo

Para mayor comodidad de lectura, puedes reducir el brillo por debajo del mínimo habitual del dispositivo.

5. Ampliación

Permite ampliar o hacer zoom sobre elementos en pantalla.

Más información en la página de soporte de Android.

CONTROLES DE INTERACCIÓN

1. Acceso con interruptores

Permite usar uno o varios interruptores en lugar de la pantalla táctil para interactuar con el dispositivo.

Más información en la página de soporte de Android.

2. Control del tiempo de pulsación

Permite configurar la duración de una pulsación prolongada, el tiempo que se muestran los mensajes interactivos y el clic automático.

3. CONTROLES DEL SISTEMA

a. Modo de navegación

Permite activar la navegación por gestos o mediante los tres botones clásicos.
Más información en la página de soporte de Android.

SUBTÍTULOS

1. Subtítulos instantáneos

Genera subtítulos automáticos para contenidos de voz con un solo gesto. Funciona con vídeos, podcasts, llamadas y mensajes de voz.
Más información en la página de soporte de Android.

2. Preferencias de subtítulos

Permite personalizar el tamaño y estilo de los subtítulos para facilitar su lectura.

AUDIO

1. Audiodescripción

Proporciona descripciones de lo que ocurre en pantalla en vídeos compatibles.

2. Notificaciones con flash

Hace parpadear la pantalla o el flash al recibir notificaciones o alarmas.
IMPORTANTE: Si eres sensible a la luz, utiliza esta función con precaución.

3. Audífonos

Permite usar audífonos con el teléfono.

4. Configuración de sonido

Permite activar audio mono y ajustar el equilibrio entre canales izquierdo y derecho.

5. Salida de texto a voz

Convierte el texto escrito en voz. Puedes elegir idioma, velocidad y tono de la voz.

TEXTO EN TIEMPO REAL (según tu operador)

Esta función permite intercambiar mensajes de texto en tiempo real durante una llamada. Es útil para personas sordas, con discapacidad auditiva, con dificultades del habla o que necesitan transcripción además del audio.
Las llamadas con texto en tiempo real se guardan como transcripciones.
Más información en la página de soporte de Android.

Condiciones de garantía

La tableta y los accesorios que se encuentran en la caja están garantizados contra cualquier defecto o mal funcionamiento que pueda ocurrir debido a su diseño o fabricación o cualquier defecto del material, en condiciones normales de uso, durante el periodo de validez de la garantía (disponible junto con las condiciones generales de SPV en **www.crosscall.com > Asistencia > Garantía**) válida a partir de la fecha de compra de la tableta, como figura en su factura original. La garantía comercial llega a su fin de pleno de derecho una vez finalizado este plazo. El período de disponibilidad de los repuestos imprescindibles para el uso de los productos nuevos es de diez (10) años a partir de la fecha de finalización de la comercialización del producto.

Para obtener más información sobre las condiciones de garantía, visite www.crosscall.com > Asistencia > Garantía.

Antes de contactar con el Servicio posventa, le recomendamos que siga las instrucciones siguientes:

- Cargue completamente la batería.
- Actualice el software o restaure la configuración de fábrica para formatear la tableta.
- Lea atentamente el apartado RESOLUCIÓN DE AVERÍAS de este manual (páginas 40-43) para comprobar si existen soluciones propuestas para resolver el problema encontrado.

ES

ADVERTENCIA: se perderán definitivamente TODOS los datos del usuario de la tableta (contactos, fotos, mensajes, archivos y aplicaciones descargadas). Antes de proceder a restablecer el dispositivo, le recomendamos encarecidamente que realice una copia de seguridad completa de los datos de la tableta.

—> Para restablecer la configuración predeterminada: en el menú de su tableta, haga clic en **Ajustes > Sistema > Configuración avanzada > Restablecer opciones > Borrar todos los datos (restablecimiento de fábrica)**).

En caso de que la tableta presente un problema que impida cualquier uso normal, debe confiarla a nuestro Servicio posventa. La tableta no será reparada ni sustituida si las marcas registradas o los números de serie (IMEI) se han retirado o modificado o si no se presenta el resguardo de la compra o este está ilegible.
Si se confirma la falta de conformidad o el vicio, se sustituirá o reparará la tableta de manera integral o parcial. Esta garantía cubre los costes de los recambios y la mano de obra.

Antes de enviar su tableta a nuestro Servicio posventa, le recomendamos que:

- apunte y conserve su IMEI en un lugar seguro (*);
- retire la tarjeta SD y la tarjeta SIM;
- guarde todos los datos personales. El centro de reparaciones puede necesitar reformatear su tableta.

(*) El código IMEI es el número de serie que permite identificar el dispositivo y hacer el seguimiento del servicio posventa. Existen varias maneras de encontrar el código IMEI:

- Teclee *#06# en el teclado de su tableta;
- Compruebe el embalaje de su tableta;
- En la parte trasera de la tableta y según el modelo, el IMEI puede figurar en una etiqueta o estar grabado en la bandeja de la tarjeta SIM del dispositivo.

Documentos e información que se debe adjuntar al envío de su tableta a nuestro Servicio posventa:

- La copia de la factura o recibo, que indica la fecha de compra, el tipo de producto y el nombre del distribuidor;
- El número IMEI de la tableta;
- Una descripción del fallo de la tableta.

Le invitamos a consultar las condiciones generales de servicio disponibles en el sitio web de Crosscall en la dirección siguiente: **www.crosscall.com**

CORE-T5, diseñada en Francia y montada en China
Creado e importado por:
CROSSCALL – 245, rue PAUL LANGEVIN 13290 AIX-EN-PROVENCE – Francia.

INHALTSVERZEICHNIS

ÜBERSICHT ÜBER DAS TABLET

Übersicht über das Gerät 162
X-LINK™* 163
X-BLOCKER 163

INBETRIEBNAHME IHRES CORE-T5

Einlegen der Nano-SIM/Micro-SD-Karte 164
Ein- und Ausschalten des Tablets 165
Tipps und Vorsichtsmaßnahmen für das Aufladen des Akkus 165

TOUCHSCREEN, SYSTEMNAVIGATION UND TASTEN DES CORE-T5

Verwendung des Touchscreens 167
Systemnavigation 169
Tasten des Tablets 171

BEDIENUNG IHRES TABLETS

Telefonanrufe 173
Kontakte 174
Nachrichten 174
Kamera 175
Galerie 176
Übertragung von Daten auf Ihr neues CROSSCALL-Tablet 177
Datenübertragung zwischen Ihrem CROSSCALL-Tablet und Ihrem PC 179
SIM-Kartenverwaltung 181
Mobile Daten 181
Navigator 182
E-Mail 182
Akkusparmodus 182
Setzen Sie das Tablet zurück. 183
Systemaktualisierung 183

PERSONNALISATION DES TABLETS

Startbildschirm 184
Ton 185
Benachrichtigungen 185
Datum und Uhrzeit 185
Sprachen 185

TIPPS UND SHORTCUTS

Geteilter Bildschirm-Modus 186
Screenshot 186
Automatisches Drehen des Bildschirms 186
Aufwecken des Bildschirms 186

DE

Projektion auf einen zweiten Bildschirm 187
Handschuhmodus 187
Sperrmodus für den Touchscreen 187
NFC 188
Teilen des Akkus 188
Animation beim Laden 188
Befestigung der Sicherheitsschlaufe* (Leash) 189
Taschenrechner 189

DE

CROSSCALL-APPS

X-SENSORS 189
X-SAFE 190
X-TALK 193
X-STORY 194
X-CAMP: Die Anwendung der CROSSCALL Community 195

FEHLERBEHEBUNG

Gerät 196
Anrufe 197
Akku 198
Multimedia 198
Lagerung 199
Sonstiges 199

SICHERHEITSMASSNAHMEN

Allgemeine Sicherheitsinformationen 200
Informationen zur Dichtigkeit 202
Medizinische Geräte 203
Verkehrssicherheit 203
Stromversorgung und Aufladung 204
Gehörschutz 205
Umweltschutz 205
Reinigung und Wartung 206
Notrufe 206
Empfehlungen zur Verringerung der Strahlenbelastung des Nutzers 206

ZUSATZINFORMATIONEN

Konformität 207
Frequenzbänder und Leistung 207
Informationen über Zubehör und Software 208
SPEZIFISCHE ABSORPTIONSRATE (SAR) 209
Urheberrechte 209

ANHANG

Wichtige Informationen 209
Garantiebedingungen 210

Vielen Dank für Ihre Entscheidung für CROSSCALL und den Kauf dieses Tablets.

Das Nutzerhandbuch wird Ihnen helfen, sich mit Ihrem neuen Gerät vertraut zu machen.

DIE VORTEILE DES CORE-T5

DE

Langlebig

Das CORE-T5 bietet eine 5-Jahres-Garantie, die in der Telefonie durchaus außergewöhnlich ist. Darüber hinaus wurde das CORE-T5 gemäß den CROSSCALL-Werten in Bezug auf Langlebigkeit entwickelt und verfügt daher über den Militärstandard MIL-STD-810H sowie eine außergewöhnliche Akkulaufzeit, um beruflichen Nutzern zu garantieren, dass es sowohl für die Nutzung im Alltag als auch bei der Arbeit perfekt geeignet ist.

Leistungsstark

Das CORE-T5 ist mit einem Qualcomm® Snapdragon™ 665-Octo-Core-Prozessor und 3 GB RAM ausgestattet. Diese Features ermöglichen Ihnen die schnelle Navigation auf Ihrem Tablet und den Wechsel zwischen intensiver und ruhiger Nutzung. Das CORE-T5 wird mit AndroidTM 11 geliefert und ist Android Enterprise Recommended zertifiziert. Dies garantiert Ihnen ein Upgrade auf das nächste Android-Betriebssystem sowie regelmäßige Sicherheitsupdates für die nächsten 3 Jahre mindestens.

Technische Kommunikation

Das CORE-T5 wurde speziell für PMR(Professional Mobile Radio)entwickelt. So unterstützt es alle missionskritischen Protokolle, die in das Qualcomm-Modem integriert sind (Unterstützung der Funktionen von Release 12 3GPP), und ermöglicht es den Nutzern, auch bei Netzüberlastung durch Ressourcenpräemption und Flusspriorisierung zu kommunizieren Ausgestattet mit 2 programmierbaren Tasten und einem lauten 100-dB-Lautsprecher garantiert es die zuverlässige Nutzung auch bei Außeneinsätzen: Sogar in lauten Umgebungen und/oder mit dicken Handschuhen

ÜBERSICHT ÜBER DAS TABLET

Übersicht über das Gerät

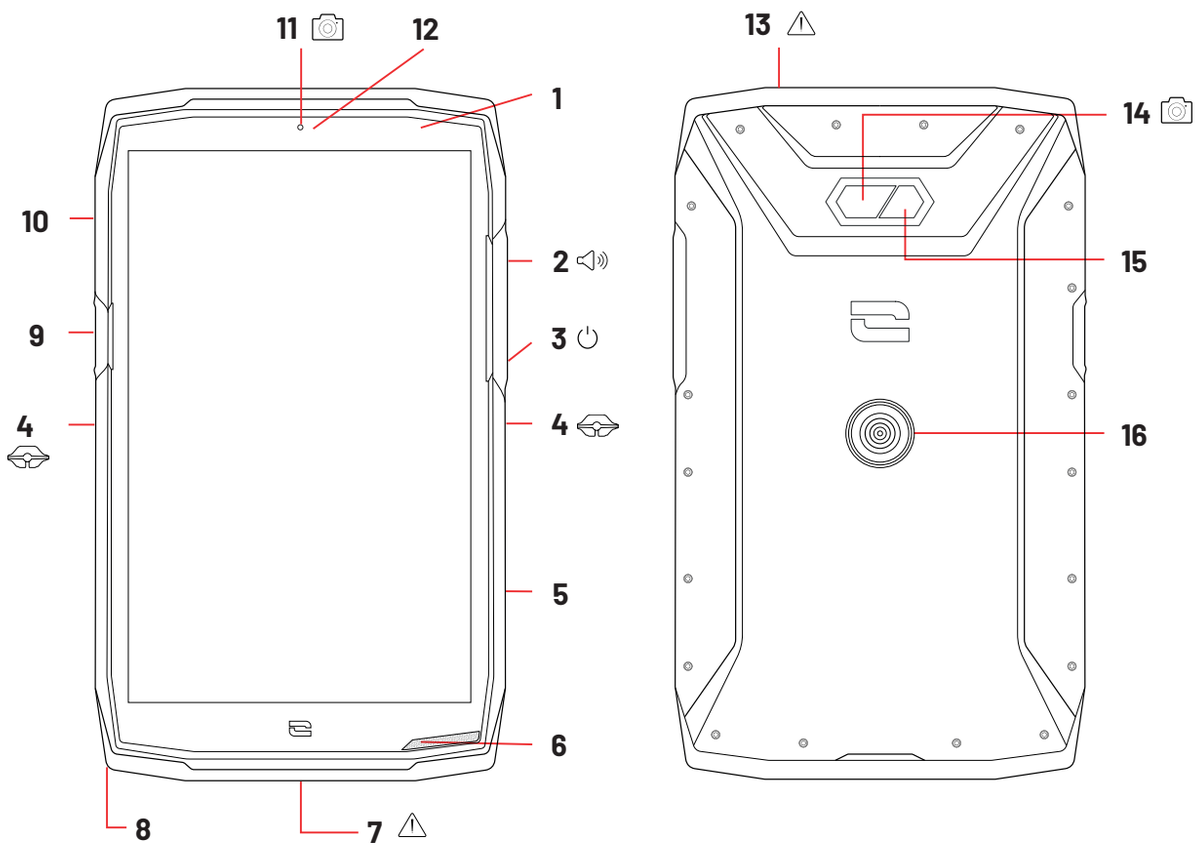

1. Helligkeitssensor
2. Lautstärketaste +/-
3. Ein/Aus-Taste
4. Einkerbungen für X-BLOCKER
5. Programmierbare Taste Nr. 2
6. Lautsprecher
7. USB-Typ C Anschluss (Dichtungskappe - immer fest verschließen!)
8. Durchführung für Sicherheitsschlaufe
9. Programmierbare Taste Nr. 1
10. Nano-SIM-Karten- und Mikro-SD-Kartenschubfach
11. Kamera vorne 5MP
12. Benachrichtigungs-LED
13. Headset-Anschluss (Dichtungskappen - immer fest verschließen!)
14. Kamera Rückseite 13 MP
15. Blitz
16. X-LINKTM* (Befestigen/Laden/Daten übertragen)

*Technologie Magconn

X-LINK™*
Das intelligente magnetische Befestigungssystem

Dieser Magnetverbinder befindet sich auf der Rückseite Ihres Tablets und ermöglicht die Befestigung und Verbindung mit dem exklusivem X-LINKTM*-Zubehör mit nur einem einzigen Handgriff.
Je nach verwendetem Zubehör können Sie Ihr Tablet mit X-LINK™* zudem aufladen und/oder Daten übertragen.

DE

X-BLOCKER
Das verstärkte mechanische Befestigungssystem

In Situationen, die maximalen Halt erfordern, garantiert dieses mit Ihrem Tablet gelieferte Exklusiv-Zubehör die zuverlässige Befestigung Ihres Tablets an dem kompatiblen Zubehör (Abrisskraft 20 kg). Es lässt sich problemlos an den seitlichen Einkerbungen Ihres Tablets befestigen. Die Silikonbeschichtung reduziert Vibrationen, die durch Stöße verursacht werden können.

Vergewissern Sie sich vor jeder Aktivität, dass der X-BLOCKER vollständig in die beiden Einkerbungen des Tablets eingerastet ist.

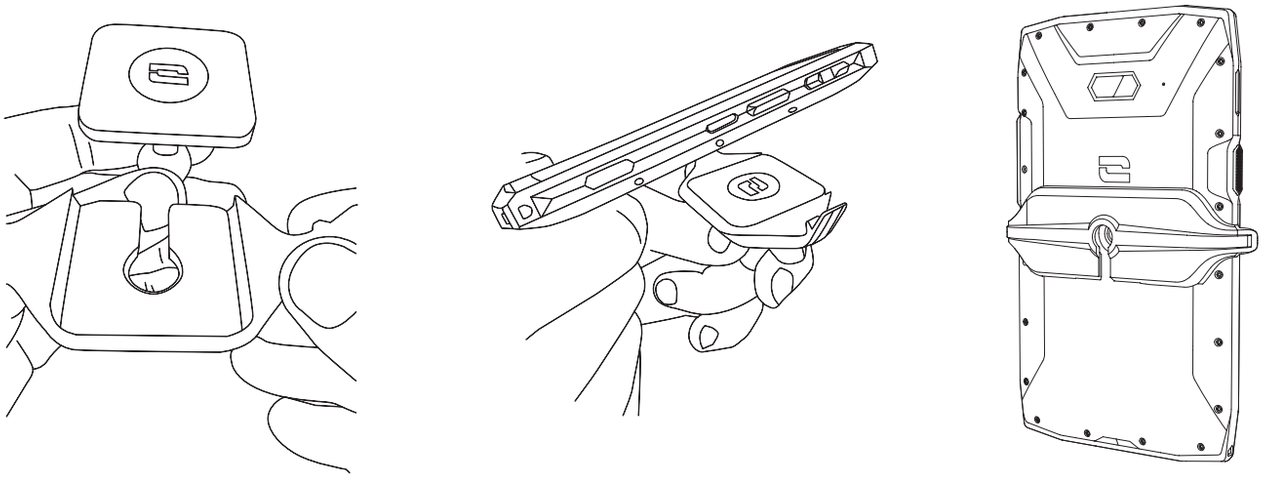

Das komplette mit dem X-LINKTM* und dem X-BLOCKER kompatible Zubehörsortiment finden Sie auf www.crosscall.com

*Technologie Magconn

INBETRIEBNAHME IHRES CORE-T5

Einlegen der Nano-SIM/Micro-SD-Karte

1. Vergewissern Sie sich, dass Ihr Gerät ausgeschaltet ist. Ist dies nicht der Fall, schalten Sie es mit der Ein-/Aus-Taste aus.
2. Ziehen Sie das Nano-SIM-/Micro-SD-Kartenschubfach mit dem mitgelieferten Auswurfwerkzeug heraus, indem Sie es wie unten gezeigt in die dafür vorgesehene Öffnung einführen.

DE

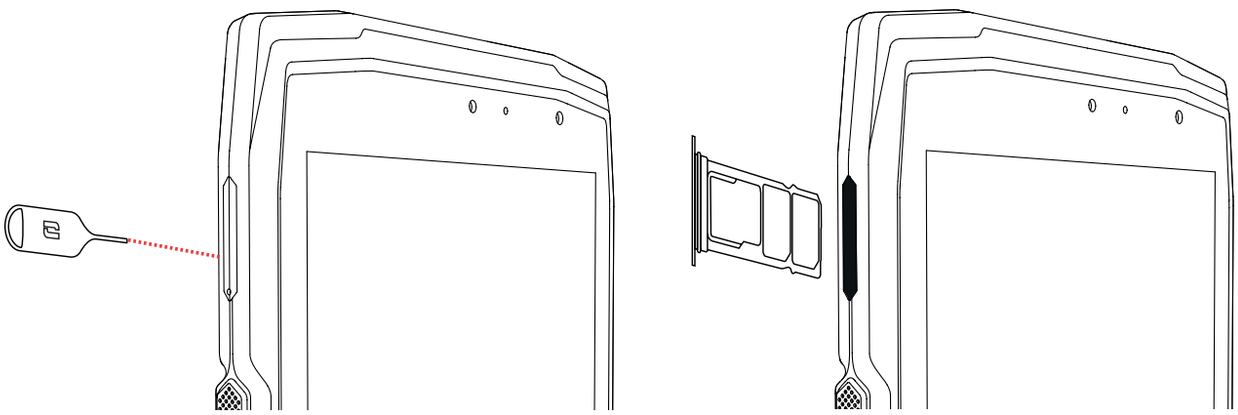

3. Das Kartenschubfach vollständig herausziehen.
4. Ihr Tablett bietet die Möglichkeit, 2 Nano-SIM-Karten und eine Micro-SD-Karte zu installieren.

a. Um eine optimale Kompatibilität mit den Diensten der Mobilfunkanbieter zu gewährleisten, die Nano-SIM-Karte mit der Metallseite nach unten in das rechte Fach (SIM 1) einlegen.

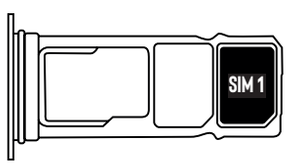

b. Legen Sie, wenn Sie möchten, eine zweite Nano-SIM-Karte mit der Metallseite nach unten in das mittlere Fach (SIM 2) und/oder eine Micro-SD-Karte in das linke Fach ein.

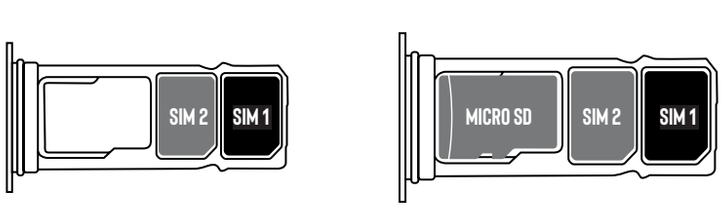

5. Schieben Sie das Kartenschubfach wieder in das Tablet.

a. Vergewissern Sie sich, dass die Karten ordnungsgemäß ausgerichtet sind.
b. Achten Sie beim Einschieben des Kartenschubfachs darauf, dass es bündig mit dem Steckschlitz des Tablets abschließt.
c. Setzen Sie das Schubfach ein und schieben Sie es wie oben gezeigt.

Achtung: Um die Wasserdichtigkeit des Tablets sicher zu gewährleisten, vergewissern Sie sich, dass das Kartenschubfach vollständig eingeführt und verriegelt ist.

Ein- und Ausschalten des Tablets

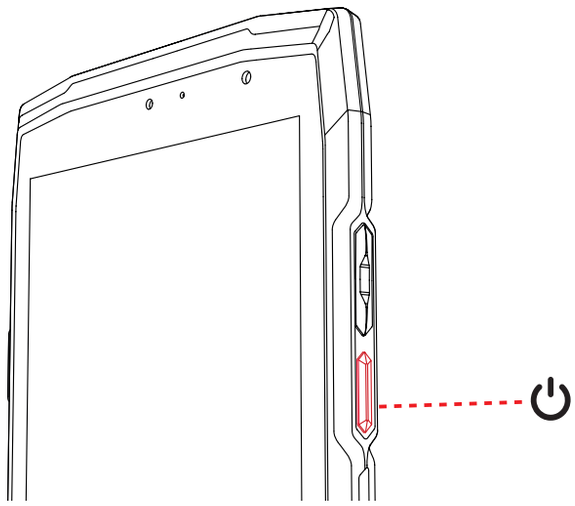

Halten Sie die **Ein-/Aus-Taste** des Tablets gedrückt und warten Sie einige Sekunden, bis sich das Display einschaltet.

Wenn Sie Ihr Tablet zum ersten Mal einschalten oder nach dem Rücksetzen der Daten folgen Sie bitte den Anweisungen, die auf dem Display angezeigt werden, um Ihr Gerät zu konfigurieren.

Wenn das Tablet eingeschaltet ist, kann diese Taste auch verwendet werden zum:

- Sperren/Entsperren des Touchscreens durch kurzes Drücken
- Zugriff auf Notrufe, Ausschalten oder Neustarten des Tablets durch langes Drücken.

Tipps und Vorsichtsmaßnahmen für das Aufladen des Akkus

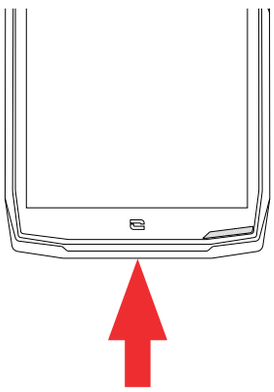

1. Die Dichtigkeitsabdeckung öffnen und das mitgelieferte Kabel und den Netzadapter über den USB-A-Anschluss anschließen. Dann das andere Ende des Kabels in den USB-C-Anschluss Ihres Tablets stecken.
2. Den Netzadapter an eine Steckdose anschließen.
3. Wenn der Akku vollständig geladen ist, das Tablet vom Ladegerät trennen. Das Ladegerät zuerst von dem Gerät und dann von der Wandsteckdose trennen.

Zum Laden des Tablets die X-LINKTM* Magnetverbindung und den USB-Anschluss niemals gleichzeitig benutzen, da dies zu einer Verkürzung der Lebensdauer des Zubehörs Ihres Tablets führen kann.

Der Akku ist in das Tablet integriert und kann nicht entnommen werden. Nehmen Sie den Akku nicht selbst aus dem Tablet.

*Technologie Magconn

- Um einen vorzeitigen Verschleiß des Akkus Ihres Geräts zu vermeiden, wird empfohlen, bei jedem Ladezyklus die bekannten Nutzungsregeln zu beachten. Diesen Regeln entsprechend sollte der Akku aufgeladen werden, sobald der Ladestand 20 % erreicht hat, ein Aufladen des Akkus über 80 % und komplette Ladezyklen (von 0 bis 100 %) sollten hingegen vermieden werden.

- Verwenden Sie ausschließlich für Ihr Tablet zugelassene und mit ihm kompatible Ladegeräte und Kabel. Die Nutzung von nicht zugelassenen Ladegeräten oder Kabeln kann zur Explosion des Akkus oder zur Beschädigung des Tablets führen.

DE

- Das Tablet während des Ladevorgangs nicht benutzen. Das Tablet und den Netzadapter nicht abdecken.

- Ein unsachgemäßer Anschluss des Ladegeräts kann zu schweren Schäden an Ihrem Tablet führen. Jede Beschädigung aufgrund einer unsachgemäßen Nutzung ist von der Garantie ausgeschlossen.

- Trennen Sie das Ladegerät von der Steckdose, wenn das Tablet nicht geladen wird.

- Das Tablet schaltet sich möglicherweise nicht sofort ein, wenn Sie einen leeren Akku aufladen. Nach einer gewissen Ladezeit schaltet sich das Tablet normal ein.

- Wenn die Wechselstromversorgung (CA) schwach ist, kann sich die Ladezeit verlängern.

- Wenn Sie andere Ladegeräte wie z. B. Computer verwenden, kann sich die Ladezeit verlängern.

- Die Ladezeit kann je nach Umgebungstemperatur und der verbleibenden Akkuladung variieren.

- Bei Temperaturen von 0°C bis 40°C lässt sich das Tablet sicher aufladen. Das Laden bei Temperaturen unter 0°C oder über 40°C kann die Akkuleistung beeinträchtigen und seine Lebensdauer verkürzen. Längeres Laden bei extremen Temperaturen schadet dem Akku.

- Während des Ladevorgangs können sich das Tablet und das Ladegerät erhitzen. Dies ist normal und sollte der Lebensdauer bzw. den Leistungen des Tablets nicht schaden. Sollte sich der Akku stärker als gewöhnlich erwärmen, stoppen Sie den Ladevorgang. Legen Sie Ihr Tablet an einen kühlen Ort und lassen Sie es abkühlen. Vermeiden Sie den längeren Kontakt zur Oberfläche Ihres Tablets, wenn es sich erwärmt.

Die Funktionen des Geräts variieren entsprechend Ihres Standorts, Ihrer Sprache, Ihres Anbieters und des Modells. Dieses Gerät ist mit der OTG-Funktion kompatibel. Bitte verwenden Sie ein Standard-OTG-Datenkabel.

TOUCHSCREEN, SYSTEMNAVIGATION UND TASTEN DES CORE-T5

Meistern Sie die Bedienung Ihres Tablets und seiner Anwendungen in wenigen einfachen Schritten.

Verwendung des Touchscreens

Antippen

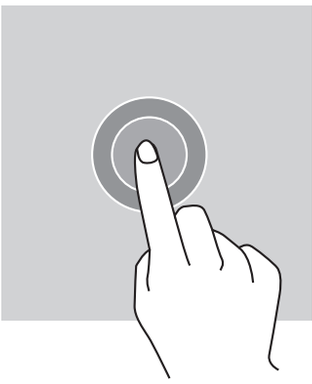

Um eine Anwendung zu öffnen, ein Menüelement auszuwählen, eine Touchscreen-Taste zu drücken oder ein Zeichen über die Bildschirmtastatur einzugeben, tippen Sie mit Ihrem Finger auf das Element.

Langes Drücken

Legen Sie Ihren Finger auf ein Element oder auf den Bildschirm und halten Sie ihn zwei Sekunden lang gedrückt, um die verfügbaren Optionen aufzurufen.

Wischen

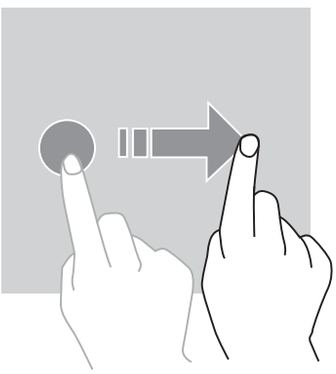

Wischen Sie auf dem Start- oder App-Bildschirm mit dem Finger nach links oder rechts, um weitere Seiten anzuzeigen.

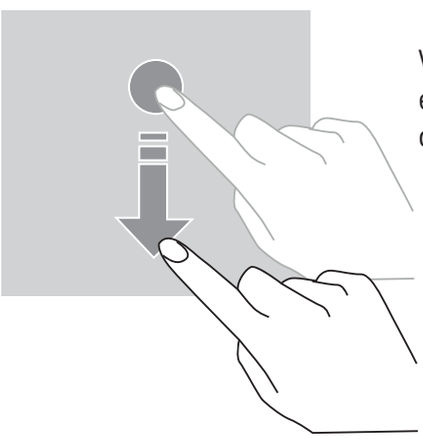

Wischen Sie mit dem Finger nach oben und unten, um eine Webseite anzuzeigen oder eine Liste von Elementen durchzuscrollen.

Verschieben

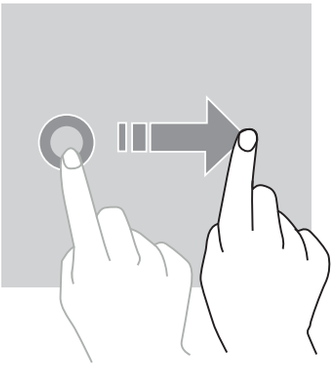

Um ein Element zu verschieben, legen Sie Ihren Finger darauf, halten Sie ihn gedrückt und verschieben Sie es an die gewünschte Stelle.

Bewegungen mit zwei Fingern

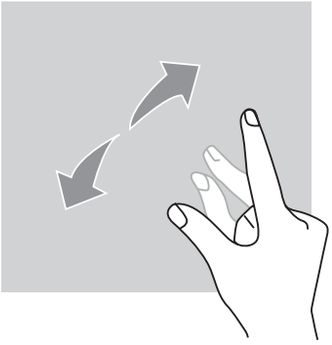

Führen Sie zunächst zwei Finger zusammen und bewegen Sie sie dann auseinander, um einen Teil einer Webseite, einer Karte oder eines Bildes zu vergrößern.

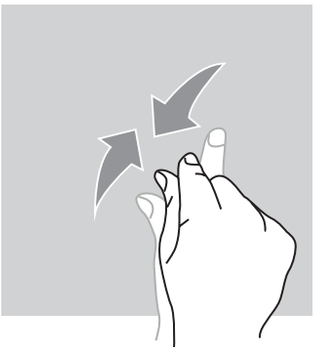

Bringen Sie sie zusammen, um zu verkleinern.

Systemnavigation

Ihr Tablet bietet zwei Modi für die Systemnavigation:

- Drei-Tasten-Navigation
- Navigation mit Gesten

Im Folgenden finden Sie eine detaillierte Erklärung der Dreitasten-Navigation, die die Standardnavigation des Tablets ist. Um die Gestennavigation einzurichten, gehen Sie in die Anwendung **Einstellungen** > **Systemnavigation**.

DE

Startseite/Sprachassistent

Tippen Sie auf einer beliebigen Seite Ihres Tablets auf den Kreis in der Mitte des Bildschirms, um zum Startbildschirm zurückzukehren

Ein langer Druck auf diese Taste aktiviert den Google Sprachassistenten.

Zurück

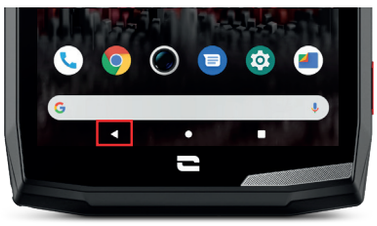

Tippen Sie auf einer beliebigen Seite Ihres Tablets auf das Dreieck unten links auf dem Bildschirm, um zur vorherigen Seite zurückzukehren.

Offene Apps

Tippen Sie auf einer beliebigen Seite Ihres Tablets auf das Quadrat unten rechts auf dem Bildschirm und navigieren Sie zu dem Ort, an dem alle offenen Apps gespeichert sind.

App-Menü des Tablets

Alle auf Ihrem Tablet installierten Apps sind im Menü Ihres Geräts verfügbar. So greifen Sie von Ihrem Startbildschirm aus darauf zu:

1. Wischen Sie von unten nach oben über den Bildschirm.
2. Scrollen Sie durch die verfügbaren Apps, indem Sie Ihren Finger von unten nach oben über den Bildschirm ziehen und auf die App klicken, auf die Sie zugreifen möchten.
3. Wischen Sie mit Ihrem Finger nach unten oder drücken Sie die Home-Taste (Kreis unten in der Mitte des Bildschirms), um das Menü des Tablets schließen.

Benachrichtigungszentrale

Sie können von jeder Bildschirmansicht Ihres Tablets auf Ihre erhaltenen Benachrichtigungen zugreifen.

1. Um das Benachrichtigungsfenster zu öffnen, wischen Sie von oben nach unten über den Bildschirm. Die Liste Ihrer Benachrichtigungen wird angezeigt.
2. Scrollen Sie durch diese Liste, um alle Ihre Benachrichtigungen anzusehen und klicken Sie auf die erhaltenen Benachrichtigungen, um sie im Detail anzuzeigen. Sobald die Benachrichtigung gelesen wurde, verschwindet sie automatisch.
3. Sie können Benachrichtigungen auch löschen, ohne sie anzusehen. Schieben Sie dazu die Benachrichtigung nach rechts. Um alle Benachrichtigungen auf einmal zu löschen, wählen Sie **Alle löschen**.
4. Wischen Sie mit Ihrem Finger von unten nach oben über den Bildschirm oder drücken Sie die Home-Taste (Kreis unten in der Mitte des Bildschirms), um die Benachrichtigungszentrale zu schließen.

Schnellkonfigurationsfenster

Sie können von jeder Bildschirmansicht Ihres Tablets auf das Schnellkonfigurationsfenster zugreifen, das es Ihnen ermöglicht, die wichtigsten Einstellungen Ihres Tablets ganz einfach anzuzeigen und zu ändern.

1. Wischen Sie auf Ihrem Bildschirm von oben nach unten, um das Schnellkonfigurationsfenster zu öffnen. So gelangen Sie zu den ersten Einstellungen, die im Schnellkonfigurationsfenster Ihres Tablets verfügbar sind.
2. Wischen Sie erneut von oben nach unten über den Bildschirm, um den weißen Rahmen zu vergrößern und alle in diesem Schnellkonfigurationsfenster verfügbaren Einstellungen anzuzeigen.
3. Tippen Sie auf eine Einstellung, um sie zu aktivieren / deaktivieren. Die ausgegrauten Einstellungen sind deaktiviert. Wenn Sie mehr Optionen zu einer Einstellung anzeigen lassen möchten, halten Sie die Einstellung gedrückt.
4. Wischen Sie von unten nach oben über den Bildschirm oder drücken Sie die Home-Taste (runder Kreis unten in der Mitte des Bildschirms), um das Schnellkonfigurationsfenster zu schließen.

Sie können die gewünschten Einstellungen hinzufügen, entfernen oder verschieben, indem Sie auf den kleinen Bleistift unten links im Schnellkonfigurationsfenster klicken.

- Um eine Einstellung zu verschieben, halten Sie diese gedrückt und schieben Sie sie an die gewünschte Stelle.
- Um eine Einstellung hinzuzufügen, ziehen Sie sie aus dem Bereich **nach oben. Wählen und verschieben Sie die Symbole, um sie hinzuzufügen.**
- Um eine Einstellung zu löschen, ziehen Sie diese nach unten in den Bereich **. Ziehen Sie die Kacheln hierhin, um sie zu löschen**.

Tasten des Tablets

Ein-/Aus-Taste und Sperren/Entsperren des Bildschirms

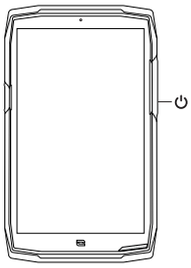

Diese Taste ermöglicht hauptsächlich:

- Das Ein-/Ausschalten/Neustarten des Tablets durch langes Drücken
- Das Sperren/Entsperren des Tablets .

- Tippen Sie auf die **Ein-/Aus-Taste**, um den Bildschirm manuell zu sperren.

- Tippen Sie auf die **Ein-/Aus-Taste**, um den Bildschirm wieder einzuschalten und wischen Sie mit dem Finger in eine beliebige Richtung über den Bildschirm, um ihn zu entsperren.

Der Bildschirm wird automatisch gesperrt und schaltet nach einer bestimmten Zeit der Inaktivität in den Standby-Modus, um den Stromverbrauch zu senken und unbeabsichtigte Aktionen zu vermeiden.

Um die Zeit für den automatischen Standby-Modus einzustellen gehen Sie in:
Einstellungen > **Bildschirm** > **Erweiterte Einstellungen** > **Bildschirm-Timeout** und wählen Sie die gewünschte Zeit.

Programmierbare Tasten

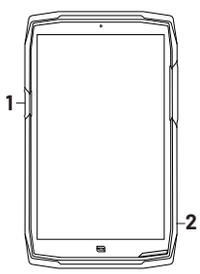

Ihr CORE-T5 hat zwei programmierbare Tasten (Nr. 1 und Nr. 2), die auf zwei verschiedene Arten verwendet werden können:

- entweder durch LANGES Drücken
- oder durch dreimaliges KURZES Drücken hintereinander.

Mit dieser Konfiguration können Sie zwei Funktionen nach Wahl pro Taste einrichten, d.h. insgesamt 4.
Diese Tasten sind standardmäßig voreingestellt, können aber nach Belieben geändert werden.

Gehen Sie dazu folgendermaßen vor:

- Gehen Sie in das Menü **Einstellungen** > **Tasten** > und wählen Sie die Tastenaktion, die Sie konfigurieren möchten (dreimaliges Drücken oder langes Drücken).

- Für jede Aktion können Sie:
  - Eine bestimmte Rufnummer anrufen
  - Eine Anwendung auf Ihrem Tablet (X-TALK, X-SAFE, Kamera, Taschenlampe usw.) starten
  - Einen Modus aktivieren / deaktivieren (Handschuhmodus, "Nicht stören"-Modus, Touchscreen-Sperrmodus)

DE

Lautstärketasten +/-

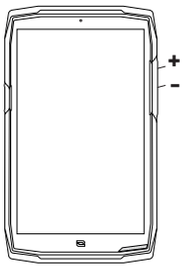

Mit dieser Taste, die aus einer + und einer - Taste besteht, können Sie die Lautstärke Ihrer Anrufe und Benachrichtigungen einstellen, indem Sie einfach zwischen 3 Modi wechseln:

- Rufton-Modus
- Vibrationsmodus
- Stumm-Modus

DE

Außerdem regeln Sie damit die Lautstärke von:

- Anrufen
- Klingeltönen/Benachrichtigungen
- Multimedia-Inhalten
- Alarmen

Benachrichtigungs-LED

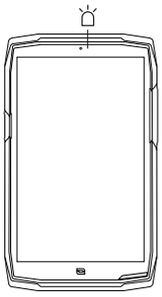

Ihr CORE-T5 ist mit einer Benachrichtigungs-LED ausgestattet. Diese kann aufleuchten, wenn

- der Akku Ihres Tablets schwach ist (<20%)
- das Tablet geladen wird
- Fotos/Videos aufgenommen werden
- Ihr Gerät ein Bluetooth-Kopplung durchführt
- Benachrichtigungen für bestimmte Apps eingehen.

Um die Benachrichtigungs-LED für die oben beschriebenen Funktionen einzustellen, gehen Sie in:
Einstellungen > Apps und Benachrichtigungen > LED-Benachrichtigungen.
Dieses Menü ermöglicht:

- Die Aktivierung/Deaktivierung von Ereignissen, über die Sie benachrichtigt werden möchten.
- Das Hinzufügen/Entfernen von Apps, für die Sie wissen möchten, wenn eine Benachrichtigung eingeht. Für jede App können Sie aus 9 Farben und zwischen 1 bis 3 Blinksignale wählen.

Mehrere Apps sind standardmäßig eingestellt, Sie können sie jedoch nach Bedarf hinzufügen oder löschen:

- Um eine App hinzuzufügen, wählen Sie **App hinzufügen** und wählen Sie dann die gewünschte App aus dem Menü Ihres Tablets.
- Um eine App zu löschen, klicken Sie auf die gewünschte App und anschließend auf **Löschen.**

Sie können auch ausschließlich LED-Benachrichtigungen verwenden, ohne dass Ihr Bildschirm bei jeder eingegangenen Benachrichtigung aufleuchtet. Gehen Sie dazu in das Menü **Einstellungen > Apps und Benachrichtigungen > Benachrichtigungen** und deaktivieren Sie die Option **Bildschirm für Benachrichtigungen einschalten**.

BEDIENUNG IHRES TABLETS

Telefonanrufe

Wählen einer Nummer

1. Tippen Sie auf auf dem Startbildschirm oder im Menü Ihres Tablets.

2. Tippen Sie auf , um die Tastatur zu öffnen und eine Telefonnummer einzugeben.

3. Tippen Sie auf , um einen Anruf zu tätigen.

Aus der Anruf- oder der Kontaktliste

1. Tippen Sie auf auf dem Startbildschirm oder im Menü Ihres Tablets.

2. Tippen Sie auf , um auf Ihre Anrufliste zuzugreifen und tippen Sie auf die Nummer, die Sie anrufen möchten.

3. Tippen Sie auf , um auf Ihre Kontaktliste zuzugreifen und tippen Sie auf den Kontakt, den Sie anrufen möchten.

Internationale Anrufe tätigen

1. Tippen Sie auf auf dem Startbildschirm oder im Menü Ihres Tablets.

2. Tippen Sie auf , um die Tastatur zu öffnen.

3. Tippen Sie auf 0 und halten Sie den Finger gedrückt, bis das +-Zeichen erscheint.

4. Geben Sie die Ländervorwahl, die Ortsvorwahl und die Telefonnummer ein.

5. Tippen Sie auf , um die gewählte Nummer anzurufen.

4G-Anrufe (VoLTE) / WIFI-Anrufe (VoWIFI)

So richten Sie Ihre 4G- und WIFI-Anrufe ein:

1. Gehen Sie in: **Einstellungen** > **Netzwerk und Internet**

2. Tippen Sie auf die SIM-Karte, die Sie einrichten möchten.

3. Sie können die Funktionen **4G-Anrufe** und **WIFI-Anrufe aktivieren/deaktivieren.**

Anrufe empfangen

Wenn ein Anruf eingeht, wischen Sie auf dem Bildschirm nach oben, um den Anruf anzunehmen.

Wenn ein Anruf eingeht, wischen Sie auf dem Bildschirm nach unten, um den Anruf abzulehnen.

DE

DE

Kontakte

Manuelle Erstellung eines Kontakts

1. Tippen Sie im Menü Ihres Tablets auf die Anwendung **Kontakte** .

2. Tippen Sie auf + , um einen neuen Kontakt zu erstellen.

3. Geben Sie die Daten des Kontakts ein.

4. Tippen Sie auf **Speichern**, um den neuen Kontakt zu speichern

Erstellen/Bearbeiten eines Kontakts über die Tastatur

1. Tippen Sie auf , um die Tastatur Ihres Tablets zu öffnen .

2. Geben Sie die Nummer ein und tippen Sie auf:

a. **Einen Kontakt erstellen,** um diese Nummer als neuen Kontakt zu speichern.

b. **Einem Kontakt hinzufügen,** um diese Nummer zu einem bestehenden Kontakt hinzuzufügen.

Erstellen/Bearbeiten eines Kontakts von einem empfangenen Anruf

1. Tippen Sie auf , um Ihre Anrufliste aufzurufen

2. Tippen Sie auf die Nummer, die Sie speichern möchten, und tippen Sie auf:

a. **Einen Kontakt erstellen,** um diese Nummer als neuen Kontakt zu speichern.

b. **Einem Kontakt hinzufügen,** um diese Nummer zu einem bestehenden Kontakt hinzuzufügen.

Nachrichten

Nachricht senden

1. Tippen Sie auf dem Startbildschirm oder im Menü Ihres Tablets auf die App**Nachrichten**

.

2. Tippen Sie auf Démarrer une discussion

3. Wählen Sie den/die Kontakt(e), an den/die Sie Ihre Nachricht senden möchten.

4. Verfassen Sie die Nachricht mit Hilfe der Touch-Tastatur.

5. Senden Sie die Nachricht durch Tippen auf SMS .

Nachrichten anzeigen

1. Tippen Sie auf dem Startbildschirm oder im Menü Ihres Tablets auf die App **Nachrichten** .

2. Wählen Sie einen Kontakt aus der Nachrichtenliste.

3. Zeigen Sie Ihre Unterhaltung an.

Kamera

Fotos/Videos aufnehmen

Mit der Kamera Ihres CORE-T5 können Sie Fotos oder Videos aufnehmen. Gehen Sie dazu folgendermaßen vor:

1. Tippen **Sie auf dem Startbildschirm** oder im Menü Ihres Tablets auf die Anwendung Kamera.

2. Tippen Sie auf die Taste unten rechts in der App, um vom Fotomodus in den Videomodus zu wechseln.

3. Zentrieren Sie Ihr Motiv auf dem Bildschirm und drücken Sie die mittlere Taste, um das Foto aufzunehmen oder die Videoaufnahme zu starten .

4. Ihr Foto/Video wird automatisch in der App **Galerie** gespeichert.

QR-Code-Leser

Ihre Kamera dient auch als QR-Code-Leser. Dieser ermöglicht es, die wichtigsten Arten von QR-Codes zu erkennen und zu entziffern (Website, Visitenkarte, WIFI-Hotspot, SMS-Versand, Anruf).

1. Tippen **Sie auf dem Startbildschirm** oder im Menü Ihres Tablets auf die Anwendung Kamera.

2. Zentrieren Sie den zu scannenden QR-Code in der Mitte Ihrer Kamera.

3. Tippen Sie auf die Benachrichtigung, die am unteren Rand des Bildschirms erscheint, um die mit dem QR-Code verbundene Aktion durchzuführen.

Touch-Lock-Funktion» : Bilder/Videos unter Wasser aufnehmen

Um Fotos/Videos unter Wasser aufzunehmen, müssen Sie die Funktion "Touch-lock" aktivieren, die sich oben rechts auf Ihrem Bildschirm befindet und Ihren Touchscreen sperrt (im Foto- oder Videomodus). Sie können dann eine Lautstärkeregelungstaste oder eine der beiden programmierbaren Tasten drücken, um Bilder aufzunehmen oder ein Video zu starten/stoppen.

Um diese Funktion zu deaktivieren, klicken Sie einfach zweimal hintereinander auf die Einschalttaste des Tablets.

Diese Funktion kann auch in besonderen Situationen verwendet werden, wenn Sie zum Beispiel befürchten, dass bestimmte Gegenstände Ihren Bildschirm berühren könnten.
Beispiel: Bei Verwendung des Brustgurts, auf der Fahrradhalterung usw.

Spülen Sie Ihr Tablet nach dem Eintauchen in Meerwasser mit Süßwasser ab. Die Abdeckungen und Anschlüsse gründlich abtrocknen. Möglicherweise sind die Lautsprecher- und Mikrofonschlitze durch Wasser blockiert. Warten Sie ein einige Minuten ab, bevor Sie einen Anruf tätigen, um den optimalen Betrieb wieder zu ermöglichen.

Galerie

Bilder/Videos ansehen

1. Tippen Sie auf dem Startbildschirm oder im Menü Ihres Tabletsauf die App **Galerie** .

2. Wählen Sie ein Bild oder Video aus, um es anzuzeigen und weitere Optionen aufzurufen.

Bilder/Videos löschen

1. Tippen Sie in der App **Galerie** lange auf das Bild oder Video, das Sie löschen möchten. Sie können nun die anderen Fotos und/oder Videos, die Sie löschen möchten, mit einem Klick auswählen.

2. Wenn die Auswahl abgeschlossen ist, tippen Sie auf und bestätigen Sie die Löschung durch Tippen auf **OK**.

Bilder/Videos freigeben

1. Tippen Sie in der App **Galerie** lange auf das Bild oder Video, das Sie löschen möchten. Sie können nun die anderen Fotos und/oder Videos, die Sie freigeben möchten, mit einem Klick auswählen.

2. Wenn die Auswahl abgeschlossen ist, tippen Sie auf und wählen Sie eine Freigabemethode.

Google Lens

Ihre Kamera verfügt über die Google Lens-Funktion, mit der Sie mehr über Ihre Fotos, die Objekte in Ihrer Umgebung und die Ergebnisse einer Bildersuche erfahren und diese Elemente bearbeiten können. Gehen Sie dazu folgendermaßen vor:

1. Öffnen Sie die App Galerie auf Ihrem Tablet.

2. Wählen Sie ein Foto aus.

3. Tippen Sie auf **Lens.**

4. Je nach Foto können Sie sich die verfügbaren Details ansehen, eine Aktion ausführen (z. B. eine Übersetzung) oder ähnliche Produkte finden.

Übertragung von Daten auf Ihr neues CROSSCALL-Tablet

Sie können Ihre Daten von jedem anderen Gerätetyp, sowohl Android als auch iPhone, auf Ihr neues CROSSCALL Android-Gerät übertragen. So können Sie wählen, ob Sie Ihre Apps, Fotos, Kontakte, Ihr Google-Konto usw. übertragen möchten.

Wenn Sie Ihr neues Tablet starten und die ersten Schritte der Konfiguration durchführen, wird Ihnen automatisch der Schritt Datenübertragung angezeigt.

1. Schalten Sie Ihr neues Gerät ein, wählen Sie die gewünschte Sprache aus und klicken Sie auf **Start** , um mit den Schritten zur Konfiguration Ihres neuen Tablets zu beginnen.

2. Verbinden Sie mit diesen Schritten Ihr neues Tablet mit einem Mobilfunknetz oder WLAN. Ihr altes Gerät und Ihr neuer Tablet-PC müssen unbedingt mit dem Internet verbunden sein, um die Datenübertragung starten zu können.

3. Wenn das Fenster **"Apps und Daten kopieren" angezeigt wird,** klicken Sie auf **weiter** und wählen Sie, wie Sie Ihre Daten auf Ihr neues Tablet importieren möchten.

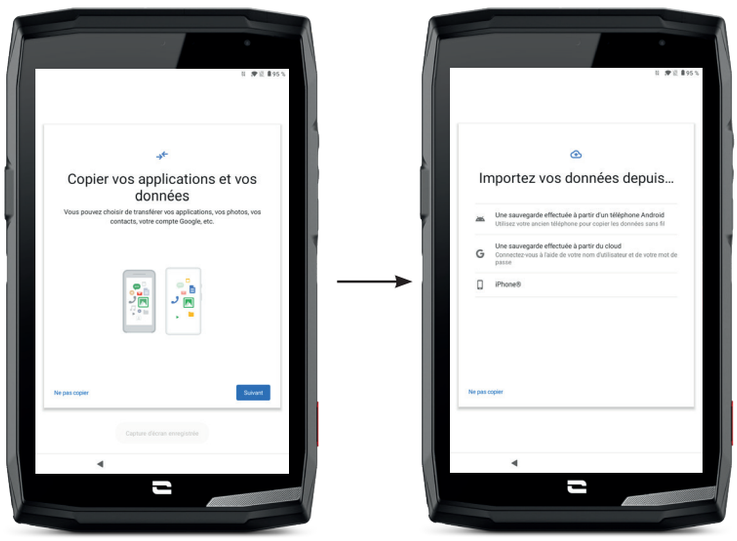

OPTION 1: Von einer Sicherung auf einem Android-Gerät

AUF IHREM NEUEN TABLET:
1. Wählen Sie "**Sicherung, die von einem Android-Telefon aus erstellt wurde**".

2. Führen Sie die von Ihrem Tablet beschriebenen Konfigurationsschritte durch.

3. Tippen Sie am Ende jedes Schrittes auf **weiter** .

AUF IHREM ALTEN GERÄT (TELEFON ODER TABLET):
1. Öffnen Sie die App **Google** und geben Sie "**Mein Gerät konfigurieren**" in die Suchleiste ein.

2. Das Fenster "**Erster Schritt**" wird angezeigt, klicken Sie auf **Weiter.**

3. Ihr altes Gerät erkennt nun Ihr neues Tablet. Bestätigen Sie, dass die Formen, die auf Ihrem alten und neuen Gerät angezeigt werden, übereinstimmen, und klicken Sie auf **Weiter.**

4. Das Fenster "**Auf neues Gerät kopieren?**" wird angezeigt. Klicken Sie auf **Kopieren** , um die Übertragung zu starten.

AUF IHREM NEUEN TABLET:

1. Wenn Sie auf dem alten Gerät ein Google-Konto hatten, werden Sie nach dem Passwort für dieses Konto gefragt. Wenn mit diesem Google-Konto eine Cloud-Sicherung durchgeführt wurde, können Sie wählen, ob Sie diese auf dem neuen Tablet wiederherstellen möchten.

DE

2. Wählen Sie die wiederherzustellenden Elemente aus:

- Ihre Apps
- Ihre Kontakte
- Ihre SMS
- Die Einstellungen Ihres Geräts
- Ihr Anrufprotokoll
- Google Kalender, Google Kontakte, Google Fotos und Google Mail werden automatisch synchronisiert.

3. Tippen Sie auf **Wiederherstellen.** Die Übertragung startet.

OPTION 2: Von einer Sicherung, die von der Cloud aus erstellt wurde

AUF IHREM ALTEN GERÄT (TELEFON ODER TABLET)::

1. Sichern Sie die Daten auf Ihrem alten Gerät.

- Google Sicherung: GehenSie in **Einstellungen** > **System** > **Datensicherung** > **Jetzt sichern.**
- WhatsApp Sicherung: Öffnen Sie WhatsApp und gehen Sie in **Einstellungen** > **Chats** > **Chat-Backup** > **Sichern**

AUF IHREM NEUEN TABLET:

1. Wählen Sie "**Sicherung, die von einer Cloud aus erstellt wurde**"

2. Führen Sie die von Ihrem Tablet beschriebenen Konfigurationsschritte durch und geben Sie Ihre Google-Kontoinformationen (E-Mail und Passwort) ein.

3. Tippen Sie am Ende jedes Schrittes auf **Weiter** .

4. Wenn mit diesem Google-Konto mehrere Cloud-Sicherungen erstellt wurden, können Sie auswählen, welche auf dem neuen Tablet wiederhergestellt werden soll.

5. Wählen Sie die wiederherzustellenden Elemente aus:

- Ihre Apps
- Ihre Kontakte
- Ihre SMS
- Die Einstellungen Ihres Geräts
- Ihr Anrufprotokoll
- Google Kalender, Google Kontakte, Google Fotos und Google Mail werden automatisch synchronisiert.

6. Tippen Sie auf **Wiederherstellen**, um die Übertragung zu starten

OPTION 3: Von einer Sicherung, die auf einem iPhone erstellt wurde

AUF IHREM ALTEN TELEFON:

1. Laden Sie die App **"Google Drive"** herunter und melden Sie sich mit Ihrem Google-Konto bei dieser App an. Wenn Sie noch kein Google-Konto haben, können Sie eines hochladen, sobald Drive heruntergeladen wurde.
- Die Fotos werden in Google Fotos gespeichert.
- Die Kontakte werden in Google Kontakte gespeichert.
- Der Kalender wird im Google Kalender gespeichert.

Dateien, die gespeichert werden sollen, müssen manuell importiert werden.

2. Starten Sie die Sicherung Ihrer Daten. Gehen Sie dazu folgendermaßen vor:
- Öffnen Sie die App **Google Drive**.
- Tippen Sie oben links auf dem Bildschirm auf die drei Striche des **Menüs**.
- Drücken Sie oben auf dem Bildschirm auf **Einstellungen > Sicherung.** Sie können alle Ihre Inhalte sichern oder nur einen Teil davon auswählen. Sie haben die Wahl.
- Tippen Sie auf **Sicherung starten**.

Denken Sie daran, iMessages und FaceTime in den Einstellungen Ihres iPhones zu deaktivieren, damit alle neuen SMS / eingegangenen Anrufe auf Ihr neues CROSSCALL**.**

AUF IHREM NEUEN TABLET:

1. Wählen Sie **"iPhone"**

2. Führen Sie die von Ihrem Tablet beschriebenen Konfigurationsschritte durch und geben Sie die Informationen Ihres Google-Kontos (E-Mail und Passwort) ein, das Sie bei der Sicherung Ihrer Daten verwendet haben.

3. Tippen Sie am Ende jedes Schrittes auf **Weiter** . Die Daten sind dann automatisch in Ihren Google-Apps (Kontakte, Kalender und Fotos) verfügbar.

Datenübertragung zwischen Ihrem CROSSCALL-Tablet und Ihrem PC

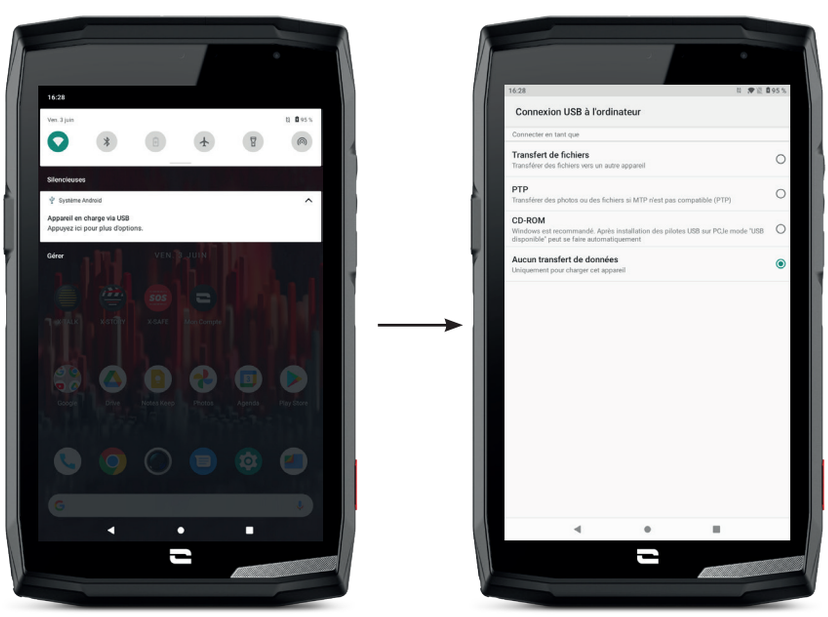

*Technologie Magconn

DE

1. Wenn Sie Ihr Tablet über Ihr USB-C- oder X-LINK™-Kabel* mit Ihrem Computer verbinden, wird automatisch eine Benachrichtigung in der Benachrichtigungszentrale angezeigt.

2. Tippen Sie auf diese Benachrichtigung und wählen Sie **Dateiübertragung**, um von Ihrem Computer aus auf die Dateien auf Ihrem Tablet zuzugreifen.

Ihr Gerät sollte nun auf Ihrem PC angezeigt werden. Um auf die darauf gespeicherten Dateien zuzugreifen:

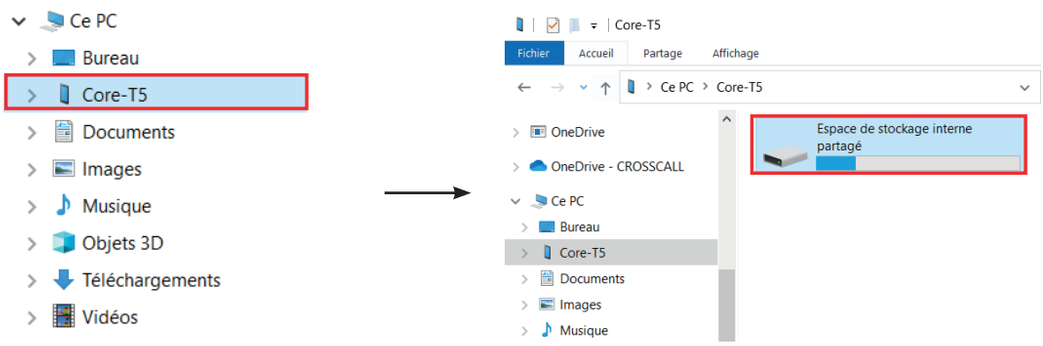

1. Öffnen Sie den Datei-Explorer und klicken Sie auf Ihr **CORE-T5-Tablett.**

2. Klicken Sie auf **Interner gemeinsamer Speicher** oder auf **SD-Kartenspeicherplatz.**

3. Sie haben nun Zugriff auf die Dateien in Ihrem Tablet. Sie können diese Dateien auf Ihren PC kopieren oder Dateien von Ihrem PC auf das Tablet kopieren.

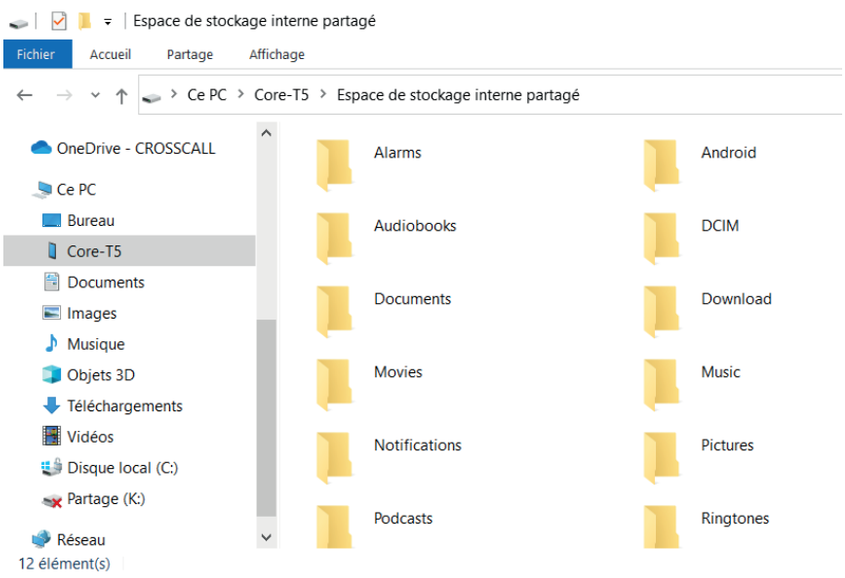

Trennen Sie das USB-C- oder X-LINK™-Kabel* nicht vom Gerät, während Sie Daten übertragen. Dadurch könnten Daten verloren gehen und/oder das Gerät kann beschädigt werden.

Spezieller Fall für Mac-Computer der Marke Apple

Auf Ihrem Mac muss die App "Android File Transfer" installiert sein, damit Android-Geräte Dateien übertragen können.

*Technologie Magconn

SIM-Kartenverwaltung

Ihr Tablett bietet die Möglichkeit, zwei verschiedene SIM-Karten gleichzeitig zu verwenden. Sie haben die Möglichkeit, jede dieser SIM-Karten individuell einzurichten.

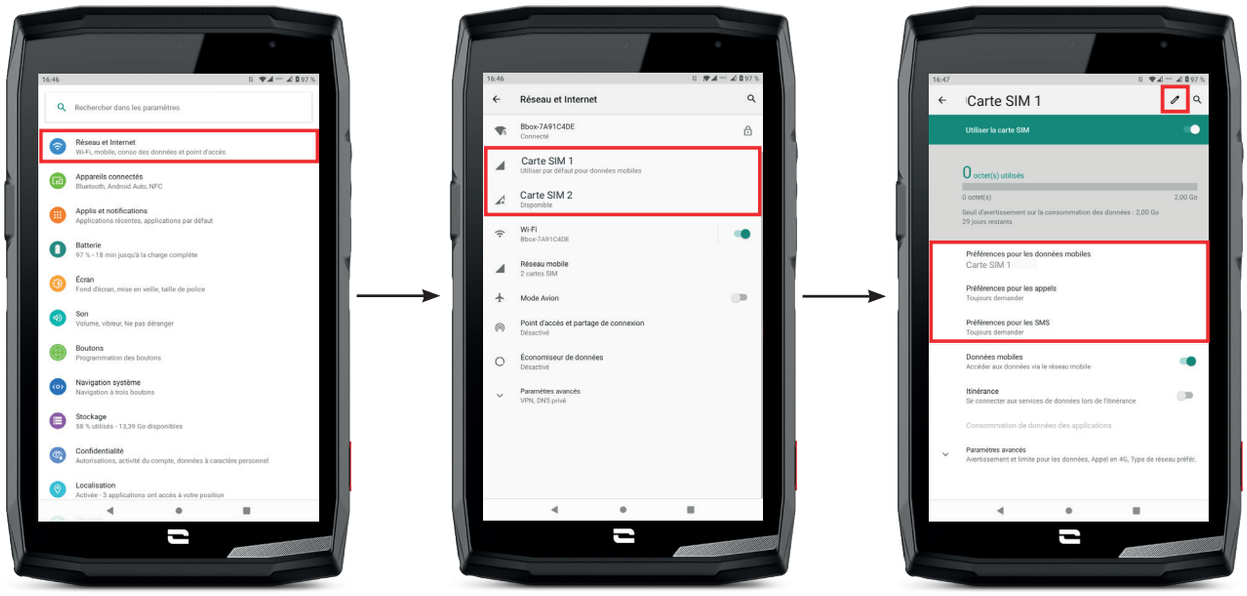

1. Tippen Sie auf dem Startbildschirm oder im Menü Ihres Tablets auf **Einstellungen** > **Netzwerk und Internet**

2. Tippen Sie auf die SIM-Karte, die Sie einrichten möchten.

3. Sie haben folgende Möglichkeiten:

- Den Namen der Karte zu ändern
- Die Karte zu definieren, die für mobile Daten verwendet werden soll
- Die SIM-Karte zu definieren, die für Anrufe bevorzugt werden soll
- Die SIM-Karte zu definieren, die für SMS bevorzugt werden soll

Mobile Daten

2 Optionen zum Aktivieren/Deaktivieren Ihrer mobilen Daten :

OPTION 1:
Öffnen Sie auf dem Startbildschirm das Schnellkonfigurationsfenster, indem Sie mit dem Finger auf dem Bildschirm von oben nach unten Bildschirmrand streichen und tippen Sie auf das Symbol für Mobile Daten , um sie zu aktivieren/deaktivieren.

OPTION 2:
Tippen Sie im Menü **Einstellungen** > **Netzwerk und Internet** > **Mobiles Netzwerk**, klicken Sie auf den Schieberegler, um sie zu aktivieren/deaktivieren.

DE

DE

Navigator

Stellen Sie eine Verbindung zum Internet her, um nach Informationen zu suchen und Webseiten für den schnellen Zugriff mit Lesezeichen zu versehen.

1. Tippen Sie auf dem Startbildschirm oder im Menü Ihres Tablets auf die App **Google Chrome** .
2. Geben Sie die Adresse in die Suchleiste ein und drücken Sie die Taste → auf Ihrer Tastatur. Auf diese Weise haben Sie Zugriff auf die Webseiten. Favoriten, Umschalten zwischen Fenstern und andere Funktionen werden ebenfalls unterstützt.

E-Mail

Einrichten Ihres E-Mail-Kontos

Richten Sie ein E-Mail-Konto ein, wenn Sie die E-Mail-Anwendung zum ersten Mal öffnen.

1. Tippen Sie im Menü Ihres Tablets auf die Anwendung **Gmail** .
2. Tippen Sie auf **+ E-Mail-Adresse hinzufügen** und wählen Sie Ihren E-Mail-Anbieter aus.
3. Folgen Sie den Anweisungen auf dem Bildschirm, um die Einrichtung abzuschließen.

Akkusparmodus

Ihr CORE-T5 verfügt über einen Akkusparmodus. Wenn Sie diesen Modus aktivieren, wird Ihr Tablet:

- In den dunklen Modus wechseln
- Hintergrundaktivitäten, bestimmte visuelle Effekte und andere Funktionen wie "Ok Google" einschränken oder deaktivieren.

Es gibt zwei Möglichkeiten, den Akkusparmodus zu aktivieren.

OPTION 1:

1. Öffnen Sie das Schnellkonfigurationsfenster des Tablets, indem Sie Ihrem Finger auf dem Bildschirm von oben nach unten wischen.
2. Tippen Sie in der weißen Leiste am oberen Rand des Bildschirms auf das Symbol .
3. Tippen Sie auf dasselbe Symbol, um diesen Modus zu deaktivieren.

Wenn Sie dieses Symbol einige Sekunden lang gedrückt halten, gelangen Sie direkt in das Menü Akkumodus Ihres Tablets und haben so schnellen Zugriff auf die Informationen zum Akkustatus.

OPTION 2:

1. Tippen Sie auf dem Startbildschirm auf die Anwendung **Einstellungen** > **Akku** > **Akkusparmodus.**
2. Tippen Sie auf **Jetzt aktivieren,** um diesen Modus zu aktivieren.
3. Tippen Sie auf **Jetzt deaktivieren,** um diesen Modus zu deaktivieren.

Im Menü Akku können Sie diesen Modus auch so einstellen, dass er automatisch aktiviert wird, wenn Ihr Tablet einen bestimmten Akkuschwellenwert erreicht, den Sie festlegen können. Gehen Sie dazu folgendermaßen vor:

1. Tippen Sie auf dem Startbildschirm auf die Anwendung **Einstellungen** > **Akku** > **Akkusparmodus.**
2. Tippen Sie auf **Programm definieren** und aktivieren Sie das Kontrollkästchen **Nach Akkustand.**
3. Wählen Sie dann den gewünschten Akkustand.

Setzen Sie das Tablet zurück.

Vergewissern Sie sich vor dem Zurücksetzen, dass Sie alle wichtigen auf dem Gerät gespeicherten Daten gesichert haben. Das Gerät wird automatisch neu gestartet.

Um Ihr Gerät auf die Werkseinstellungen zurückzusetzen, gehen Sie zu **Einstellungen** > **System** > **Erweiterte Einstellungen** > **Rücksetzoptionen** und tippen Sie auf **Alle Daten löschen (auf Werkseinstellungen zurücksetzen).**

Achtung: Durch diese Aktion werden alle Daten aus dem internen Speicher des Tablets gelöscht.

In diesem Menü haben Sie auch die Möglichkeit, nur Ihre Einstellungen oder WIFI, mobile Daten und Bluetooth zurückzusetzen.

Systemaktualisierung

Updates sind Änderungen, die an der ursprünglich auf Ihrem Tablet installierten Softwareversion vorgenommen werden, um mögliche Fehler zu beheben oder um Verbesserungen oder neue Funktionen bereitzustellen.

Das Gerät wird Ihnen automatisch vorschlagen, das Update durchzuführen, sobald eine neue Softwareversion verfügbar ist.

Um zu überprüfen, ob Ihr Gerät auf dem neuesten Stand ist, gehen Sie in **Einstellungen** > **System** > **Erweiterte Einstellungen** > **System-Update.** Wenn Ihr Gerät Ihnen ein Update anbietet, führen Sie es so bald wie möglich durch.

PERSONNALISATION DES TABLETS

Startbildschirm

Der Startbildschirm ist der Ausgangspunkt für den Zugriff auf alle Funktionen Ihres Tablets. Er zeigt Widgets, Shortcuts zu den Apps und vieles mehr an.

DE

Der Startbildschirm kann je nach Region oder Dienstanbieter unterschiedlich aussehen.

Hintergrund

1. Drücken Sie lange auf einen leeren Bereich des Startbildschirms, um den Startbildschirm-Editor aufzurufen.
2. Wählen Sie **Hintergrund**.
3. Sie können Ihr Hintergrundbild aus einer Auswahl von CROSSCALL-Bildern auswählen oder aus Ihren eigenen Fotos.

Widgets

Widgets sind eigenständige Anwendungen, die bestimmte Anwendungsfunktionen starten, um einfachen Zugang und Informationen auf Ihrem Start-Display zu bieten.
So greifen Sie auf die von Ihrem Tablet angebotenen Widgets zu:

1. Drücken Sie lange auf einen leeren Bereich des Startbildschirms, um den Startbildschirm-Editor aufzurufen.
2. Wählen Sie **Widgets**.
3. Halten Sie das Widget gedrückt, das Sie Ihrem Startbildschirm hinzufügen möchten und platzieren Sie es auf Ihrem Startbildschirm, indem Sie gegebenenfalls eine neue Seite erstellen. Ösen Sie den Finger, um die Position des Widgets auf dem Bildschirm zu bestätigen.
4. Drücken Sie auf dem Startbildschirm lange auf das Widget, das Sie verschieben oder löschen möchten. Ziehen Sie es in den Bereich **X löschen** oben auf dem Bildschirm, um es von Ihrem Startbildschirm zu entfernen.

Shortcuts zu den Apps

Sie können die Shortcuts zu Apps, die Sie auf Ihrem Startbildschirm anzeigen möchten, individuell anpassen.

1. Öffnen Sie das Menü, in dem alle Apps des Tablets gespeichert sind.
2. Halten Sei die App gedrückt, für die Sie einen Shortcut hinzufügen möchten.
3. Halten Sie Ihren Finger auf dieappser App und bewegen Sie ihn leicht, um Ihren Startbildschirm aufzurufen.

4. Platzieren Sie die Anwendung an der gewünschten Stelle und lösen Sie den Finger, um ihre Position auf dem Display zu bestätigen.
5. Drücken Sie auf dem Startbildschirm lange auf den Shortcut der App, den Sie verschieben oder löschen möchten. Ziehen Sie ihn in den Bereich **X löschen** oben auf dem Bildschirm, um ihn von Ihrem Startbildschirm zu entfernen.

Ton

Unter **Einstellungen** > **Ton** , haben Sie die Möglichkeit:

- Die verschiedenen Lautstärken Ihres Geräts für Multimedia, Anrufe, Klingeltöne, Benachrichtigungen und Alarme einzustellen.
- Den Klingelton Ihres Tablets für jede der SIM-Karten, den Ton für Ihre Benachrichtigungen und Ihren Alarmton zu wählen.
- Die Vibration, den Tastaturton, den Tastenton usw. zu verwalten.

N'oubliez pas que certains de ces réglages sont faisables depuis les touches volumes +/- de votre tablette. So können Sie die Lautstärke von Klingeltönen und Alarmen ganz einfach einstellen und vom Klingel- in den Vibrations- oder Stumm-Modus wechseln (oder umgekehrt).

Benachrichtigungen

Unter > **Apps und Benachrichtigungen** haben Sie die Möglichkeit:

- Die Einstellungen für die Anzeige Ihrer Benachrichtigungen zu wählen.
- Benachrichtigungen der auf dem Tablet installierten Apps zu aktivieren/deaktivieren.
- Die Einstellungen der Benachrichtigungs-LED festzulegen

Datum und Uhrzeit

Unter **Einstellungen** > **System** > **Datum und Uhrzeit** können Sie:

- Die automatische Synchronisierung des Tablets, die Ihnen die Uhrzeit und das Datum automatisch entsprechend der Zeitzone Ihres Netzes anzeigt, aktivieren/deaktivieren.
- Uhrzeit und Datum manuell einstellen, wenn die automatische Synchronisierung deaktiviert ist
- Die Nutzung der Zeitzone Ihres Netzwerks aktivieren/deaktivieren oder die gewünschte Zeitzone manuell wählen.
- Das Format der Uhrzeit wählen (24 Stunden/12 Stunden)

Sprachen

Um in mehr als einer Sprache zu chatten und Nachrichten zu senden, können Sie mehrere Sprachen einrichten, so dass sich Ihre Tastatur an die gerade verwendete Sprache anpasst und diese korrigiert.

Unter **Einstellungen** > **System** > **Sprachen und Eingabe** > **Sprachen** > **+Sprache hinzufügen** können Sie die Sprache(n) auswählen, die Sie Ihrem Tablet hinzufügen möchten. Wenn Sie eine Nachricht schreiben, drücken Sie einfach die Leertaste und wählen Sie die gewünschte Sprache.

TIPPS UND SHORTCUTS

Geteilter Bildschirm-Modus

Dieser ermöglicht es, Ihren Bildschirm in zwei Teile zu teilen, so dass Sie zwei verschiedene Anwendungsfenster gleichzeitig auf Ihrem Bildschirm sehen können.

DE

1. Sobald Ihre App geöffnet ist, tippen Sie auf das Quadrat unten rechts auf dem Bildschirm, um die zuletzt geöffneten Apps aufzurufen.

2. Tippen Sie oben auf jeder geöffneten Anwendungsseite auf das Symbol der App.

3. Tippen Sie auf **geteilter Bildschirm** und wählen Sie dann die zweite App aus.

Nicht alle Apps mit dem Split-Screen-Modus kompatibel.

4. Um zu einem einzigen Bildschirm zurückzukehren, ziehen Sie den schwarzen Balken, der die beiden Bildschirme trennt, nach oben oder unten, je nachdem, welchen Bildschirm Sie aktiv halten möchten.

Screenshot

Um einen Screenshot zu erstellen, klicken Sie gleichzeitig auf die Ein-/Aus-Taste und die Lautstärketaste.

Automatisches Drehen des Bildschirms

1. Öffnen Sie das Schnellkonfigurationsfenster des Tablets, indem Sie Ihren Finger auf dem Bildschirm von oben nach unten bewegen.

2. Tippen Sie in der weißen Leiste oben auf dem Display auf das Symbol , um das automatische Drehen des Bildschirms zu aktivieren/deaktivieren, das es Ihnen ermöglicht, Ihren Bildschirm entsprechend der Richtung, in der Sie Ihr Tablet halten, auszurichten (Hoch- oder Querformat.

Aufwecken des Bildschirms

Es ist nicht notwendig, die Ein/Aus-Taste des Tablets drücken, um den Bildschirm aufzuwecken. Dieses ist jetzt durch wiederholtes doppeltes Tippen auf den schwarzen Bildschirm möglich.

Diese Funktion ist besonders praktisch in Situationen, in denen die Ein-/Aus-Taste schwer erreichbar ist: z. B. auf dem X-RIDE, dem X-CAR PRO usw.

Um diese Funktion zu aktivieren / deaktivieren, gehen Sie in **Einstellungen** > **Bildschirm** > **Erweiterte Einstellungen** > **Bildschirm aufwecken.**

Projektion auf einen zweiten Bildschirm

Sie haben jetzt zudem die Möglichkeit, den Bildschirm Ihres Tablets über eine USB-C / HDMI-Verbindung auf jeden anderen Bildschirm zu projizieren.

Alles erfolgt nur wenige Sekunden nach dem Anschließen automatisch .

DE

Handschuhmodus

Wenn Sie diesen Modus aktivieren, wird die Empfindlichkeit des Bildschirms erhöht, so dass Sie Ihr Tablet auch mit Handschuhen bedienen können.

1. Öffnen Sie das Schnellkonfigurationsfenster des Tablets, indem Sie Ihren Finger auf dem Bildschirm von oben nach unten streichen.

2. Tippen Sie in der weißen Leiste oben auf dem Bildschirm auf das Symbol , um den Handschuhmodus zu aktivieren/deaktivieren, der es Ihnen ermöglicht, Ihr Tablet auch mit Handschuhen zu bedienen und die Berührungsempfindlichkeit des Bildschirms beizubehalten.

Sie haben zudem die Möglichkeit, eine Ihrer programmierbaren Tasten mit dem Handschuhmodus **(siehe Seite 15)** zu programmieren. Mit diesem Shortcut können Sie diesen Modus einfach und schnell ein- und ausschalten, was für den regelmäßigen Gebrauch empfohlen wird.

Sperrmodus für den Touchscreen

Durch die Aktivierung dieses Modus wird der gesamte Touchscreen Ihres Tablets gesperrt, unabhängig davon, welche App Sie geöffnet haben oder welches Dokument Sie sich ansehen. Diese Funktion kann in bestimmten Situationen verwendet werden, zum Beispiel, wenn Sie befürchten, dass bestimmte Gegenstände Ihren Bildschirm berühren könnten (Verwendung unter Wasser, im Regen usw.).

1. Öffnen Sie das Schnellkonfigurationsfenster des Tablets, indem Sie Ihren Finger auf dem Bildschirm von oben nach unten streichen.

2. Klicken Sie in der weißen Leiste oben auf dem Bildschirm auf das Symbol , um den Touchscreen-Sperrmodus zu aktivieren/deaktivieren.

Sie haben zudem die Möglichkeit, eine Ihrer programmierbaren Tasten mit dem Touchscreen-Sperrmodus **(siehe Seite 15)** zu programmieren. Mit diesem Shortcut können Sie diesen Modus einfach und schnell ein- und ausschalten, was für den regelmäßigen Gebrauch empfohlen wird.

NFC

Das rote Feld auf der Rückseite des Tablets auf dem nebenstehenden Bild zeigt, wo sich die NFC-Antenne des CORE-T5 befindet.

Achten Sie darauf, dass Sie diesen Teil des Tablets an kontaktlose Lesegeräte (Zahlungsterminals, Transportterminals, Zugangsleser usw.) anlegen, um einen optimalen Betrieb zu gewährleisten.

Teilen des Akkus

Das CORE-T5 bietet Ihnen jetzt die Möglichkeit, ein anderes Gerät oder Zubehör mit dem Strom Ihres Akkus aufzuladen.

Diese Funktion wird automatisch aktiviert, wenn Sie ein anderes Gerät oder Zubehör über ein USB-C-Kabel anschließen.

Das Symbol **Battery Share** im Schnellkonfigurationsfenster ermöglicht:

- eine Bestätigung zu erhalten, dass der Ladevorgang läuft
- die Laderichtung gegebenenfalls umzukehren (bei 2 Tablets).

Animation beim Laden

Wenn Ihr Tablet aufgeladen wird, werden der Name Ihres Geräts und der Akkustand regelmäßig (jede Minute) auf dem Bildschirm angezeigt.

Diese Funktion ist vor allem dann sinnvoll, wenn ein Unternehmen eine Flotte von Tablets besitzt und die POWER STATION zum Aufladen der Tablets in seiner Flotte verwendet.

Um diese Funktion zu aktivieren, gehen Sie in **Einstellungen** > **Bildschirm** > **Erweiterte Einstellungen und** aktivieren/deaktivieren **Sie dann die Ladeinformationen.**

Um den Namen Ihres Geräts festzulegen, gehen Sie in **Einstellungen** > **Bildschirm** > **Sperrbildschirm** > **Text auf dem Bildschirm hinzufügen,** und geben Sie den Namen ein, den Sie dem Gerät geben möchten.

Befestigung der Sicherheitsschlaufe* (Leash)

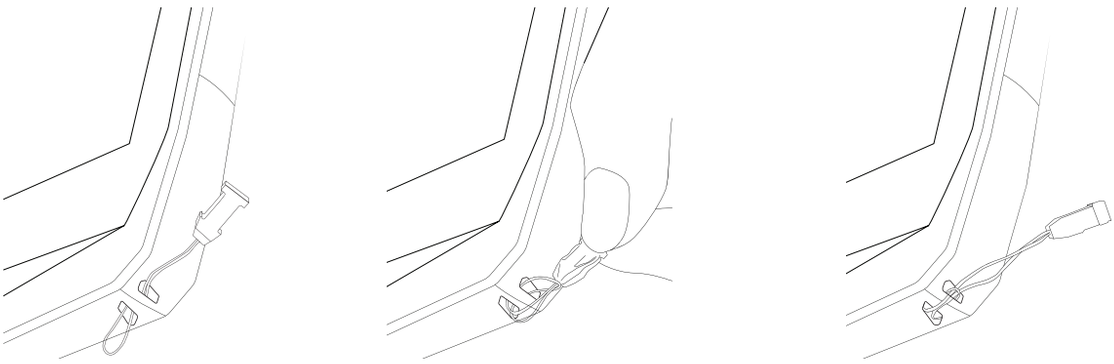

DE

Taschenrechner

Mit der Anwendung "Rechner" können Sie einfache oder komplexe Berechnungen durchführen.

1. Tippen Sie im Menü Ihres Tablets auf.

2. Wenn Sie die Ausrichtung des Bildschirms ändern, gelangen Sie vom Standard-Taschenrechner zum wissenschaftlichen Taschenrechner.

CROSSCALL-APPS

X-SENSORS

X-SENSORS ist eine App, die Sie mit Informationen über die in Ihrem CROSSCALL-Tablet eingebauten Sensoren versorgt.

Wenn Sie die App zum ersten Mal öffnen und bevor Sie sie nutzen, lesen und akzeptieren Sie bitte die Nutzungsbedingungen, indem Sie auf "Akzeptieren" tippen.

Magnetometer
Er fungiert als Kompass und misst die Ausrichtung des Tablets in Bezug auf den magnetischen Norden. Kalibrieren Sie den Kompass, indem Sie den Anweisungen auf dem Bildschirm folgen.

Beschleunigungsmesser
Er ermöglicht es, die Beschleunigung des Tablets im Raum entlang von 3 Achsen zu messen und zu beobachten. Er nutzt die Integralrechnung, um die Geschwindigkeit der Bewegung des Geräts zu messen und gleichzeitig seine Position zu verfolgen.

GPS
Das GPS-System gibt die Position des Geräts sowie die Präzision des GPS-Signals an. Sie können sehen, wie viele Satelliten in Reichweite sind und auf welcher Höhe Sie sich befinden.

Helligkeitssensor
Er misst die Intensität des auf dem Bildschirm des Tablets projizierten Lichts. Mithilfe dieses Sensors kann die Helligkeit Ihres Bildschirms in Abhängigkeit vom umgebenden Licht optimiert werden, um Akkuleistung einzusparen bzw. optimale Lesbarkeit zu erzielen.

Bluetooth (5.0) und Netzwerke (2G, 3G und 4G)
Sie zeigen das Vorhandensein und die Stärke von Kommunikationsnetzen an.

DE

Akkustatus
Diese Funktion bietet eine sofortige visuelle Anzeige der Lade-/Entladerate des Akkus.

X-SAFE

X-SAFE ist eine CROSSCALL-App, die es Ihnen ermöglicht, eine Person im Falle eines Notfalls schnell und einfach zu alarmieren.

Schritt 1: X-SAFE einstellen

1. Öffnen Sie die X-SAFE-App. Sie ist standardmäßig auf Ihrem Tablet aktiviert.

2. Geben Sie Ihre Daten ein: Ihren Namen und Ihre Adresse

3. Anschließend müssen Sie die Notrufnummer(n) eingeben, die Sie im Bedarfsfall kontaktieren möchten:
- **a.** Tippen Sie auf **Notruf auslösen**
- **b.** Tippen Sie auf **die 3 kleinen Punkte** oben rechts auf Ihrem Display.
- **c.** Tippen Sie auf **Kontakt auswählen** wenn Sie diese Nummer bereits in Ihren Kontakten gespeichert haben, oder auf **Nummer eingeben** , wenn Sie eine Nummer hinzufügen möchten, die noch nicht in Ihrem Tablet gespeichert ist.

Wenn Sie mehrere Nummern mit dieser App verknüpfen, wird das Tablet diese Nummern im Notfall in der Reihenfolge anrufen, in der Sie sie hinzugefügt haben. Um diese Reihenfolge zu ändern, müssen Sie die Nummern löschen (durch Klicken auf den grünen Pfeil), um sie in der neuen Reihenfolge zu speichern.

4. Sie haben dann die Wahl zwischen zwei verschiedenen Optionen, um Ihre Angehörigen im Notfall zu benachrichtigen. Sie können diese beiden Optionen auch kombinieren und gleichzeitig aktivieren
   a. Wenn Sie eine Notfallnachricht senden möchten: Aktivieren Sie **Notfallnachricht senden** und tippen Sie darauf, um den Inhalt der Nachricht einzugeben, die Sie senden möchten.
   b. Wenn Sie einen Notruf auslösen möchten: Aktivieren Sie **Notruf auslösen**
5. Außerdem können Sie bestimmte Funktionen der App einrichten, indem Sie auf **Einstellungen tippen:**
   a. Aktivieren/Deaktivieren des Blinkens der LED
   b. Aktivieren / Deaktivieren des akustischen Alarms
   c. Aktivieren/Deaktivieren des Lautsprechers

Schritt 2: Verbindung zwischen X-SAFE und der programmierbaren Taste

Standardmäßig ist die X-SAFE-App mit der programmierbaren Taste Nr. 2 (unten rechts auf dem Tablet) verknüpft und wird durch dreimaliges aufeinanderfolgendes Antippen ausgelöst.

Es ist jedoch möglich, diese App mit Ihrer anderen programmierbaren Taste (Nr. 1, oben links auf Ihrem Tablet) zu verknüpfen und auch den Aktivierungsmodus zu ändern:
- das dreimalige Antippen
- das lange Drücken

Wenn Sie die Standardeinstellung für diese App ändern möchten:

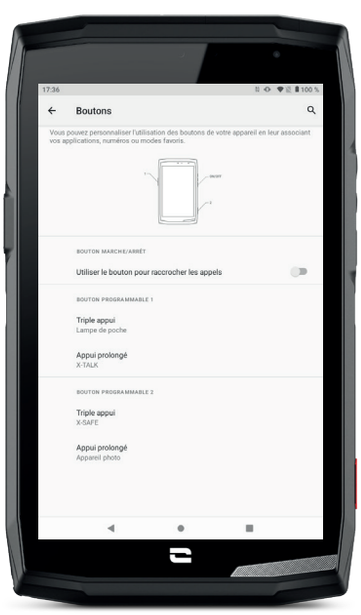

1. Gehen Sie in der App in **Einstellungen** > **Tasten**

2. Wählen Sie dann die Taste, die Sie mit dieser App verknüpfen möchten (1 oder 2), und die Art und Weise, wie sie ausgelöst werden soll, und tippen Sie darauf.

3. Tippen Sie dann auf das Symbol Einstellungen neben dem Anwendungsfeld und wählen Sie X-SAFE.

DE

Schritt 3: Auslösen einer Warnmeldung

Wir empfehlen Ihnen dringend, eine Warnmeldung auszuführen, um zu überprüfen, ob Ihre X-SAFE-App funktionsfähig ist. Ein Countdown wird gestartet. Der Benutzer kann die Warnmeldung durch Drücken der Taste **"Abbrechen"** beenden. Am Ende des Countdowns wird automatisch ein Anruf und/oder eine SMS an die zuvor ausgewählte Person gesendet.

WARNHINWEISE

Jede Aktivität ist potenziell gefährlich und kann manchmal zu Verletzungen oder zum Tod führen. Der Nutzer der Anwendung trägt die volle Verantwortung für seine Aktivitäten und muss sich der möglichen Gefahren bewusst sein. Er muss auch in der Lage sein, seine körperlichen Fähigkeiten zur Ausübung einer Aktivität einzuschätzen. Insbesondere, wenn die Verwendung eines Bildes von manchmal extremen Sportpraktiken in den Marketing- und Werbemitteln des Geräts es ermöglicht, die Widerstandsfähigkeit und Leistung Ihres Tablets zu demonstrieren, darf sich den Nutzer in KEINEM Fall dazu ermutigt fühlen, diese oder ähnliche Aktivitäten zu praktizieren.

HAFTUNGSBESCHRÄNKUNGEN

Der Zugang zu den Apps und deren Nutzung erfolgt auf eigenes Risiko des Nutzers. CROSSCALL haftet daher nicht für Schäden, die sich aus dem Zugang und/oder der Nutzung der Anwendung und der darin enthaltenen Informationen ergeben. Der Nutzer wird ferner darüber informiert, dass CROSSCALL gezwungen sein kann, den Zugang zur Anwendung aus technischen Gründen, insbesondere zu Wartungszwecken, vorübergehend zu unterbrechen. Der Nutzer akzeptiert diese Unterbrechungen und verzichtet auf alle diesbezüglichen Ansprüche.

Die Anwendung und die Dienste werden ohne Mängelgewähr und "wie verfügbar" bereitgestellt, ohne jegliche Garantie. CROSSCALL unternimmt alle Anstrengungen, um die Zuverlässigkeit der Anwendung und ihres Inhalts zu gewährleisten. Sollte der Nutzer jedoch Fehler oder Auslassungen bemerken, wäre CROSSCALL dankbar, wenn er CROSSCALL unter folgender Adresse informieren könnte: sav@crosscall.com.

Der Nutzer erklärt, dass er die Merkmale und Grenzen des Mobilfunknetzes und des Internets und insbesondere die funktionellen Merkmale und technischen Leistungen der Netze kennt und akzeptiert; die Probleme im Zusammenhang mit der Verbindung und/oder dem Zugang zu Netzen und/oder Websites; die Probleme im Zusammenhang mit Netzverfügbarkeit und -überlastung; die Probleme im Zusammenhang mit dem Ausfall oder der Sättigung der Netze; die Probleme im Zusammenhang mit der Zustellfrist, dem Zugang zu Online-Informationen, den Antwortzeiten für die Anzeige, die Ansicht, die Abfrage oder die Übertragung von Daten; die Risiken von Unterbrechungen; den fehlenden Schutz bestimmter Daten vor möglichem Missbrauch oder Hackerangriffen; die Risiken einer Kontamination durch mögliche Viren, die in den genannten Netzen zirkulieren, usw., für die CROSSCALL nicht verantwortlich gemacht werden kann. Der Nutzer bestätigt, dass er über die vorliegenden Klauseln informiert wurde und entbindet CROSSCALL von jeglicher Haftung im Falle von Tod, Unfall, Krankheit und/oder jeglicher Art von Vorfällen, die insbesondere durch eine unsachgemäße Praxis verursacht werden.

X-TALK

Die App X-TALK ist die von CROSSCALL entwickelte Walkie-Talkie-Anwendung zur Kommunikation:

- Mit mehreren Personen
- Ohne Rufnummereingabe
- Ohne Anruf
- Ohne den Hörer abzunehmen

- Weitere Informationen zu dieser Anwendung finden Sie unter: **https://www.crosscall.com/fr_FR/x-talk.html**
- Das Tutorial zur Anwendung finden Sie auch auf unserem YouTube-Kanal unter folgendem Link: **https://www.youtube.com/watch?v=V_vEC55Wg0M&t=1s**

X-STORY

Die App X-STORY ist die von CROSSCALL entwickelte Bearbeitungsapp für Ihre Fotos und Videos. Sie ermöglicht Folgendes:

- Die Zusammenstellung / Neuorganisation Ihrer Fotos / Videos
- Das Schneiden Ihrer Videos
- Die Verlangsamung/Beschleunigung Ihrer Videos
- Das Hinzufügen von Musik in Ihre Montage

- Weitere Informationen zu dieser Anwendung finden Sie unter: **https://www.crosscall.com/fr_FR/x-story.html**
- Das Tutorial zur Anwendung finden Sie auch auf unserem YouTube-Kanal unter folgendem Link: **https://www.youtube.com/watch?v=2lVsk7BHN7I**

X-CAMP: Die Anwendung der CROSSCALL Community

X-CAMP ist die App, die die CROSSCALL-Community verbindet, damit Sie sich mit allen CROSSCALL-Nutzern und -Experten austauschen können.
Sie ermöglicht Folgendes:

- Ihre Erfahrungen mit CROSSCALL-Benutzern und -Experten auszutauschen und diesen Fragen zu stellen.
- Alle CROSSCALL-Tipps zu erhalten, damit Sie Ihr Produkt noch besser nutzen und das Beste des Markenuniversums zu entdecken.
- CROSSCALL-Geräte zu kaufen oder Ihre zu verkaufen
- An Umfragen teilzunehmen und sich direkt an der Entwicklung unserer Produkte zu beteiligen.
- An exklusiven Gewinnspielen teilzunehmen, spezielle X-CAMP Aktionsangebote zu erhalten und die Markenbotschafter kennenzulernen.

STÖRUNGSBEHEBUNG

Falls Sie Schwierigkeiten mit Ihrem Smartphone haben, finden Sie im Folgenden einige einfache Lösungen, die Sie praktisch anwenden können, um eventuell auftretende Probleme zu lösen.
Bevor Sie sich an den Crosscall-Kundendienst wenden, können Sie sich auch in die Crosscall X-CAMP-Anwendung einloggen, um sich mit anderen Crosscall-Benutzern und -Experten auszutauschen, die Ihnen bei Problemen mit Ihrem Gerät helfen können.

DE

Anzeige

Beispiel: Das Display schaltet sich nicht mehr ein und/oder zeigt keine Informationen mehr an.
Vorgeschlagene Lösungen:

- Routinetest: Drücken Sie die Sperrtaste (Ein/Aus), um sicherzugehen, dass sich das Gerät nicht im Standby-Modus befindet oder ausgeschaltet ist.
- Laden Sie Ihr Smartphone auf: Etwa 15 Minuten reichen aus, um einen Neustart durchzuführen.
- Erzwungener Neustart: Wenn das Display schwarz bleibt, führen Sie einen erzwungenen Neustart durch, indem Sie die Ein/Aus-Taste und die Taste zum Verringern der Lautstärke 10 Sekunden lang gleichzeitig drücken.
- Erkennen eines defekten Displays: Wenn das Problem weiterhin besteht, testen Sie das Display, indem Sie das Smartphone anrufen, um zu sehen, ob es einen Ton von sich gibt, ohne ein Bild anzuzeigen.

Displayreaktivität

Beispiel: Fehlerhafte Reaktionen des Touchscreens.
Vorgeschlagene Lösungen:

- Reinigung des Displays: Reinigen Sie das Display mit einem weichen, trockenen Tuch und achten Sie darauf, dass es sauber und trocken ist.
- Neustart: Starten Sie das Gerät neu, um zu sehen, ob das Problem weiterhin besteht.
- Aktivieren des „Handschuhmodus“: Um den Touchscreen des Displays optimal zu nutzen, wenn Sie Handschuhe tragen, können Sie den „Handschuhmodus“ aktivieren, der die Empfindlichkeit des Displays erhöht.
- Displayschutz: Einige Displayschutzfolien können die Empfindlichkeit des Touchscreens beeinträchtigen. Wenn Sie einen Displayschutz hinzufügen sollten, empfehlen wir Ihnen den X-GLASS Displayschutz, der von Crosscall vertrieben wird.
- Software-Updates: Überprüfen Sie unter Einstellungen > System > Systemupdate, ob es Updates für das Gerät gibt.

Verbindung zum Wi-Fi-Netzwerk

Beispiel: Das Smartphone verbindet sich nicht mit dem Wi-Fi oder verliert häufig die Verbindung.
Vorgeschlagene Lösungen:

- Routinetest: Aktivieren und deaktivieren Sie den Flugmodus, um die Verbindungen zurückzusetzen.Netzwerkeinstellungen:
- Netzwerkeinstellungen: Gehen Sie zu Einstellungen > Netzwerk und Internet > Internet > Wi-Fi, wählen Sie das Wi-Fi-Netzwerk aus, löschen Sie es, führen Sie eine erneute Suche durch und wählen Sie es erneut aus. Verbinden Sie Ihr Smartphone erneut mit dem Router, indem Sie das Passwort erneut eingeben.
- Software-Updates: Überprüfen Sie unter Einstellungen > System > Systemupdate, ob es Updates für das Gerät gibt.

Akku und Akkulaufzeit

Beispiel: Das Smartphone entlädt sich ohne ersichtlichen Grund schnell.
Vorgeschlagene Lösungen:

- Routinetest: Identifizieren Sie energieintensive Anwendungen über Einstellungen > Akku > Akkuverbrauch. Schließen Sie Anwendungen, die Sie nicht mehr benötigen.
- Einstellungen für den Energiesparmodus: Aktivieren Sie den Energiesparmodus über Einstellungen > Akku > Energiesparmodus Akku.
- Einstellen von Benachrichtigungen: Deaktivieren Sie unnötige Benachrichtigungen, die den Akku übermäßig beanspruchen können. (Einstellungen > Benachrichtigungen).
- Software-Updates: Überprüfen Sie unter Einstellungen > System > Systemupdate, ob es Updates für das Gerät gibt.

DE

Akku und Laden

Beispiel: Das Smartphone wird nicht mehr geladen.
Vorgeschlagene Lösungen:

- Überprüfen des Kabels und des Netzteils: Verwenden Sie ein anderes Kabel und ein anderes Ladegerät, das mit Ihrem Smartphone kompatibel ist, um zu überprüfen, ob es sich um ein Problem mit dem Ladegerät handelt. Stellen Sie sicher, dass das Ladegerät ordnungsgemäß angeschlossen ist und dass sich das Smartphone in der richtigen Position auf dem X-LINK™-Zubehör befindet, mit dem Ihr Gerät aufgeladen werden kann (X-CABLE, X-DOCK usw.).
- Neustart des Geräts: Manchmal kann ein einfacher Neustart das Ladeproblem lösen.
- Software-Updates: Überprüfen Sie unter Einstellungen > System > Systemupdate, ob es Updates für das Gerät gibt.

Start

Beispiel: Das Smartphone schaltet sich nicht ein.
Vorgeschlagene Lösungen:

- Das Smartphone laden: Laden Sie das Smartphone mindestens 15 Minuten lang auf und versuchen Sie dann, es einzuschalten, indem Sie die Ein/Aus-Taste einige Sekunden lang gedrückt halten.
- Erzwungener Neustart: Halten Sie die Ein-/ Aus-Taste und die Taste zum Verringern der Lautstärke 10 bis 20 Sekunden lang gedrückt.
- Überprüfen des Ladegeräts und des Kabels: Verwenden Sie ein anderes Kabel oder Ladegerät, das mit Ihrem Smartphone kompatibel ist, um zu überprüfen, ob es sich um ein Ladeproblem handelt.
- Software-Updates: Überprüfen Sie unter Einstellungen > System > Systemupdate, ob es Updates für das Gerät gibt.

Leistung

Beispiel: Das Smartphone ist langsam oder es treten Verzögerungen auf.
Vorgeschlagene Lösungen:

- Routinetest: Starten Sie das Gerät neu, um die temporären Caches zu löschen.
- Speichermanager: Gehen Sie zu Einstellungen > Speicher. Aktivieren Sie den Speichermanager.
- Software-Updates: Überprüfen Sie unter Einstellungen > System > Systemupdate, ob es Updates für das Gerät gibt.

Beispiel: Das Smartphone hängt sich auf (Freeze).
Vorgeschlagene Lösungen:

- Schließen Sie alle Anwendungen: Wenn Ihr Gerät sich aufhängt, versuchen Sie zunächst,

alle geöffneten Anwendungen zu schließen, indem Sie auf das Quadrat in der unteren rechten Ecke Ihrer Systemnavigation und dann auf ALLE LÖSCHEN klicken. Versuchen Sie im zweiten Schritt, Ihr Gerät wie gewohnt auszuschalten oder neu zu starten.

- Erzwungener Neustart: Drücken Sie gleichzeitig die Ein/Aus-Taste und die Taste zum Verringern der Lautstärke, bis das Gerät neu startet.
- Überprüfen der zuletzt installierten Anwendungen : Identifizieren und deinstallieren Sie kürzlich installierte Anwendungen, die das Problem verursachen könnten.
- Software-Updates: Überprüfen Sie unter Einstellungen > System > Systemupdate, ob es Updates für das Gerät gibt.

DE

Beispiel: Nachricht über einen schwerwiegenden Fehler.
Vorgeschlagene Lösung:

- Erzwungener Neustart: Drücken Sie gleichzeitig die Ein/Aus-Taste und die Taste zum Verringern der Lautstärke, bis das Gerät neu startet.
- Software-Updates: Überprüfen Sie unter Einstellungen > System > Systemupdate, ob es Updates für das Gerät gibt.

GPS-Konnektivität

Beispiel: Schwaches GPS-Signal oder nicht funktionierendes GPS
Vorgeschlagene Lösungen:

- Neustart des GPS: Schalten Sie das GPS unter Einstellungen > Standort > Standort verwenden aus und wieder ein.
- Modus Standortgenauigkeit verbessern: Wechseln Sie in den GPS-Einstellungen in den Modus „Standortgenauigkeit verbessern", um die Signalerfassung zu optimieren. (Einstellungen > Standort > Standortdienste > Standortgenauigkeit > Standortgenauigkeit verbessern)
- Software-Updates: Überprüfen Sie unter Einstellungen > System > Systemupdate, ob es Updates für das Gerät gibt.

Beispiel: Probleme beim Tätigen / Empfangen von Anrufen.
Vorgeschlagene Lösungen:

- Überprüfung des Netzwerks Überprüfen Sie, ob sich das Telefon in einem Bereich mit ausreichender Netzabdeckung befindet. Bewegen Sie sich ggf. einige Meter weiter, um zu versuchen, sich in das Netz Ihres Netzbetreibers einzuklinken.
- Überprüfung der SIM-Karte: Stellen Sie sicher, dass die SIM-Karte nicht deaktiviert ist. Gehen Sie dazu zu Einstellungen > Netzwerk und Internet > SIM- & eSIM-Profil.
- Anrufsperre: Wenn die Anrufsperre für die Telefonnummer, die Sie wählen, oder für die Telefonnummer des Anrufers aktiviert ist, müssen Sie sie entfernen. Tippen Sie dazu lange auf das Telefonsymbol und dann auf die drei Punkte in der oberen rechten Ecke der Benutzeroberfläche > Einstellungen > Gesperrte Nummern.
- Flugzeugmodus: Aktivieren und deaktivieren Sie den Flugzeugmodus, um die Verbindungen zurückzusetzen.
- Software-Updates: Überprüfen Sie unter Einstellungen > System > Systemupdate, ob es Updates für das Gerät gibt.

Ton und Benachrichtigungen

Beispiel: Ich höre eingehenden Anrufe nicht oder die Benachrichtigungen sind lautlos.
Vorgeschlagene Lösungen:

- Routinetest: Stellen Sie sicher, dass die Lautstärke für Benachrichtigungen, Klingeltöne und Anrufe unter Einstellungen > Ton und Vibration richtig eingestellt ist.
- Modus „Nicht stören": Überprüfen Sie, ob der Modus „Nicht stören" aktiviert ist, und deaktivieren Sie ihn ggf. unter Einstellungen > Ton und Vibration > Nicht stören.
- Software-Updates: Überprüfen Sie unter Einstellungen > System > Systemupdate, ob es Updates für das Gerät gibt.

Beispiel: Beim Telefonieren ist kein Ton zu hören oder der Gesprächspartner kann Sie nicht hören. Vorgeschlagene Lösungen:

- Test der Kopfhörer und des Lautsprechers: Verwenden Sie den Lautsprecher oder ein USB-C-Headset oder Bluetooth-Kopfhörer, um festzustellen, ob das Problem am Innenmikrofon liegt.
- Software-Updates: Überprüfen Sie unter Einstellungen > System > Systemupdate, ob es Updates für das Gerät gibt.

Multimedia-Dateien

Beispiel: Bestimmte Ton-, Foto- und Videodateien können nicht geöffnet werden usw.
Vorgeschlagene Lösungen:

- Überprüfung des Formats : Überprüfen Sie, ob das Dateiformat vom Smartphone unterstützt wird.
- Überprüfung der Speicherung: Stellen Sie sicher, dass die Dateien nicht beschädigt sind, indem Sie sie auf ein anderes Gerät übertragen.

Sensor und Funktionen

Beispiel: Der Fingerabdruckleser funktioniert nicht mehr.
Vorgeschlagene Lösungen:

- Reinigung des Sensors Achten Sie darauf, dass der Fingerabdruckleser sauber und trocken ist.
- Neukalibrierung der Fingerabdrücke: Löschen Sie die gespeicherten Fingerabdrücke und konfigurieren Sie sie neu unter Einstellungen > Sicherheit und Datenschutz > Geräteentsperrung > Fingerabdruck.
- Software-Updates: Überprüfen Sie unter Einstellungen > System > Systemupdate, ob es Updates für das Gerät gibt.

Beispiel: Der Näherungssensor funktioniert nicht mehr (das Display bleibt während eines Anrufs eingeschaltet).
Vorgeschlagene Lösungen:

- Reinigung des Sensorbereichs : Stellen Sie sicher, dass der Sensorbereich, der sich oberhalb des Displays befindet, sauber ist, indem Sie ihn mit einem weichen, trockenen Tuch reinigen.
- Software-Updates: Überprüfen Sie unter Einstellungen > System > Systemupdate, ob es Updates für das Gerät gibt.

Beispiel: NFC funktioniert nicht mehr.
Vorgeschlagene Lösungen:

- Neustart der NFC-Funktion: Gehen Sie zu Einstellungen > Verbundene Geräte > Verbindungspräferenzen > NFC und schalten Sie die Funktion aus und wieder ein.
- Test mit einem anderen Gerät: Versuchen Sie, ein anderes NFC-Gerät anzuschließen, um zu prüfen, ob das Problem am Smartphone oder dem anderen Gerät liegt.
- Software-Updates: Überprüfen Sie unter Einstellungen > System > Systemupdate, ob es Updates für das Gerät gibt.

Beispiel: Die Kamera funktioniert nicht mehr.
Vorgeschlagene Lösungen:

- Neustart der Kamera-Anwendung: Schließen und Neustart der X-CAM-Anwendung
- Leeren des Caches der Anwendung: Langer Druck auf das X-CAM Anwendungssymbol > Anwendungsinfo > Speicherplatz und Cache > Cache löschen.
- Software-Updates: Überprüfen Sie unter Einstellungen > System > Systemupdate, ob es Updates für das Gerät gibt.

SICHERHEITSMASSNAHMEN

Allgemeine Sicherheitsinformationen

Die Nichteinhaltung der folgenden Sicherheitsanweisungen kann Brände, Stromstöße, Verletzungen oder Beschädigungen am Tablet oder an anderen Gegenständen verursachen. Lesen Sie die nachstehenden Sicherheitsanweisungen sorgfältig durch, bevor sie Ihr Tablet benutzen.

DE

- Schalten Sie Ihr Tablet immer aus, wenn dessen Benutzung untersagt ist, es Störungen verursachen oder eine Gefahr darstellen kann.
- Vermeiden Sie die Exposition gegenüber elektromagnetischen Feldern.
- Bitte schalten Sie Ihr Tablet in Flugzeugen und Flughäfen aus, wenn Sie dazu aufgefordert werden.
- Schalten Sie Ihr Tablet aus, wenn Sie sich in der Nähe von Hochpräzisionselektrogeräten befinden. Das Tablet könnte die Leistung solcher Geräte beeinträchtigen.
- Legen Sie Ihr Tablet und sein Zubehör nicht in Behälter mit einem starkem Magnetfeld.
- Halten Sie das Tablet fern von magnetischen Datenträgern. Die vom Tablet ausgehende Strahlung könnte die darauf gespeicherten Informationen löschen.
- Schützen Sie Ihr Tablet vor direkter Sonneneinstrahlung. Schützen Sie Ihr Tablet vor hohen Temperaturen und benutzen Sie es nicht in der Nähe von brennbaren Gasen (z. B. an einer Tankstelle).
- Halten Sie Ihr Tablet beim Telefonieren mindestens 15 mm von Ihrem Körper entfernt.
- Die Kleinteile können eine Erstickungsgefahr darstellen.
- Ihr Tablet kann hohe Töne von sich geben.
- Vermeiden Sie Stöße oder Beschädigungen an Ihrem Tablet.
- Einige Teile des Tablet sind aus Glas. Das Glas kann brechen, wenn das Tablet auf eine harte Oberfläche fällt oder wenn es einen Schlag erleidet. Wenn das Glas bricht, berühren Sie die Glasteile des Tablets nicht und versuchen Sie nicht, das zerbrochene Glas aus dem Tablet zu entfernen. Benutzen Sie Ihr Tablet nicht, bevor das Glas von einem autorisierten Fachmann ausgetauscht wurde.
- Versuchen Sie nicht, das Tablet oder sein Zubehör zu zerlegen. Die Wartung oder Reparatur des Tablets dürfen nur von qualifiziertem Personal durchgeführt werden.
- Die Steckdose sollte sich in der Nähe des Tablets befinden und ungehindert zugänglich sein.
- Halten Sie sich an die Gesetze und Vorschriften für die Nutzung von Tablets. Respektieren Sie beim Gebrauch Ihres Tablets stets die Privatsphäre und Rechte anderer.

- Befolgen Sie die Anweisungen in diesem Handbuch zur Verwendung des USB-Kabels. Andernfalls besteht das Risiko der Beschädigung Ihres Tablets oder PCs.

- Reinigen Sie Ihr Tablet mit einem weichen trockenen Tuch. Verwenden Sie keinesfalls Wasser, Alkohol, Seife oder chemische Produkte, es sei denn, die unten in den "Informationen zur Dichtigkeit" genannten Bedingungen sind erfüllt.

- Denken Sie daran, Ihre wichtigen Daten zu sichern. Eine Reparatur und andere Faktoren können zu Datenverlusten führen.

- Trennen Sie das Tablet nicht vom Stromnetz, wenn Sie Dateien übertragen oder den Speicher formatieren. Dies könnte dazu führen, dass das Programm nicht funktioniert oder Dateien beschädigt werden.

- Bewahren Sie Tablet und das Ladegerät außerhalb der Reichweite von Kindern auf. Lassen Sie Kinder das Tablet oder das Ladegerät nicht unbeaufsichtigt nutzen.

- Dieses Gerät ist nicht für Personen (einschließlich Kinder) bestimmt, die aufgrund ihrer physischen, sensorischen oder geistigen Fähigkeiten oder ihrer Unerfahrenheit oder Unkenntnis nicht in der Lage sind, das Gerät sicher zu benutzen, wenn sie nicht von einer für ihre Sicherheit verantwortlichen Person beaufsichtigt werden oder zuvor in der Benutzung des Geräts unterwiesen wurden

- Bewahren Sie die kleinen Zubehörteile des Tablets außerhalb der Reichweite von Kindern auf, um jegliche Erstickungsgefahr zu vermeiden.

- Lassen Sie nicht zu, dass Kinder oder Haustiere an dem Gerät kauen oder lecken.

- Nehmen Sie keine Änderung oder Instandsetzung Ihres Tablets vor.

- Schützen Sie das Tablet vor offenen Flammen, Explosionen oder sonstigen Gefahrenquellen.

- Schalten Sie Ihr Tablet aus, wenn Sie sich in der Nähe von explosiven Stoffen oder Flüssigkeiten befinden.

- Das Tablet darf nur an eine USB 2.0-Schnittstelle angeschlossen werden.

- Die ideale Betriebstemperatur liegt zwischen 0 °C und 40 °C. Die ideale Lagerungstemperatur liegt zwischen 20 °C und 50 °C.

- Benutzen Sie das Gerät nicht, wenn es sich überhitzt oder wenn Teile des Geräts gesprungen oder beschädigt sind.

- Das Gerät nicht gegen Augen, Ohren oder andere Körperteile drücken und nicht in den Mund nehmen.

- Verwenden Sie den Blitz nicht in Augennähe von Menschen oder Tieren.

- Verwenden Sie nur das Originalzubehör dieses Tablets und legen Sie den Akku nicht in ein anderes Tablet ein.

Informationen zur Dichtigkeit

- Sie haben soeben ein Tablet erworben, das der Schutzklasse IP68 entspricht. Um Ihnen einen optimalen Gebrauch und eine optimale Dichtheit zu garantieren, achten Sie darauf, dass die Abdeckungen und Schutzkappen der Öffnungen und des Gehäuses ordnungsgemäß geschlossen sind.

- Die Abdeckungen oder das SIM-Kartenfach des Geräts nicht öffnen, wenn es sich im Wasser oder in einer sehr feuchten Umgebung befindet.

- Achten Sie darauf, die Abdeckungen beim Öffnen und Schließen nicht zu beschädigen. Vergewissern Sie sich, dass die Dichtung frei von Rückständen wie Sand oder Staub ist, um das Gerät nicht zu beschädigen.

- Die Abdeckungen der Öffnungen können sich bei Stürzen oder Stößen lösen.

- Vergewissern Sie sich, dass alle Schutzkappen ordnungsgemäß bündig abschließen und vollständig geschlossen sind.

- Wenn das Gerät in Wasser getaucht wird oder das Mikrofon oder der Lautsprecher nass werden, kann der Ton während eines Telefonats undeutlich sein. Es wird empfohlen, nach dem Eintauchen des Geräts einige Minuten zu warten, um die ursprüngliche Audioqualität wiederherzustellen. Halten Sie Mikrofon und Lautsprecher stets sauber und trocken, indem Sie sie mit einem trockenen Tuch abwischen.

- Wenn das Gerät mit Salz- oder Chlorwasser in Kontakt gekommen ist, spülen Sie es mit Leitungswasser ab und trocknen Sie es anschließend mit einem weichen, sauberen Tuch. Wischen Sie die Abdeckungen und Anschlüsse vorsichtig ab.

- Die Wasserbeständigkeit des Geräts kann unter bestimmten Bedingungen zu leichten Vibrationen führen. Derartige Vibrationen, z. B. bei hoher Lautstärke, sind vollkommen normal und haben keinerlei Auswirkung auf die ordnungsgemäße Leistung des Geräts.

- Entfernen Sie keinesfalls die wasserdichte Membran, die das Mikrofon oder die Lautsprecher bedeckt, und verwenden Sie keine Werkzeuge, die sie beschädigen könnten (scharfe, spitze Gegenstände usw.).

- Schützen Sie das Gerät vor Metallpartikeln: Diese können sich aufgrund des integrierten Magneten am Lautsprecher Ihres Tablets ansammeln. Metallpartikel können mit einem weichen Tuch entfernt werden. Ansonsten können Sie das Gerät auch in eine durchsichtige Plastiktüte stecken.

- Temperaturschwankungen können den Druck erhöhen oder verringern, was die Klangqualität beeinträchtigen kann. Öffnen Sie gegebenenfalls die Abdeckungen, damit die Luft entweichen kann.

Medizinische Geräte

- Bitte schalten Sie Ihr Tablet in Krankenhäusern und anderen medizinischen Einrichtungen falls erforderlich aus.

- Ihr Tablet verfügt über Funkantennen, die elektromagnetische Felder erzeugen. Diese elektromagnetischen Felder können bei Herzschrittmachern oder anderen medizinischen Geräten Störungen verursachen.

- Wenn Sie einen Herzschrittmacher haben, achten Sie stets darauf, einen Abstand von mindestens 20 cm zwischen dem Tablet und dem Herzschrittmacher einzuhalten.

- Halten Sie das Gerät auf der dem Implantat gegenüber liegenden Seite.

- Wenn Sie das Gefühl haben, dass Ihr Tablet Ihren Herzschrittmacher oder ein anderes medizinisches Gerät beeinflusst, stellen Sie die Nutzung ein und wenden Sie sich an einen Arzt, um spezifische Informationen über Ihr medizinisches Gerät zu erhalten.

- Wenn Sie bestimmte Handlungen wiederholt durchführen, z.B. Texte eingeben oder Videospiele spielen, können Sie gelegentlich Verspannungen im Bereich Ihrer Hände, Arme, Handgelenke und Schultern, am Hals oder an anderen Körperteilen spüren. Beim Auftreten derartiger Beschwerden benutzen Sie Ihr Tablet nicht mehr und konsultieren Sie einen Arzt.

Verkehrssicherheit

- Beachten Sie beim Fahren sämtliche Sicherheitsvorschriften und Sicherheitsmaßnahmen zur Benutzung Ihres Geräts.

- Halten Sie sich an die lokalen Gesetze. Benutzen Sie am Steuer eines Fahrzeugs stets stets ein Freihandsprechset. Am Steuer muss die Sicherheit im Straßenverkehr an erster Stelle stehen.

- Wenn es die Verkehrsverhältnisse erfordern, halten Sie auf dem Seitenstreifen und parken Sie, bevor Sie einen Anruf tätigen oder entgegennehmen.

- Hochfrequenzsignale können einige elektrische Anlagen in Ihrem Fahrzeug stören, z. B. das Autoradio oder Sicherheitsvorrichtungen.

- Wenn Ihr Fahrzeug mit einem Airbag ausgestattet ist, achten Sie darauf, dass er nicht durch davor platzierte tragbare oder fest installierte drahtlose Geräte behindert wird. Ansonsten riskieren Sie, dass die Öffnung des Airbags behindert wird und es zu schweren Körperverletzungen kommt. Während des Fahrens ist es strengstens verboten, das Tablet bei der Nutzung in der Hand zu halten.

- Wenn Sie Musik hören, so tun Sie dies mit angemessener Lautstärke, damit Sie wahrnehmen können, was um Sie herum passiert. Dies ist insbesondere wichtig, wenn Sie sich in der Nähe einer Straße befinden.

- In manchen Fällen kann Sie die Beschäftigung mit Ihrem Tablet ablenken und in Gefahr bringen. Befolgen Sie alle Regeln, die die Benutzung von Tablets oder Kopfhörern verbieten oder einschränken (schreiben Sie z. B. keine SMS beim Autofahren und benutzen Sie keine Kopfhörer beim Radfahren).

- Während des Fahrens ist es strengstens verboten, das Tablet bei der Nutzung in der Hand zu halten.

DE

Stromversorgung und Aufladung

- Werfen Sie das Tablet nicht ins Feuer

- Verursachen Sie keinen Kurzschluss

- Schützen Sie das Tablet vor Temperaturen von über 60 °C / 140 °F.

- Recyceln Sie den Akku gemäß den geltenden Bestimmungen.

- Laden Sie Ihr Tablet ausschließlich mit dem mitgelieferten USB-Kabel und mitgelieferten Netzteil auf. Die Verwendung eines inkompatiblen Netzteils oder Kabels kann Ihr Tablet dauerhaft beschädigen.

- Das Netzteil muss in der Nähe des Tablet angeschlossen werden und ungehindert zugänglich sein.

- Die Verwendung von beschädigten Kabeln oder Ladegeräten oder das Aufladen bei Feuchtigkeit kann zu einem Stromschlag führen.

- Der Netzadapter ist nur für die Benutzung in Innenräumen bestimmt.

- Die Steckdose muss stets ungehindert zugänglich sein. Sie darf während der Nutzung nicht blockiert sein.

- Um das Tablet vollständig vom Stromnetz zu trennen, den Stecker des Ladegeräts aus der Wandsteckdose ziehen.

- Die Netzadapter können bereits bei normalem Gebrauch sehr heiß werden, ein längerer Kontakt kann Verletzungen verursachen.

- Achten Sie während des Gebrauchs eines Netzteils immer auf eine ausreichende Belüftung um das Gerät herum.

- Die Belüftung darf nicht durch Abdecken der Lüftungsöffnungen mit Gegenständen (Zeitungen, Tischtücher, Vorhänge usw.) behindert werden, um ein Überhitzen und Funktionsstörungen zu vermeiden. Lassen Sie rund um das Tablet einen Freiraum von mindestens 10 cm.

- Das Tablet darf nur in temperierten Klimazonen verwendet werden.

- USB-Sticks niemals mit feuchten Händen einführen oder herausziehen, da dies zur Gefahr eines Stromschlags führen kann.

- Da das Tablet mit einem integriertem aufladbarem Akku ausgestattet ist, das Produkt vor übermäßiger Hitze schützen (Sonne, Feuer usw.).

- Benutzen Sie den Stecker nicht gleichzeitig für mehrere Aktionen und achten Sie darauf, dass die Anschlüsse des Akkus keine leitenden Elemente wie Metalle oder Flüssigkeiten berühren.

DE

Gehörschutz

Dieses Tablet entspricht den aktuellen Vorschriften zur Begrenzung der maximalen Ausgangslautstärke. Längeres Hören mit Kopfhörern bei erhöhter Lautstärke kann zu Gehörschäden führen!

- Unterbrechen Sie die Benutzung des Produkts oder verringern Sie die Lautstärke, wenn Sie ein Rauschen in den Ohren empfinden.

- Drehen Sie die Lautstärke nicht voll auf, Gesundheitsfachleute raten davon ab, sich über einen längeren Zeitraum einem hohen Lärmpegel auszusetzen.

- Nutzen Sie die Kopfhörer mit Vernunft, da ein übermäßiger Schalldruck aus Kopfhörern oder Headsets zum Gehörverlust führen kann.

- Um Gehörschäden zu vermeiden, nicht über einen längeren Zeitraum bei hoher Lautstärke hören.

- Benutzen Sie nur die mit Ihrem Tablet gelieferten Kopfhörer.

Umweltschutz

- Beachten Sie bei der Entsorgung der Verpackung, des Akkus und des alten Tablets die lokalen Vorschriften zur Abfallentsorgung. Bringen Sie sie zu einer entsprechenden Sammelstelle, damit sie der ordnungsgemäßen Wiederverwertung zugeführt werden. Entsorgen Sie gebrauchte Tablets und Akkus nicht in normalen Abfallbehältern.

- Geben Sie gebrauchte Lithium-Akkus, die Sie nicht behalten möchten, bitte an den entsprechenden Sammelstellen ab. Werfen Sie sie nicht in die Mülltonne.

- Entsorgen Sie gebrauchte Tablets und Akkus nicht in normalen Abfallbehältern.

Der Akku stellt eine Explosionsgefahr dar, wenn Sie ihn durch ein nicht geeignetes Modell ersetzen. Entsorgen Sie gebrauchte Akkus gemäß sen Anweisungen.

Reinigung und Wartung

- Schalten Sie das Tablet aus, bevor Sie es reinigen oder warten. Das Ladegerät muss von der Steckdose getrennt sein. Tablet und Ladegerät müssen ausgeschaltet sein, um etwaige Stromschläge oder Kurzschlüsse des Akkus oder des Ladegeräts zu vermeiden. Schließen Sie die Abdeckungen.

- Reinigen Sie das Tablet oder das Ladegerät nicht mit Chemikalien (Alkohol, Benzol), chemischen Mitteln oder Scheuermitteln, um eine Beschädigung der Teile oder eine Funktionsstörung zu vermeiden. Das Gerät kann mit einem weichen, antistatischen, leicht feuchten Tuch oder mit Leitungswasser gereinigt werden, wobei die Anweisungen im Abschnitt INFORMATIONEN ZUR DICHTIGKEIT auf Seite 46 zu beachten sind.

- Zerkratzen und verändern Sie das Tablet nicht, da die in der Farbe enthaltenen Substanzen eine allergische Reaktion hervorrufen können. Wenn eine solche Reaktion entsteht, benutzen Sie das Tablet nicht mehr und konsultieren Sie einen Arzt.

- Entfernen Sie Staub von der Steckdose und halten Sie diese stets trocken, um jegliche Brandgefahr zu vermeiden.

- Wenn das Tablet oder eines seiner Zubehörteile nicht ordnungsgemäß funktioniert, wenden Sie sich an Ihren Dienstanbieter vor Ort.

- Zerlegen Sie das Tablet oder sein Zubehör nicht selbst.

Notrufe

In einer Notfallsituation können Sie, wenn Ihr Tablet eingeschaltet ist und Netzempfang hat, einen Notruf absetzen. Allerdings sind die Notrufnummern möglicherweise nicht in allen Netzen verfügbar. Verlassen Sie sich nicht nur auf Ihr Tablet, um einen Notruf abzusetzen.

Empfehlungen zur Verringerung der Strahlenbelastung des Nutzers

- Benutzen Sie Ihr Tablet in Bereichen, die von Ihrem Netz abgedeckt sind, um die Strahlenbelastung zu verringern (z. B. in Tiefgaragen oder bei Reisen mit dem Zug und dem Auto).

- Benutzen Sie Ihr Tablet bei guten Empfangsbedingungen (d.h. die maximale Anzahl von Balken für das Netz wird angezeigt).

- Benutzen Sie ein Freihandsprechset.

- Halten Sie das Tablet beim Telefonieren vom Bauch Schwangerer und Heranwachsender fern.

- Kinder und Jugendliche sollten Tablets in vernünftigem Umfang nutzen und nächtliche Kommunikationen vermeiden und die Häufigkeit und Dauer von Anrufen begrenzen.

ZUSATZINFORMATIONEN

Konformität

CE

- CROSSCALL bestätigt, dass dieses Gerät den grundlegenden Empfehlungen und anderen relevanten Bestimmungen der Richtlinie 2014/53/EU entspricht. Die aktuelle geltende Fassung der Konformitätserklärung finden Sie auf der Website: **https://docs.crosscall.com/public/CERTIFICAT/CORE-T5_CERTIFICATE-OF-CONFORMITY_INTERNATIONAL.pdf**.

- Einschränkungen im 2,4 GHz-Band: Norwegen: Dieser Unterabsatz gilt nicht für das geografische Gebiet im Umkreis von 20 km um das Zentrum von Ny-Ålesund. Einschränkungen im 5 GHz-Band: Gemäß Artikel 10 Absatz 10 der Richtlinie 2014/53/EU ist auf der Verpackung angegeben, dass diese Funkanlage bestimmten Beschränkungen unterliegt, wenn sie in Belgien (BE), Bulgarien (BG), der Tschechischen Republik (CZ), Dänemark (DK), Deutschland (DE), Estland (EE), Irland (IE), Griechenland (EL), Spanien, (ES), Frankreich (FR), Kroatien (HR), Italien (IT), Zypern (CY), Lettland (LV), Litauen (LT), Luxemburg (LU), Ungarn (HU), Malta (MT), die Niederlande (NL), Österreich (AT), Polen (PL), Portugal (PT) Rumänien (RO), Slowenien (SL), Slowakei (SK), Finnland (FI), Schweden (SE), Vereinigtes Königreich (UK (NI)), Türkei (TR), Norwegen (NO), Schweiz (CH), Island (IS) und Liechtenstein (LI) in Verkehr gebracht wird.

Frequenzbänder und Leistung

- Von Funkanlagen benutzte Frequenzbänder: Manche Frequenzbänder sind unter Umständen nicht in allen Ländern oder Regionen verfügbar. Bitte wenden Sie sich für weitere Informationen an den lokalen Netzanbieter.

- Höchstfrequenz des Funksignals, das in dem Frequenzband übertragen wird, in dem die Funkanlage betrieben wird: Die maximale Leistung für alle Bandbreiten liegt unter dem höchsten, in der harmonisierten Norm angegebenen Grenzwert. Die für diese Funkanlage geltenden Nenngrenzwerte für die Frequenzbänder und die Sendeleistung (durch Strahlung und/oder Leitung) sind wie folgt:

Bandbreiten	Frequenz	Maximale Leistung
GSM850	824 MHz-894 MHz	33±2dBm
GSM900	880 MHz-960 MHz	33±2dBm
GSM1800	1710 MHz-1880 MHz	30±2dBm
GSM1900	1850 MHz-1990 MHz	30±2dBm
WCDMA B1	1920 MHz-2170 MHz	23±2dBm
WCDMA B2	1850MHz-1990MHz	23±2dBm
WCDMA B4	1710MHz-2155MHz	23±2dBm
WCDMA B5	824MHz-894MHz	23±2dBm
WCDMA B8	880MHz-960MHz	23±2dBm

Bandbreiten	Frequenz	Maximale Leistung
LTE B1	1920MHz-2170MHz	23±2dBm
LTE B2	1850MHz-1990MHz	23±2dBm
LTE B3	1710MHz-1880MHz	23±2dBm
LTE B5	824MHz-894MHz	23±2dBm
LTE B7	2500MHz-2690MHz	23±2dBm
LTE B8	880MHz-960MHz	23±2dBm
LTE B20	791 MHz-862 MHz	23±2dBm
LTE B28	703 MHz-803 MHz	23±2dBm
LTE B32	1452 MHz-1496 MHz	DL only
LTE B38	2570 MHz-2620 MHz	23±2dBm
LTE B40	2300 MHz-2400 MHz	23±2dBm
WIFI 2,4 GHz	2400 MHz-2483,5 MHz	<20 dBm
WIFI 5GHz	5150 MHz-5725 MHz	<20dBm
Bluetooth	2400MHz-2483.5MHz	<10 dBm
NFC	13,56MHz	<42dBuA/m

Informationen über Zubehör und Software

Wir empfehlen Ihnen die Verwendung folgenden Zubehörs:

ZUBEHÖR	MODELL	TECHNISCHE DATEN
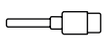	Ref. Crosscall: 1902140199602	USB-A / USB-C 1 m

Die Softwareversion des Produkts lautet L1893.X.XX.XX.XXXX (wobei X=0 bis 9, A bis Z für Aktualisierungen entsprechend der Nutzererfahrung, Sicherheitspatches usw. stehen). Die Softwareaktualisierungen werden vom Hersteller veröffentlicht, um Bugs zu beheben bzw. bestimmte Funktionen des Produkts nach der Markteinführung zu verbessern. Alle vom Hersteller freigegebenen Software-Versionen wurden überprüft und entsprechen den geltenden Vorschriften.
Alle Radiofrequenz-Parameter (zum Beispiel Frequenzbereich und Ausgangsleistung) sind für den Nutzer nicht zugänglich und können von ihm nicht geändert werden. Aktuelle Informationen zu Zubehör und Software finden Sie in der Konformitätserklärung, die auf der folgenden Website eingesehen werden kann: https://docs.crosscall.com/public/CERTIFICAT/CORE-T5_CERTIFICATE-OF-CONFORMITY_INTERNATIONAL.pdf

SPEZIFISCHE ABSORPTIONSRATE (SAR)

Dieses Gerät entspricht den Richtlinien zur Abschirmung hochfrequenter elektromagnetischer Felder, wenn vom Kopf oder dem Körper ein Mindestabstand von 5 mm eingehalten wird. Nach

den Richtlinien der ICNIRP (International Commission on Non-Ionizing Radiation Protection) liegt der durchschnittliche SAR-Grenzwert bei 2 W/kg für Kopf und Rumpf und bei 4 W/kg für die Gliedmaßen auf 10 Gramm Körpergewebe, das die meisten Frequenzen absorbiert.

Maximalwerte für dieses Modell:
- SAR Körper: 1,58 (W/kg) ==> zulässiger Grenzwert: 2 (W/kg)
- SAR Gliedmaßen: 2,90 (W/kg) ==> zulässiger Grenzwert: 4 (W/kg)

Urheberrechte

Dieses Gerät ist ausschließlich für den privaten Gebrauch bestimmt. Das Kopieren von CDs oder Herunterladen von Musik, Videos oder Fotos zwecks Weiterverkauf oder zu anderen kommerziellen Zwecken kann gegen das Urheberrechtsgesetz verstoßen. Das teilweise oder vollständige Kopieren oder Aufzeichnen von Dokumenten, Büchern und/oder Präsentationen, die dem Urheberrechtsgesetz unterliegen, erfordert möglicherweise eine Genehmigung. Informieren Sie sich über die in Ihrem Land geltenden Gesetze und die Rechtssprechung über die Aufzeichnung und Nutzung der genannten Inhalte.

ANHANG

Wichtige Informationen

Für eine optimale Benutzererfahrung verbindet sich das Tablet regelmäßig mit Internet- und Messaging-Servern. Dadurch kommt es automatisch und unvermeidbar zu einem Datenaustausch, der Ihnen zusätzlich zu Ihrem bestehenden Abonnement in Rechnung gestellt oder von Ihrem Prepaid-Abo abgezogen werden kann.

Um etwaige Zusatzkosten für Internetdienste zu vermeiden, empfehlen wir, unbedingt ein geeignetes Paket mit unbegrenztem Internet- und E-Mail-Zugang zu wählen. Zudem sollten Sie es vermeiden, die vorkonfigurierten Standardeinstellungen zu verändern. Bei Bedarf können Sie eine Verbindung zu einem WLAN-Netzwerk herstellen, um den Datenfluss und die Effizienz zu verbessern. Wir empfehlen Ihnen, insbesondere für das Streamen und Herunterladen von Spielen, Videos oder Filmen ein WLAN-Netzwerk zu nutzen.

Daten löschen (Werkseinstellungen)

Um Ihr Telefon auf die Standardeinstellungen zurückzusetzen, wählen Sie im Menü Ihres Telefons **Einstellungen > System > Rücksetzoptionen > Alle Daten löschen (auf Werkseinstellungen zurücksetzen).**

Vergewissern Sie sich vor dem Zurücksetzen, dass Sie Ihre wichtigen auf dem Gerät gespeicherten Daten gesichert haben.

Durch diese Aktion werden alle Daten aus dem internen Speicher des Telefons gelöscht .

In diesem Menü ha ben Sie auch die Möglichkeit, nur Ihre Einstellungen oder WIFI, mobile Daten und Bluetooth zurückzusetzen®

Barrierefreiheitsfunktionen

Die Barrierefreiheitsfunktionen auf Smartphones sind dafür gedacht, Nutzer mit besonderen Bedürfnissen zu unterstützen, wie z. B. bei Seh-, Hör- oder motorischen Einschränkungen. Diese Funktionen ermöglichen eine einfachere und effizientere Nutzung des Geräts.
Du kannst dein Gerät so konfigurieren, dass es besser zugänglich wird. Öffne *Einstellungen*, tippe auf *Barrierefreiheit* und wähle die gewünschten Funktionen aus.

DE

INSTALLIERTE APPS

1. Tonbenachrichtigungen

Erhalte Benachrichtigungen, wenn wichtige Geräusche in deiner Umgebung erkannt werden, etwa ein Rauchmelder oder eine Türklingel.

Mehr Informationen findest du auf der Android-Supportseite.

2. Live-Transkription

Live-Transkription zeigt das Gesprochene als Text auf dem Bildschirm an, um Gespräche leichter mitverfolgen zu können.

Nach der Aktivierung kannst du die Funktion über die schwebende Barrierefreiheitstaste oder mit anpassbaren Optionen starten:

- Schnelleinstellungen
- Lautstärketasten
- Mit zwei Fingern nach oben wischen

Mehr Informationen findest du auf der Android-Supportseite.

3. Voice Access

Ermöglicht die freihändige Steuerung des Geräts mit Sprachbefehlen. Damit kannst du Apps öffnen, Tasten drücken, scrollen und Text eingeben.

BILDSCHIRMLESEFUNKTION

1. TalkBack

TalkBack ist eine Funktion für sehbehinderte oder blinde Personen, die mithilfe gesprochener Rückmeldungen und Berührungsgesten mit dem Gerät interagieren können.

Mehr Informationen findest du auf der Android-Supportseite.

ANZEIGE

1. Zum Vorlesen auswählen

Ermöglicht es dir, Elemente auf dem Bildschirm auszuwählen, damit sie laut vorgelesen oder beschrieben werden.

So funktioniert es:

- Tippe auf ein Element (z. B. Text oder Bild)
- Streiche mit dem Finger über den Bildschirm, um mehrere Elemente zu hören
- Tippe auf Wiedergabe, um alles vorlesen zu lassen

Mehr Informationen findest du auf der Android-Supportseite.

2. Anzeigegröße und Text

Hier kannst du die Schriftgröße, Anzeigegröße, Textstärke und den Kontrast ändern.

Mehr Informationen findest du auf der Android-Supportseite.

3. FARBE UND BEWEGUNG

a. Farbkorrektur

Hilft, Farben besser zu unterscheiden oder sie zu entfernen, um die Konzentration zu verbessern.

b. Farbumkehrung

Kehrt alle Farben auf dem Gerät um, auch in Medieninhalten (z. B. wird schwarzer Text auf weißem Hintergrund zu weißem Text auf schwarzem Hintergrund). Die Lesbarkeit kann beeinträchtigt werden.

Mehr Informationen findest du auf der Android-Supportseite.

DE

Dunkles Design

Das dunkle Design wird auf die Benutzeroberfläche von Android und kompatible Apps angewendet. Farben in Medieninhalten (z. B. Videos) bleiben unverändert.

Mehr Informationen findest du auf der Android-Supportseite.

c. Animationen entfernen

Reduziert Bewegungen auf dem Bildschirm und fördert die Konzentration.

d. Cursor vergrößern

Erhöht die Größe des Mauszeigers zur besseren Sichtbarkeit.

4. Extra dunkel

Für komfortableres Lesen kann die Helligkeit unter das übliche Minimum gesenkt werden.

5. Vergrößerung

Ermöglicht das Zoomen und Vergrößern von Elementen auf dem Bildschirm.

Mehr Informationen findest du auf der Android-Supportseite.

INTERAKTIONSKONTROLLEN

1. Switch Access

Mit Switch Access kannst du einen oder mehrere physische Schalter statt des Touchscreens verwenden, um mit dem Gerät zu interagieren.

Mehr Informationen findest du auf der Android-Supportseite.

2. Verzögerung bei gedrücktem Halten

Hier kannst du die Dauer für langes Drücken, die Anzeigedauer von Interaktionen und automatisches Klicken einstellen.

3. SYSTEMSTEUERUNGEN

a. Navigationsmodus

Erlaubt die Wahl zwischen Gestensteuerung oder der Navigation mit drei Tasten.

Mehr Informationen findest du auf der Android-Supportseite.

UNTERTITEL

1. Live-Untertitel

Generiert automatisch Untertitel für gesprochene Inhalte per einfachem Befehl. Funktioniert mit Videos, Podcasts, Anrufen und Sprachnachrichten.

Mehr Informationen findest du auf der Android-Supportseite.

2. Untertiteleinstellungen
Erlaubt die Anpassung von Schriftgröße und Stil der Untertitel für bessere Lesbarkeit.

AUDIO

1. Audiobeschreibungen
Gibt gesprochene Beschreibungen zu Bildschirminhalten in unterstützten Videos wieder.

2. **Benachrichtigungen mit Blitz**
Lässt den Bildschirm oder die Kamera blinken, wenn Benachrichtigungen oder Alarme eingehen.
WICHTIG: Bei Lichtempfindlichkeit diese Funktion mit Vorsicht nutzen.

3. Hörgeräte
Unterstützt die Verwendung von Hörgeräten mit deinem Smartphone.

4. Audioeinstellungen
Ermöglicht Mono-Audio und Anpassung der Balance zwischen links und rechts.

5. Text-in-Sprache-Ausgabe
Wandelt eingegebenen Text in gesprochene Sprache um. Du kannst Sprache, Sprechgeschwindigkeit und Tonhöhe auswählen.

TEXT IN ECHTZEIT (abhängig vom Anbieter)
Diese Funktion erlaubt den Austausch von Textnachrichten während eines Anrufs in Echtzeit. Sie unterstützt Menschen mit Hörbehinderungen, Sprachstörungen oder wenn eine Transkription zusätzlich zur Stimme benötigt wird.
Echtzeit-Textanrufe werden als Transkription gespeichert.
Mehr Informationen findest du auf der Android-Supportseite.

Garantiebedingungen

Für Ihr Tablet und das in der Packung enthaltene Zubehör gilt bei normalem Gebrauch für die Dauer der Garantie (siehe unsere Allgemeinen Geschäftsbedingungen für den Kundendienst unter **www.crosscall.com > Support > Garantie**) eine Garantie gegen alle Defekte oder Funktionsstörungen, die aufgrund ihrer Konzeption oder Herstellung oder aufgrund eines Materialfehlers auftreten können. Diese Garantie gilt ab dem auf der Originalrechnung angegebenen Kaufdatum des Produkts. Nach Ablauf dieser Frist endet die gewerbliche Garantie von Rechts wegen. Die Dauer der Verfügbarkeit von für die Nutzung neuer Produkte unerlässlichen Ersatzteilen beträgt zehn (10) Jahre ab dem Ende der Vermarktung des Produkts.

Weitere Einzelheiten zu den Garantiebedingungen finden Sie auf www.crosscall.com > Support > Garantie.

Bevor Sie unseren Kundendienst kontaktieren, empfehlen wir Ihnen, die folgenden Anweisungen zu befolgen:
- Laden Sie den Akku vollständig auf;
- Aktualisieren Sie die Software oder stellen Sie die Werkseinstellungen wieder her, um das Tablet zu formatieren.
- Lesen Sie den Abschnitt FEHLERBEHEBUNG in diesem Handbuch (Seite 40-43) aufmerksam durch, um zu ermitteln, ob es Lösungsvorschläge für das aufgetretene Problem gibt.

WARNUNG: ALLE Benutzerdaten des Tablets (Kontakte, Fotos, Nachrichten, Dateien und heruntergeladene Apps) gehen dabei endgültig verloren. Wir empfehlen Ihnen dringend, vor dem Formatieren eine vollständige Sicherung der Daten Ihres Tablets durchzuführen.

—> So setzen Sie die Standardeinstellungen zurück: Tippen Sie im Menü Ihres Tablets auf **Einstellungen > System > Erweiterte Einstellungen > Rücksetoptionen > Alle Daten löschen (Werkseinstellungen wiederherstellen).**)

Wenn Ihr Tablet einen Defekt aufweist, der seine normale Nutzung beeinträchtigt, übergeben Sie das Gerät bitte unserem Kundendienst. Die Reparatur oder ein Umtausch Ihres Tablets ist nicht möglich, wenn die Marke oder Seriennummer (IMEI) entfernt oder verändert wurden oder wenn Ihr Kaufbeleg nicht vorliegt oder unleserlich ist.
Wenn sich der Konformitätsmangel oder Defekt bestätigt, wird Ihr Tablet ersetzt oder teilweise oder vollständig repariert. Diese Garantie deckt die Kosten für Ersatzteile und Arbeitskosten.

Bevor Sie Ihr Tablet an unseren Kundendienst schicken, empfehlen wir Ihnen:
- Ihre IMEI zu notieren und sicher aufzubewahren (*);
- Die SD-Karte sowie die SIM-Karte aus dem Gerät zu nehmen;
- Ihre persönlichen Daten zu sichern. Möglicherweise muss Ihr Tablet in unserem Reparaturzentrum neu formatiert werden.

(*) Ihr IMEI-Code ist die Seriennummer, die die Identifikation Ihres Geräts und die Nachverfolgung des Kundendiensts ermöglicht. Es gibt mehrere Möglichkeiten, Ihren IMEI-Code zu ermitteln:
- Geben Sie *#06# auf der Tastatur Ihres Tablets ein;
- Überprüfen Sie die Verpackung Ihres Tablets;
- Die IMEI-Nummer kann auf der Rückseite Ihres Tablets oder je nach Modell auf dem Etikett angegeben sein, oder sie befindet sich eingebrannt auf dem SIM-Schubfach Ihres Tablets.

Bitte fügen Sie bei der Einsendung Ihres Tablets an unseren Kundendienst folgende Dokumente und Informationen bei:
- Eine Kopie der Rechnung oder Quittung, aus der das Kaufdatum, der Produkttyp und der Name des Händlers hervorgehen ;
- Den IMEI-Code des Tablets;
- Eine Beschreibung des Defekts des Tablets.

Bitte lesen Sie die allgemeinen Geschäftsbedingungen auf der Crosscall-Website unter folgender Adresse: **www.crosscall.com**

CORE-T5, in Frankreich entwickelt und in China montiert
Entwickelt und importiert durch:
CROSSCALL – 245 RUE PAUL LANGEVIN 13290 AIX-EN-PROVENCE – Frankreich.

INDICE

PRESENTAZIONE GENERALE DEL TABLET

Presentazione del dispositivo 215
X-LINK™* 216
X-BLOCKER 216

ATTIVAZIONE DEL CORE-T5

Installazione della scheda nano SIM/micro SD 217
Accensione del tablet 218
Consigli e precauzioni da adottare per ricaricare la batteria 218

TOUCH SCREEN, NAVIGAZIONE DI SISTEMA E PULSANTI DEL CORE-T5

Utilizzo del touch screen 220
Navigazione di sistema 222
Pulsanti del tablet 224

UTILIZZO DEL TABLET

Chiamate telefoniche 226
Contatti 227
Messaggi 227
Fotocamera 228
Galleria 229
Trasferimento dati al nuovo tablet CROSSCALL 230
Trasferimento dati tra il tablet CROSSCALL e il PC 232
Gestione delle schede SIM 234
Dati mobili 234
Browser 235
E-mail 235
Risparmio batteria 235
Ripristinare il tablet 236
Aggiornamento del sistema 236

PERSONALIZZAZIONE DEL TABLET

Schermata Home 237
Suono 238
Notifiche 238
Data e ora 238
Lingue 238

SUGGERIMENTI E COLLEGAMENTI

Modalità Schermo condiviso 239
Acquisizione della schermata 239
Rotazione automatica dello schermo 239
Riattivazione dello schermo 239
Proiezione su uno schermo secondario 240

Modalità guanti 240
Modalità di blocco del touch screen 240
NFC 241
Condivisione della batteria 241
Animazione di ricarica 241
Installazione del cordoncino di sicurezza* (leash) 241
Calcolatrice 242

LE APPLICAZIONI CROSSCALL

X-SENSORS 242
X-SAFE 243
X-TALK 246
X-STORY 247
X-CAMP: L'applicazione della community CROSSCALL 248

RISOLUZIONE DEI PROBLEMI

Dispositivo 249
Chiamate 250
Batteria 250
Multimedia 251
Archiviazione 251
Altro 252

MISURE DI SICUREZZA

Informazioni sulla sicurezza generale 253
Informazioni sull'impermeabilità 255
Dispositivi medici 255
Sicurezza stradale 256
Alimentazione e ricarica 256
Protezione dell'udito 257
Protezione dell'ambiente 258
Pulizia e manutenzione 258
Chiamate d'emergenza 259
Raccomandazioni per ridurre l'esposizione dell'utilizzatore alle radiazioni 259

INFORMAZIONI COMPLEMENTARI

Conformità 259
Bande di frequenza e potenza 260
Informazioni sugli accessori e i software 261
Tasso specifico di assorbimento (SAR) 261
Diritti d'autore 262

ALLEGATO

Informazioni importanti 262
Condizioni di garanzia 262

IT

Grazie di aver scelto CROSSCALL e questo tablet.

Il manuale di istruzioni permetterà di familiarizzare con il nuovo dispositivo.

I VANTAGGI DI CORE-T5

Durevole

CORE-T5 ha una garanzia di 5 anni, una durata eccezionale nel mondo della telefonia. In più, CORE-T5 è stato progettato secondo i valori CROSSCALL in termini di resistenza ed è in possesso dello standard militare MIL-STD-810H oltre ad avere un'autonomia eccezionale, per fare in modo che si adatti perfettamente alla vita quotidiana e alle abitudini dei professionisti.

Performante

CORE-T5 dispone di processore Qualcomm® Snapdragon™ 665 Octa-core e 3 GB di RAM, che permettono di navigare velocemente con il tablet e di passare con facilità da un utilizzo intensivo a uno più tranquillo. Fornito con AndroidTM 11, CORE-T5 è certificato Android Enterprise Recommended, questo garantisce quindi l'aggiornamento al prossimo sistema operativo Android e un aggiornamento regolare delle patch di sicurezza per almeno 3 anni.

Comunicazione tecnica

CORE-T5 è stato concepito appositamente per la PMR (Professional Mobile Radio). Supporta tutti i protocolli mission-critical (supporto delle funzioni Release 12 3GPP), permettendo agli utilizzatori di comunicare anche in caso di saturazione della rete, grazie a meccanismi di prelazione di risorse e prioritizzazione del traffico. Con 2 pulsanti programmabili e un potente altoparlante da 100 dB, garantisce un utilizzo sul campo: in ambienti rumorosi e/o con guanti spessi.

PRESENTAZIONE GENERALE DEL TABLET

Presentazione del dispositivo

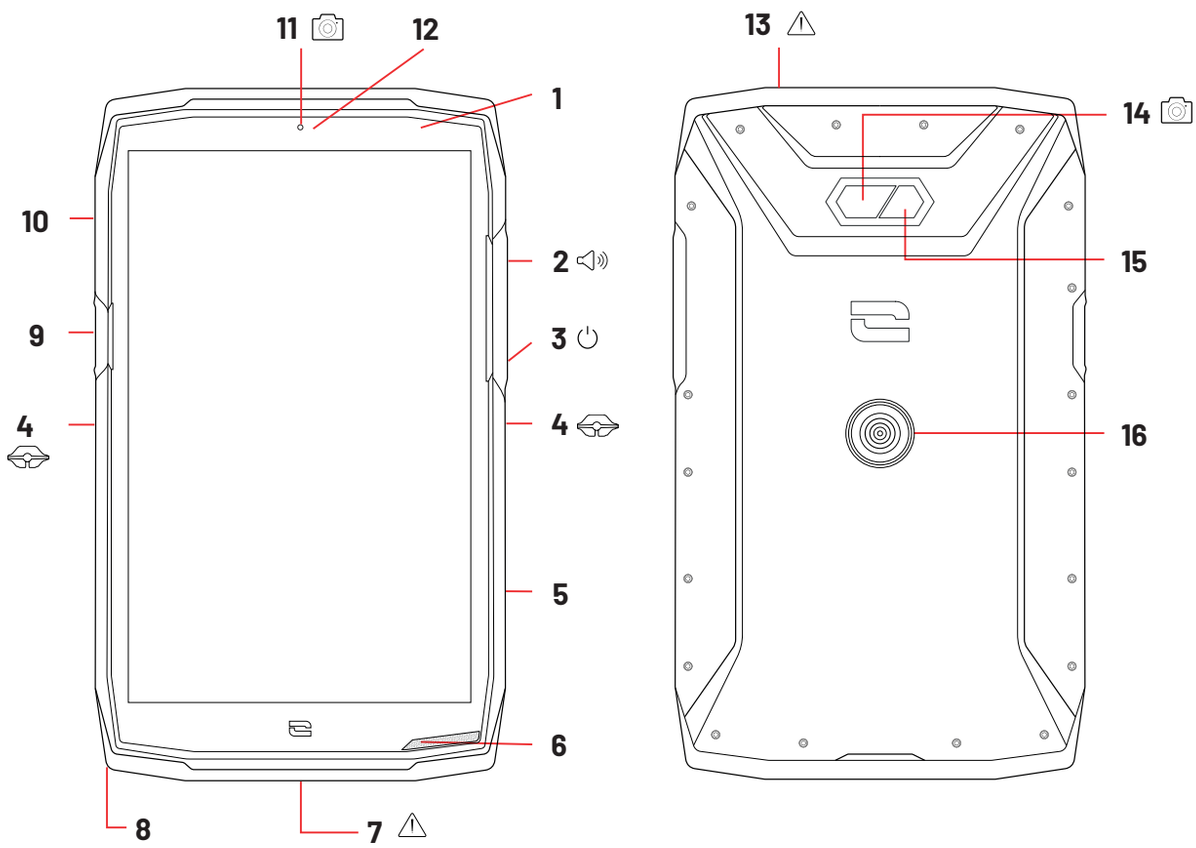

1. Sensore di luminosità
2. Pulsante volume +/-
3. Pulsante On/Off
4. Tacche X-BLOCKER
5. Pulsante programmabile n. 2
6. Altoparlante
7. Porta USB-Tipo C (tappo a tenuta stagna – da chiudere sempre bene!)
8. Passaggio per il cordoncino di sicurezza
9. Pulsante programmabile n. 1
10. Cassetto di inserimento delle schede SIM e della scheda microSD
11. Fotocamera frontale 5MP
12. LED di notifica
13. Presa per auricolari (tappi a tenuta stagna – da chiudere sempre bene!)
14. Fotocamera posteriore 13MP
15. Flash
16. X-LINKTM: (fissaggio / ricarica / trasferimento dati)

*Technologie Magconn

X-LINK™*
Il sistema intelligente di fissaggio magnetico

Questo connettore magnetico, posto dietro il tablet, permette in un gesto di fissarlo e di connetterlo agli accessori esclusivi X-LINK™*.
A seconda degli accessori utilizzati, l'X-LINK™* può anche permettere di ricaricare il tablet e/o trasferire dati.

X-BLOCKER
Il sistema di fissaggio meccanico rinforzato

Nelle situazioni che richiedono il massimo sostegno, questo accessorio esclusivo fornito con il tablet assicura il suo fissaggio agli accessori compatibili (forza di strappo 20 kg). Si fissa facilmente alle tacche laterali del tablet. Il suo rivestimento in silicone riduce le vibrazioni causate dagli urti.

Prima di iniziare qualsiasi attività, verificare che l'X-BLOCKER sia perfettamente agganciato nelle tacche del tablet.

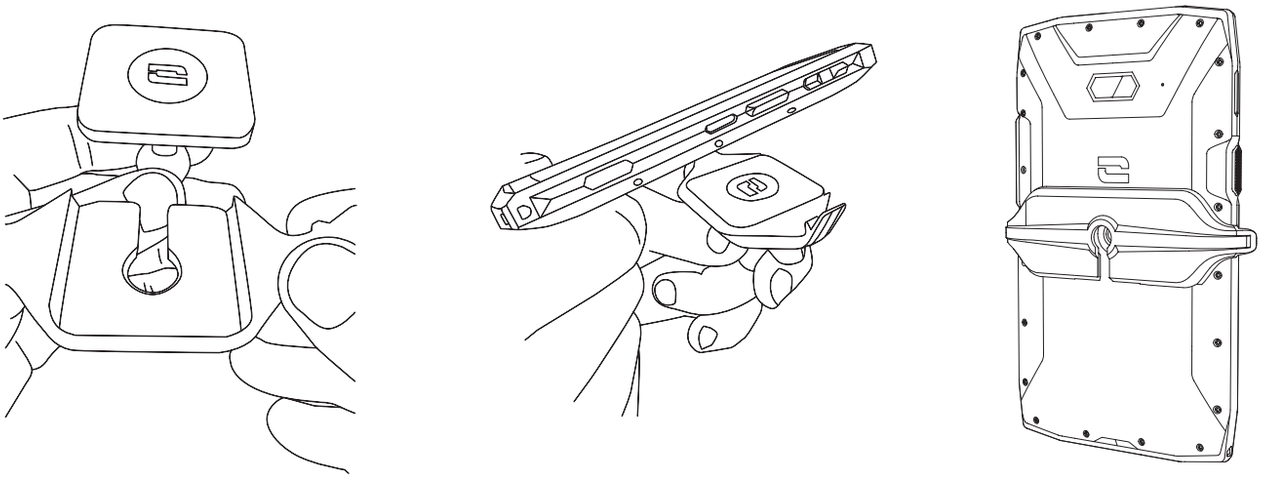

La linea completa di accessori compatibili con X-LINK™* e X-BLOCKER è disponibile su www.crosscall.com

*Technologie Magconn

ATTIVAZIONE DEL CORE-T5

Installazione della scheda nano SIM/micro SD

1. Assicurarsi che il dispositivo sia spento. In caso contrario, spegnerlo premendo il tasto On/Off.
2. Estrarre il cassetto per le schede nano SIM/micro SD con lo strumento di estrazione fornito, inserendolo nel foro previsto a questo scopo, come mostrato qui sotto.

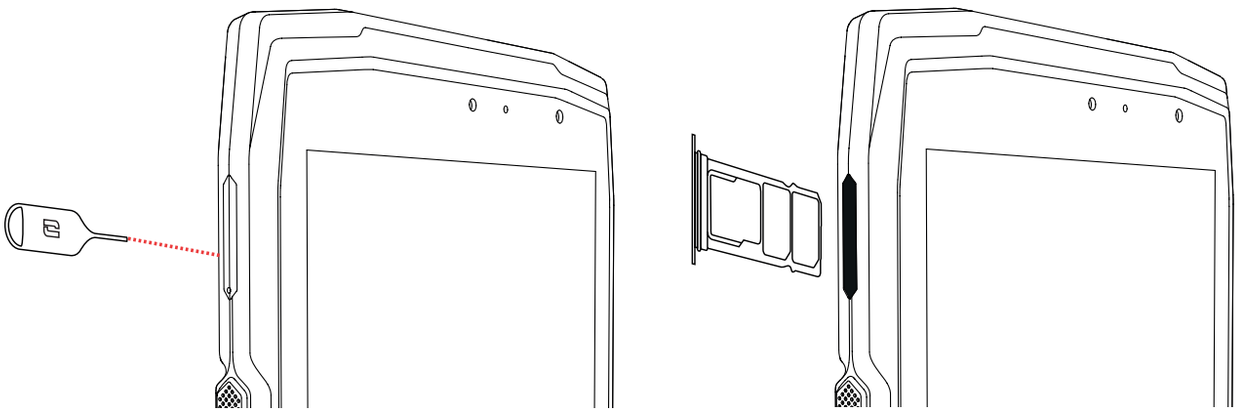

3. Rimuovere completamente il cassetto.
4. È possibile installare 2 schede nano SIM e una scheda micro SD nel tablet.

a. Per assicurare una compatibilità ottimale con i servizi degli operatori, invitiamo a inserire la propria scheda nano SIM, lato metallico verso il basso, nello scomparto di destra (SIM 1).

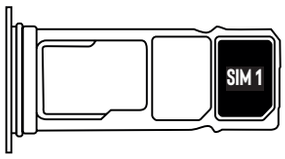

b. Se lo si desidera, inserire una seconda scheda nano SIM, lato metallico verso il basso, nello scomparto centrale (SIM 2) e/o una scheda micro SD nello scomparto di sinistra.

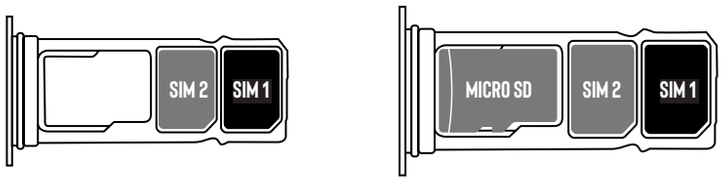

5. Riposizionare il cassetto nel tablet.

a. Verificare che le schede siano allineate correttamente.
b. Verificare che il cassetto sia allineato correttamente allo slot del tablet quando lo si inserisce.
c. Inserire il cassetto e premerlo come mostrato qui sopra.

Attenzione: per garantire l'impermeabilità del tablet, assicurarsi che il cassetto sia completamente inserito e ben bloccato.

Accensione del tablet

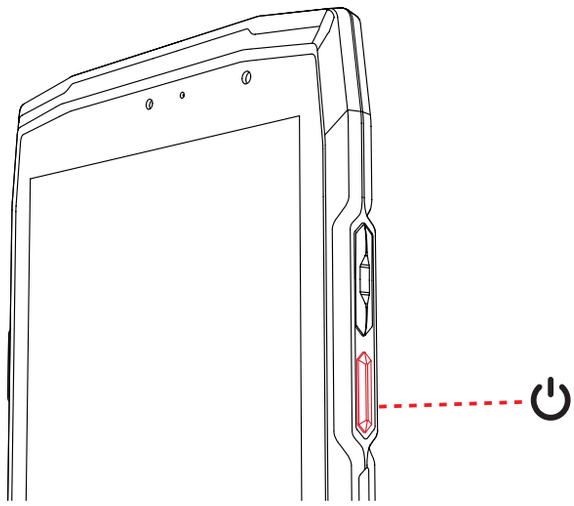

Premere a lungo il pulsante **On/Off** del tablet e attendere alcuni secondi affinché lo schermo si illumini.

Quando si accende il tablet per la prima volta o dopo aver effettuato un ripristino dei dati, seguire le istruzioni visualizzate sullo schermo per configurarlo.

Dopo aver acceso il tablet, questo pulsante può servire anche per:

- Bloccare / Sbloccare il touch screen con una breve pressione
- Accedere alle chiamate d'emergenza, spegnere o riavviare il tablet con una pressione prolungata.

Consigli e precauzioni da adottare per ricaricare la batteria

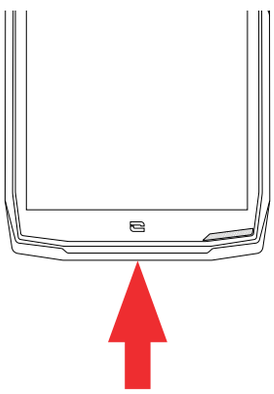

1. Aprire la protezione impermeabile e collegare il cavo e l'adattatore fornito nel pack, tramite la porta USB-A. Collegare quindi l'altra estremità del cavo nella porta USB-C del tablet.
2. Collegare l'adattatore a una presa elettrica.
3. Quando la batteria è completamente carica, scollegare il tablet dal caricabatteria. Scollegare prima il caricabatteria dal dispositivo e poi questo dalla presa elettrica a parete.

Non ricaricare mai il tablet utilizzando la connessione magnetica X-LINK™* e la connessione USB insieme, per evitare di abbreviare la durata delle apparecchiature del tablet.

La batteria è integrata nel tablet e non è amovibile. Non rimuovere la batteria autonomamente.

*Technologie Magconn

- Per non usurare prematuramente la batteria del dispositivo, si raccomanda di rispettare le buone regole d'uso a ogni ciclo di ricarica. Per questo è preferibile ricaricare la batteria non appena questa raggiunge il 20% ed evitare di caricarla oltre l'80%, invece di effettuare cicli di ricarica completi (dallo 0 al 100%).

- Utilizzare esclusivamente un caricabatteria e un cavo approvato e compatibile con il tablet. L'utilizzo di caricabatterie o cavi non approvati può causare l'esplosione della batteria o danneggiare il tablet.

- Evitare di utilizzare il tablet mentre si sta ricaricando. Non coprire il tablet o l'adattatore elettrico.

- Un collegamento non corretto del caricabatteria potrebbe danneggiare gravemente il tablet. Qualsiasi danno causato da un utilizzo non corretto non è coperto dalla garanzia.

- Rimuovere il caricabatteria dalla presa elettrica quando il tablet non è in carica.

- È possibile che il tablet non si accenda immediatamente se si sta ricaricando una batteria completamente scarica. Dopo un po' di ricarica, il tablet si avvierà normalmente.

- Se l'alimentazione CA è più bassa, il tempo di ricarica rischia di essere più lungo.

- Se si utilizzano caricabatterie non convenzionali come i computer, il tempo di ricarica rischia di essere più lungo.

- Il tempo di ricarica può variare a seconda della temperatura ambiente e del livello residuo della batteria.

- Il tablet può essere ricaricato in sicurezza a una temperatura compresa tra 0 e 40 °C. Qualsiasi ricarica effettuata a temperature inferiori a 0 °C o superiori a 40 °C può compromettere le prestazioni della batteria e ridurne la sua durata. Una ricarica prolungata a temperature estreme danneggerà la batteria.

- Durante la ricarica il tablet e il caricabatteria possono riscaldarsi. Questo fenomeno è normale e non dovrebbe ridurre la durata o le prestazioni del tablet. Se la batteria si riscalda più del normale, interrompere la ricarica. Mettere il tablet in un luogo fresco e attendere che si raffreddi. Evitare il contatto prolungato con la superficie del tablet se questa è calda.

Le funzionalità del dispositivo variano a seconda della posizione, della lingua, dell'operatore e del modello. Questo dispositivo è compatibile con la funzione OTG. Utilizzare un cavo OTG standard.

TOUCH SCREEN, NAVIGAZIONE DI SISTEMA E PULSANTI DEL CORE-T5

Conoscere il funzionamento del tablet e delle sue applicazioni in pochi e semplici gesti.

Utilizzo del touch screen

Toccare

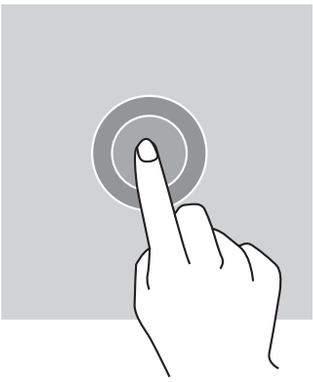

Per aprire un'applicazione, selezionare un elemento del menu, premere un tasto del touch screen o inserire un carattere con la tastiera sullo schermo, toccare l'elemento con il dito.

Premere in modo prolungato

Appoggiare il dito su un elemento o sullo schermo e mantenerlo premuto per 2 secondi per accedere alle opzioni disponibili.

Scorrere

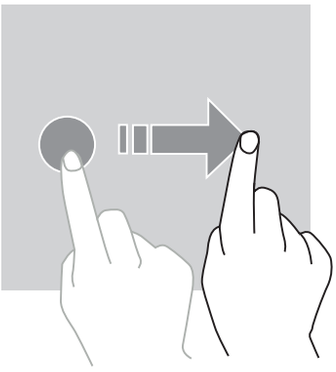

Trascinare verso sinistra o verso destra sulla schermata Home o quella delle applicazioni per visualizzare altre pagine.

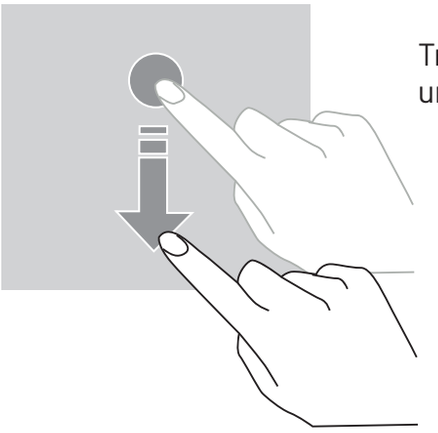

Trascinare verso l'alto o verso il basso per far scorrere una pagina web o un elenco di elementi.

Spostare

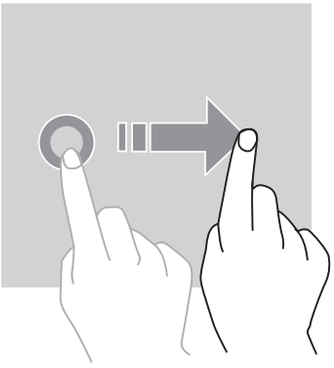

Per spostare un elemento, appoggiare il dito su di esso, tenerlo e trascinarlo verso la posizione desiderata.

Azioni con due dita

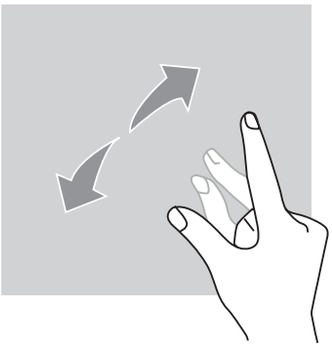

Iniziare avvicinando due dita e poi allontanarle per ingrandire una parte di una pagina web, una mappa o un'immagine.

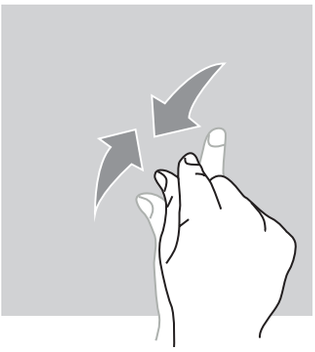

Avvicinarle per rimpicciolire.

Navigazione di sistema

Il tablet propone due modalità di navigazione di sistema:

- La navigazione con tre pulsanti
- La navigazione tramite gesti

Qui di seguito viene illustrata nel dettaglio la navigazione con tre pulsanti che rappresenta la navigazione predefinita del tablet. Per impostare la navigazione tramite gesti, andare nell'applicazione **Impostazioni** > **Navigazione di sistema**.

Home / Assistente vocale

Da qualsiasi pagina del tablet, premere il tondo al centro dello schermo per tornare alla schermata Home

Una pressione prolungata di questo tasto attiverà l'assistente vocale di Google.

Indietro

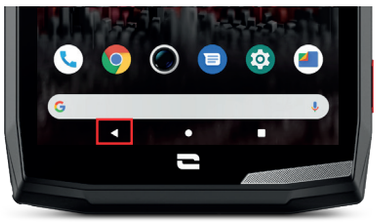

Da qualsiasi pagina del tablet, premere il triangolo in basso a sinistra dello schermo per tornare alla pagina precedente.

Applicazioni aperte

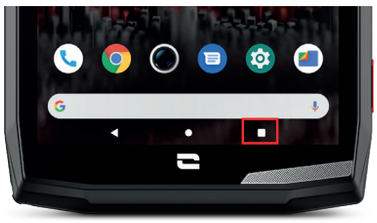

Da qualsiasi pagina del tablet, premere il quadrato in basso a destra dello schermo e accedere alla posizione dove sono memorizzate tutte le applicazioni aperte.

Menu delle applicazioni del tablet

Tutte le applicazioni installate sul tablet sono disponibili nel menu del dispositivo. Per accedervi dalla schermata Home:

1. Scorrere lo schermo dal basso verso l'alto.
2. Far scorrere le applicazioni trascinando il dito dal basso verso l'alto dello schermo, facendo clic sull'applicazione cui si desidera accedere.
3. Scorrere lo schermo verso il basso o premere il pulsante Home (tondo in basso al centro dello schermo) per chiudere il menu del tablet.

Centro notifiche

Da qualsiasi schermata del tablet, è possibile accedere alle notifiche ricevute.

1. Per aprire la finestra delle notifiche, scorrere lo schermo dall'alto verso il basso. Viene visualizzato l'elenco delle notifiche.
2. Far scorrere l'elenco per consultare tutte le notifiche, quindi fare clic sulle notifiche ricevute per consultarle nel dettaglio. Una volta letta, la notifica scomparirà automaticamente.
3. È anche possibile eliminare le notifiche senza consultarle. Per farlo, far scorrere la notifica verso destra. Per eliminare tutte le notifiche contemporaneamente, fare clic su **Cancella tutto**.
4. Scorrere lo schermo dal basso verso l'alto o premere il pulsante Home (tondo in basso al centro dello schermo) per chiudere il centro notifiche.

Finestra di configurazione rapida

Da qualsiasi schermata del tablet, è possibile accedere alla finestra di configurazione rapida che permette di vedere e modificare le impostazioni principali del tablet in modo semplice.

1. Per aprire la finestra di configurazione rapida, scorrere lo schermo dall'alto verso il basso. In questo modo si avrà accesso alle prime impostazioni disponibili sulla finestra di configurazione rapida del tablet.
2. Scorrere nuovamente lo schermo dall'alto verso il basso per ingrandire il riquadro bianco e consultare tutte le impostazioni disponibili in questa finestra di configurazione rapida.
3. Premere un'impostazione per attivarla/disattivarla. Le impostazioni in grigio sono disattivate. Se si desidera visualizzare più opzioni relative a una impostazione, effettuare una pressione prolungata sulla stessa.
4. Scorrere lo schermo dal basso verso l'alto o premere il pulsante Home (tondo in basso al centro dello schermo) per chiudere la finestra di configurazione rapida.

È possibile aggiungere, eliminare o spostare le impostazioni desiderate facendo clic sulla matitina in basso a sinistra della finestra di configurazione rapida.

- Per spostare una impostazione, effettuare una pressione prolungata su di essa e trascinarla sul punto desiderato.
- Per aggiungere una impostazione, farla scorrere verso l'alto dalla zona **Selezionare e trascinare le icone per aggiungerle.**
- Per eliminare una impostazione, trascinarla verso il basso fino alla zona **Trascinare i riquadri qui per eliminarli**.

Pulsanti del tablet

Pulsante On/Off e blocco/sblocco dello schermo

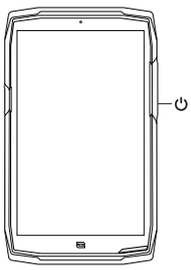

Questo pulsante permette principalmente di:
- accendere/spegnere/riavviare il tablet con una pressione prolungata
- bloccare/sbloccare il tablet.

- Premere il pulsante **On/Off** per bloccare manualmente lo schermo.

- Premere il pulsante **On/Off** per riaccendere lo schermo e trascinare il dito in qualsiasi senso sullo schermo per sbloccarlo.

Lo schermo si blocca automaticamente e passa in modalità sospensione dopo un certo periodo di inattività, per ridurre il consumo di energia e impedire azioni involontarie.

Per impostare il tempo di sospensione automatica, andare su:
Impostazioni > **Schermo** > **Impostazioni avanzate di sospensione dello schermo** e selezionare la durata desiderata.

Pulsanti programmabili

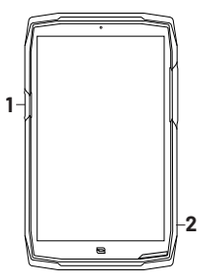

Il CORE-T5 è dotato di due pulsanti programmabili (n° 1 e n° 2) che possono essere utilizzati in due modi diversi:
- mediante una pressione PROLUNGATA
- mediante 3 BREVI pressioni ripetute in maniera ravvicinata.

Questa configurazione permette di impostare a propria scelta due funzioni per pulsante, ossia 4 in totale.
Questi pulsanti sono impostati in modo predefinito, ma possono essere modificati secondo i propri desideri.

Per farlo:
- Accedere al menu **Impostazioni** > **Pulsanti** > quindi selezionare l'azione del pulsante che si desidera configurare (tripla pressione o pressione prolungata).

- Per ogni azione è possibile:
  - Chiamare un numero di telefono specifico
  - Lanciare un'applicazione del tablet (X-TALK, X-SAFE, Fotocamera, Torcia...)
  - Attivare / disattivare una modalità (Guanti, "Non disturbare", blocco del touch screen)

Pulsanti volume +/-

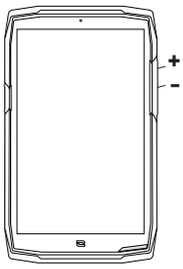

Questo pulsante, formato da un tasto + e un tasto -, permette di configurare il volume delle chiamate e delle notifiche, passando facilmente tra 3 modalità:

- Suoneria
- Vibrazione
- Silenzioso

Permetterà anche di regolare facilmente il volume:

- delle chiamate
- delle suonerie / notifiche
- dei contenuti multimediali
- degli allarmi

LED di notifica

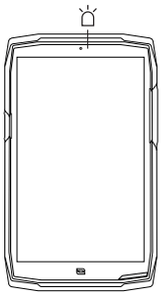

Il CORE-T5 è dotato di un LED di notifica. Questo può accendersi quando:

- la batteria del tablet è scarica (<20%)
- il tablet è in ricarica
- dei contenuti foto/video sono catturati
- il dispositivo effettua delle associazioni Bluetooth
- vengono ricevute delle notifiche per alcune delle applicazioni.

Per configurare il LED di notifica per le funzioni descritte qui sopra, andare su:
Impostazioni > **Applicazioni e notifiche** > **Notifiche LED.**
Questo menu permette di:

- Attivare/Disattivare gli eventi per i quali si desiderano delle notifiche.
- Aggiungere/Eliminare le applicazioni per le quali si desidera sapere quando viene ricevuta una notifica. Per ogni applicazione, è possibile scegliere tra 9 colori e un numero di lampeggi tra 1 e 3

Sono impostate in modo predefinito più applicazioni, tuttavia è possibile aggiungerne o eliminarle, in base alle proprie esigenze:

- Per aggiungere un'applicazione, fare clic su **Aggiungi un'applicazione** e selezionare l'applicazione desiderata nel menu del tablet.
- Per eliminare un'applicazione, fare clic sull'applicazione in questione, quindi su **Elimina.**

È anche possibile decidere di utilizzare esclusivamente le notifiche LED senza che lo schermo si illumini a ogni notifica ricevuta. Per farlo andare nel menu **Impostazioni > Applicazioni e notifiche > Notifiche** e disattivare l'opzione **Illumina lo schermo per le notifiche**.

UTILIZZO DEL TABLET

Chiamate telefoniche

Comporre un numero

1. Premere dalla schermata Home o dal menu del tablet.

2. Premere per aprire la tastiera e inserire un numero di telefono.

3. Premere per effettuare una chiamata.

Dal registro chiamate o dalla rubrica contatti

1. Premere dalla schermata Home o dal menu del tablet.

2. Premere per accedere al registro chiamate e fare clic sul numero che si desidera chiamare.

3. Premere per accedere alla rubrica contatti e fare clic sul contatto che si desidera chiamare.

Effettuare una chiamata internazionale

1. Premere dalla schermata Home o dal menu del tablet.

2. Premere per aprire la tastiera.

3. Premere 0 e tenere premuto il dito fino alla visualizzazione del segno +.

4. Inserire il prefisso internazionale, il prefisso della zona e il numero di telefono.

5. Premere per chiamare il numero composto.

Chiamate 4G (VoLTE) / Chiamate WIFI (VoWIFI)

Per impostare le chiamate in 4G e WIFI:

1. Andare su: **Impostazioni** > **Rete e Internet**

2. Fare clic sulla scheda SIM che si desidera configurare.

3. È possibile attivare / disattivare la funzione **Chiamata in 4G** e **Chiamate WIFI.**

Ricevere delle chiamate

Quando arriva una chiamata, scorrere rapidamente lo schermo verso l'alto per rispondere alla chiamata.

Quando arriva una chiamata, scorrere rapidamente lo schermo verso il basso per rifiutare la chiamata.

Contatti

Creazione manuale di un contatto

1. Premere l'applicazione **Contatti** dal menu del tablet.

2. Premere + per creare un nuovo contatto.

3. Inserire i dati del contatto.

4. Fare clic su **Salva** per salvare il nuovo contatto

Creazione/Modifica di un contatto tramite la tastiera

1. Premere per aprire la tastiera del tablet .

2. Inserire il numero e fare clic su:

a. **Crea un contatto**, per salvare il numero come nuovo contatto.

b. **Aggiungi a un contatto**, per aggiungere questo numero a un contatto già esistente.

Creazione/Modifica di un contatto da una chiamata ricevuta

1. Premere per visualizzare il registro chiamate

2. Fare clic sul numero che si desidera salvare e fare clic su:

a. **Crea un contatto**, per salvare il numero come nuovo contatto.

b. **Aggiungi a un contatto**, per aggiungere questo numero a un contatto già esistente.

Messaggi

Inviare un messaggio

1. Premere l'applicazione **Messaggi** dalla schermata Home o dal menu del tablet.

2. Fare clic su Démarrer une discussion

3. Selezionare il contatto/i contatti cui si desidera inviare il messaggio.

4. Scrivere il messaggio grazie alla tastiera virtuale.

5. Inviare il messaggio facendo clic su SMS .

Visualizzare i messaggi

1. Premere l'applicazione **Messaggi** dalla schermata Home o dal menu del tablet.

2. Selezionare un contatto nell'elenco dei messaggi.

3. Visualizzare la conversazione.

Fotocamera

Scattare foto/Realizzare video

Con la fotocamera del CORE-T5, è possibile scattare foto o registrare video. Per farlo:

1. Premere l'applicazione **Fotocamera** dalla schermata Home o dal menu del tablet.

2. Fare clic sul tasto in basso a destra dell'applicazione per passare dalla modalità foto alla modalità video.

3. Inquadrare il soggetto sullo schermo e premere il tasto centrale per scattare la foto o avviare il video.

4. La foto/il video sarà automaticamente salvato nell'applicazione **Galleria**.

Lettore QR code

La fotocamera funge anche da lettore QR code. Permette di riconoscere e decifrare i principali tipi di QR code (siti web, biglietti da visita, hotspot WIFI, invio di SMS, chiamata).

1. Premere l'applicazione **Fotocamera** dalla schermata Home o dal menu del tablet.

2. Inquadrare il QR code da leggere al centro della fotocamera.

3. Fare clic sulla notifica visualizzata in basso sullo schermo per effettuare l'azione legata al QR Code.

Funzione "Touch-lock": per scattare foto / realizzare video sott'acqua

Per scattare foto/realizzare video sott'acqua, è necessario attivare la funzione "Touch-lock" posta in alto a destra dello schermo, che blocca il touch screen (in modalità foto o video). È poi possibile premere il pulsante di regolazione del volume o uno dei due pulsanti programmabili per scattare delle foto o avviare/interrompere un video.

Per disattivare questa funzione, basta fare doppio clic sul pulsante di accensione del tablet.

Questa funzione può anche essere utilizzata in situazioni particolari, quando si pensa che degli elementi possano andare a toccare lo schermo.
Esempio: utilizzo con imbracatura, su supporto per bicicletta...

Dopo un'immersione in acqua di mare, sciacquare il tablet con acqua dolce. Asciugare con cura le protezioni e i connettori. È possibile che gli interstizi dell'altoparlante e del microfono siano otturati dall'acqua. Attendere alcuni minuti prima di effettuare una chiamata per ritrovare un funzionamento ottimale.

Galleria

Visualizzare immagini / video

1. Premere l'applicazione **Galleria** dalla schermata Home o dal menu del tablet.

2. Selezionare un'immagine o un video per visionarlo e accedere ad altre opzioni.

Eliminare immagini / video

1. Dall'applicazione **Galleria**, premere a lungo sulla foto o sul video che si desidera eliminare. Ora è anche possibile selezionare con un clic le altre foto e/o gli altri video che si vogliono eliminare.

2. A selezione terminata, fare clic su e confermare l'eliminazione facendo clic su **OK**.

Condividere immagini / video

1. Dall'applicazione **Galleria**, premere a lungo sulla foto o sul video che si desidera eliminare. Ora è anche possibile selezionare con un clic le altre foto e/o gli altri video che si vogliono condividere.

2. A selezione terminata, fare clic su e selezionare un metodo di condivisione.

Google Lens

La fotocamera dispone della funzione Google Lens che permette di avere maggiori informazioni sulle foto, sugli oggetti circostanti e sui risultati di una ricerca immagine ed effettuare delle operazioni su questi elementi. Per farlo:

1. Aprire l'applicazione Galleria sul tablet.

2. Selezionare una foto.

3. Premere **Lens.**

4. A seconda della foto, è possibile consultare i dettagli disponibili, effettuare un'azione (ad esempio traduzione) o trovare prodotti simili.

Trasferimento dati al nuovo tablet CROSSCALL

È possibile trasferire i propri dati al nuovo dispositivo Android CROSSCALL da qualsiasi altro tipo di dispositivo, Android o iPhone. Si potrà così scegliere di trasferire le proprie applicazioni, foto, i propri contatti, il proprio account Google, ecc.

Al momento dell'accensione del nuovo tablet e delle prime tappe di configurazione, la fase di trasferimento dati sarà automaticamente proposta.

1. Accendere il nuovo dispositivo, selezionare la lingua desiderata e fare clic su **Inizia** per iniziare le tappe di configurazione del nuovo tablet.

2. Durante queste tappe, connettere il nuovo tablet a una rete mobile o WIFI. È necessario che il vecchio dispositivo e il nuovo tablet siano connessi a Internet per poter avviare il trasferimento dati.

3. Quando viene visualizzata la finestra **"Copia le applicazioni e i dati"**, fare clic su **Avanti** e scegliere come si desiderano importare i dati sul nuovo tablet.

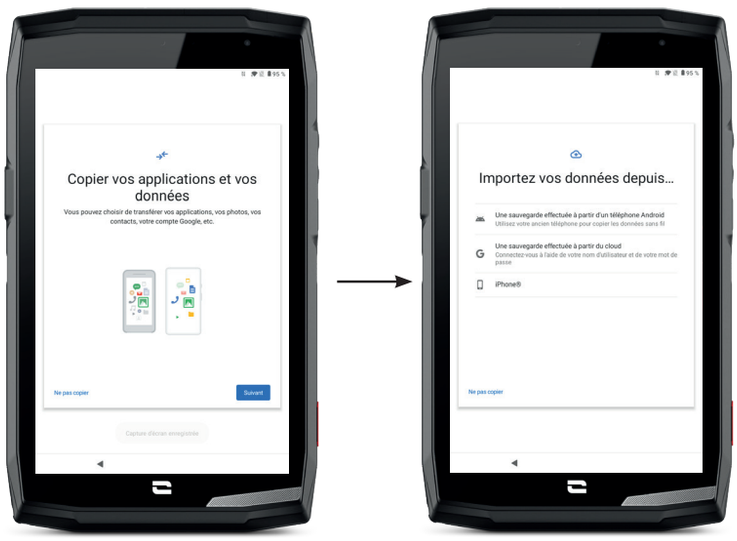

OPZIONE 1: Da un backup effettuato su un dispositivo Android

SUL NUOVO TABLET:

1. Selezionare "**Un backup effettuato da un telefono Android**".

2. Seguire le tappe di configurazione descritte dal tablet.

3. Fare clic su **Avanti** al termine di ogni tappa.

SUL VECCHIO DISPOSITIVO (TELEFONO O TABLET):

1. Aprire l'applicazione **Google** e scrivere **"Configura il mio dispositivo"** nella barra di ricerca.

2. Viene visualizzata la finestra **"Primo passo"** , fare clic su **Avanti.**

3. Il vecchio dispositivo rileva il nuovo tablet. Convalidare la corrispondenza tra le forme visualizzate sul vecchio e nuovo dispositivo e fare clic su **Avanti.**

4. Viene visualizzata la finestra "**Copiare sul nuovo dispositivo?**" Fare clic su **Copia** per iniziare il trasferimento.

SUL NUOVO TABLET:

1. Se si disponeva di un account Google sul vecchio dispositivo, sarà richiesta la password di questo account. Se è stato effettuato un backup sul cloud con un account Google, sarà possibile scegliere di ripristinarlo sul nuovo tablet.

2. Selezionare gli elementi da ripristinare tra:

- Le applicazioni
- I contatti
- Gli SMS
- Le impostazioni del dispositivo
- Il registro delle chiamate
- Google Calendar, Contatti Google, Google Foto, Gmail saranno automaticamente sincronizzati.

3. Fare clic su **Ripristina.** Il trasferimento ha inizio.

OPZIONE 2: Da un backup effettuato sul cloud

SUL VECCHIO DISPOSITIVO (TELEFONO O TABLET)::

1. Salvare i dati del vecchio dispositivo.

- Backup Google: Andare su **Impostazioni** > **Sistema** > **Backup** > **Salva ora.**
- Backup WhatsAapp: Aprire l'applicazione WhatsApp, accedere a **Impostazioni** > **Chat** > **Backup delle chat** > **Salva**

SUL NUOVO TABLET:

1. Selezionare "**Un backup effettuato a partire da un Cloud**"

2. Seguire le tappe di configurazione descritte dal tablet e inserire le informazioni del proprio account Google (email e password).

3. Fare clic su **Avanti** al termine di ogni tappa.

4. Se sono stati eseguiti più backup Cloud con questo account Google, sarà possibile scegliere quale ripristinare sul nuovo tablet.

5. Selezionare gli elementi da ripristinare tra:

- Le applicazioni
- I contatti
- Gli SMS
- Le impostazioni del dispositivo
- Il registro delle chiamate
- Google Calendar, Contatti Google, Google Foto, Gmail saranno automaticamente sincronizzati.

6. Fare clic su **Ripristina** per avviare il trasferimento.

OPZIONE 3: Da un backup effettuato su un iPhone

SUL VECCHIO TELEFONO:

1. Scaricare l'applicazione "**Google Drive**", quindi connettersi a questa applicazione con il proprio account Google. Se non si dispone di un account Google, è possibile scaricarne uno dopo aver scaricato Drive.
- Le foto saranno salvate su Google Foto.
- I contatti saranno salvati su Google Contatti.
- Il calendario sarà salvato su Google Calendar.

Per quanto riguarda il salvataggio dei file, è necessario importarli manualmente.

2. Avviare il backup dei dati. Per farlo:
- Aprire l'applicazione**Google Drive**.
- In alto a sinistra dello schermo, premere sui tre trattini del **Menu**.
- In alto dello schermo, premere **Impostazioni > Backup.** È possibile salvare tutti i contenuti o selezionarne solo una parte. È possibile scegliere.
- Premere **Avvia backup**.

Ricordarsi di disattivare gli iMessages e Face Time nelle impostazioni dell'iPhone, affinché i nuovi SMS/le nuove chiamate ricevute siano dirette al nuovo tablet CROSSCALL**.**

SUL NUOVO TABLET:

1. Selezionare "**iPhone**"

2. Seguire le tappe di configurazione descritte dal tablet e inserire le informazioni del proprio account Google (email e password) utilizzate al momento del backup dei dati.

3. Fare clic su **Avanti** al termine di ogni tappa. I dati saranno automaticamente disponibili nelle proprie applicazioni Google (Contatti, Calendar e Foto)

Trasferimento dati tra il tablet CROSSCALL e il PC

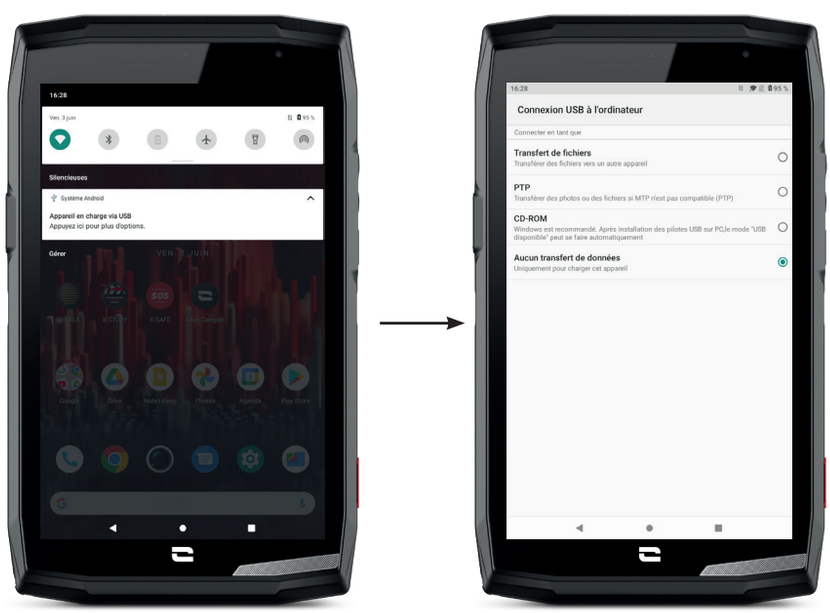

*Technologie Magconn

1. Quando si collega il tablet al computer grazie al cavo USB-C o all'X-LINK™*, viene visualizzata automaticamente una notifica nel centro notifiche.

2. Fare clic sulla notifica e selezionare **Trasferimento file** per poi poter accedere dal computer ai file contenuti nel tablet.

Il dispositivo deve ora apparire sul proprio PC. Per accedere ai file che contiene:

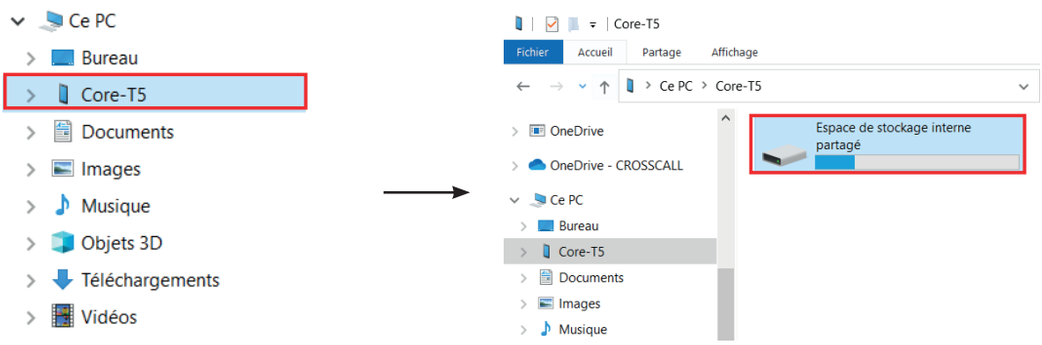

1. Aprire esplora file e fare clic sul tablet **CORE-T5.**

2. Fare clic su **Spazio di archiviazione interno condiviso** o sullo **spazio scheda SD.**

3. Ora si ha accesso ai file contenuti nel proprio tablet. È possibile copiare questi file sul PC o copiare dei file dal PC al tablet.

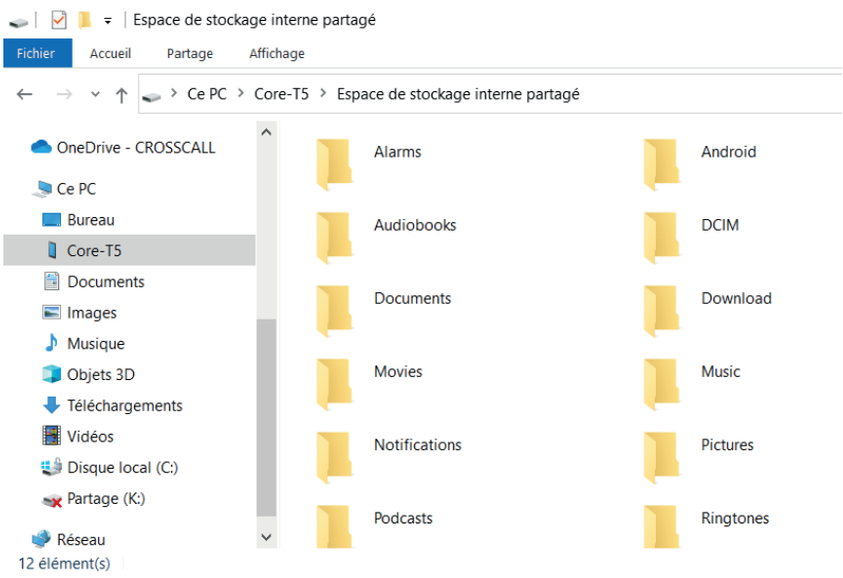

Non scollegare il cavo USB o l'X-LINK™* dal dispositivo quando si trasferiscono dei dati. Questo potrebbe causare la perdita di dati o il danneggiamento del dispositivo.

Caso specifico per i computer Mac di marca Apple

L'applicazione "Android File Transfer" deve essere installata sul proprio Mac per permettere ai dispositivi Android di trasferire dei file.

*Technologie Magconn

Gestione delle schede SIM

Il tablet consente di utilizzare due schede SIM diverse in simultanea.
È possibile configurare ciascuna di queste schede SIM.

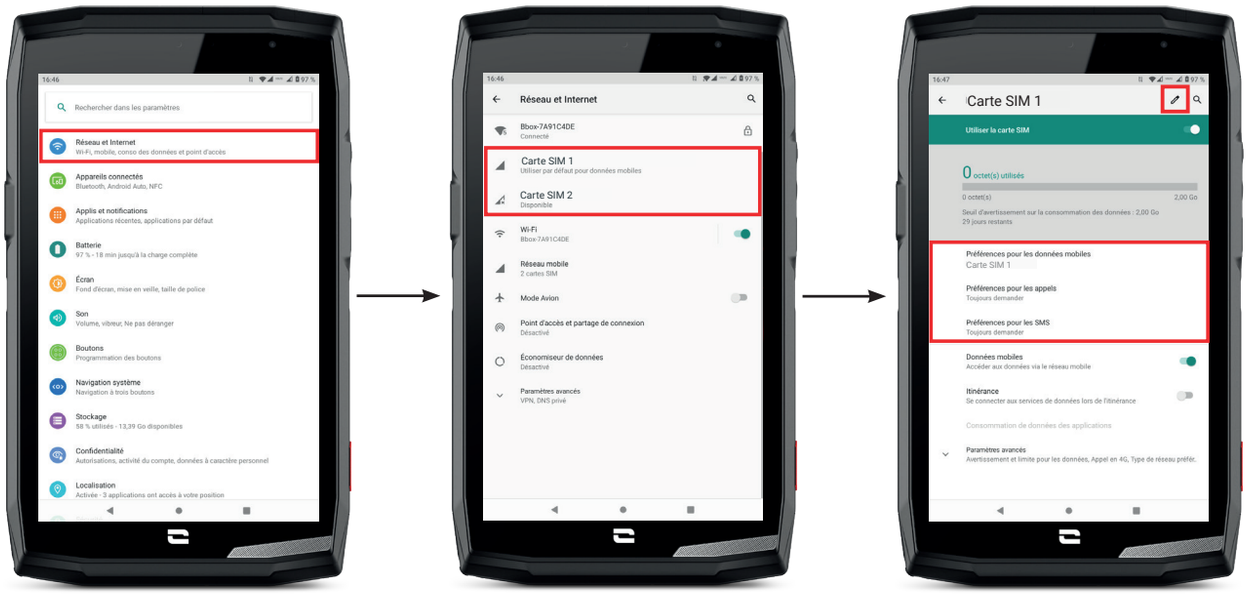

1. Dalla schermata Home o dal menu de tablet, fare clic su **Impostazioni** > **Rete e Internet**

2.Fare clic sulla scheda SIM che si desidera configurare.

3.Si potrà:

- Cambiare il nome della scheda
- Definire la scheda che sarà utilizzata per i dati mobili
- Definire la scheda SIM che sarà privilegiata nelle chiamate
- Definire la scheda SIM che sarà privilegiata per gli SMS

Dati mobili

esistono 2 opzioni per attivare / disattivare i dati mobili:

OPZIONE 1:
Dalla schermata Home, aprire la finestra di configurazione rapida trascinando il dito dall'alto verso il basso dello schermo e fare clic sull'icona Dati mobili per attivarli/disattivarli.

OPZIONE 2:
Dal menu **Impostazioni** > **Rete e Internet** > **Rete mobile**, fare clic sul cursore di attivazione per attivarli/disattivarli.

Browser

Accedere a Internet per cercare informazioni e aggiungere pagine web ai preferiti per consultarli rapidamente.

1. Premere l'applicazione **Google Chrome** dalla schermata Home o dal menu del tablet.
2. Digitare l'indirizzo nella barra di ricerca e premere il tasto → della tastiera. È possibile accedere alle pagine web. È anche possibile accedere ai preferiti, passare tra più finestre e accedere ad altre funzioni.

E-mail

Configurare l'account di posta elettronica

Configurare un account di posta elettronica quando si apre la funzione E-mail per la prima volta.

1. Premere l'applicazione **Gmail** dal menu del tablet.
2. Fare clic su **+ Aggiungi un indirizzo e-mail** e selezionare il proprio provider.
3. Seguire le istruzioni sullo schermo per effettuare la configurazione.

Risparmio batteria

Il CORE-T5 è dotato di una modalità risparmio batteria. Attivando questa modalità, il tablet:

- Passa in tema scuro
- Disattiva o limita le attività in background, alcuni effetti visivi e altre funzionalità come "OK Google".

Esistono due possibilità per attivare la modalità Risparmio batteria.

OPZIONE 1:

1. Aprire la finestra di configurazione rapida del tablet trascinando il dito dall'alto verso il basso dello schermo.
2. Nel riquadro bianco che si trova nella parte superiore dello schermo, fare clic sull'icona .
3. Fare clic sulla stessa icona per disattivare questa modalità.

Se si tiene premuta l'icona per alcuni secondi, si accederà direttamente al menu batteria del tablet per consultare rapidamente le informazioni sullo stato della batteria.

OPZIONE 2:

1. Dalla schermata Home, fare clic sull'applicazione **Impostazioni** > **Batteria** > **Risparmio batteria.**
2. Fare clic su **Attiva ora** per attivare questa modalità.
3. Fare clic su **Disattiva ora** per disattivare questa modalità.

Dal menu batteria, è anche possibile impostare che questa modalità si attivi automaticamente quando il tablet raggiunge un certo livello della batteria che è possibile impostare. Per farlo:

1. Dalla schermata Home, fare clic sull'applicazione **Impostazioni** > **Batteria** > **Risparmio batteria.**

2. Fare clic su **Definisci un programma** e spuntare **A seconda della percentuale della batteria.**

3. Scegliere allora il livello di batteria desiderato.

Ripristinare il tablet

Prima di effettuare un ripristino, assicurarsi di aver salvato tutti i dati importanti memorizzati sul dispositivo. Il dispositivo si riavvierà automaticamente.

Per ripristinare la configurazione di fabbrica del dispositivo, andare su **Impostazioni** > **Sistema** > **Impostazioni avanzate**> **Opzioni di ripristino** e fare clic su **Cancella tutti i dati (ripristina la configurazione di fabbrica).**

Attenzione: quest'azione cancellerà tutti i dati della memoria interna del tablet.

In questo menu, è anche possibile ripristinare solamente le proprie preferenze o il WIFI, i dati mobili e il Bluetooth.

Aggiornamento del sistema

Gli aggiornamenti sono delle modifiche apportate alla versione software inizialmente installata sul tablet, al fine di riparare dei bug potenziali o apportare dei miglioramenti o nuove funzioni.

Il dispositivo proporrà automaticamente di effettuare l'aggiornamento quando sarà disponibile una nuova versione software.

Per verificare che il dispositivo sia aggiornato, andare su**Impostazioni** > **Sistema** > **Impostazioni avanzate** > **Aggiornamento del sistema.** Se il dispositivo propone un aggiornamento, effettuarlo il prima possibile.

PERSONALIZZAZIONE DEL TABLET

Schermata Home

La schermata Home è il punto di partenza per accedere a tutte le funzioni del tablet. Mostra i widget, i collegamenti alle applicazioni e molto altro ancora.

La schermata Home può essere visualizzata in modo diverso a seconda della regione o dell'operatore.

Sfondo

1. Premere a lungo su una zona vuota della schermata Home per accedere all'editor della schermata Home.
2. Selezionare **Sfondo**.
3. È possibile scegliere lo sfondo tra una selezione di immagini CROSSCALL o tra le proprie foto.

Widget

I widget sono delle applicazioni autonome che lanciano delle funzioni di applicazioni specifiche per agevolare l'accesso e fornire delle informazioni sulla schermata Home.
Per accedere ai widget proposti dal tablet:

1. Premere a lungo su una zona vuota della schermata Home per accedere all'editor della schermata Home.
2. Selezionare **Widget**.
3. Premere a lungo sul widget che si desidera aggiungere alla schermata Home e disporlo sulla stessa creando una nuova pagina se necessario. Rilasciare allora il dito per convalidare la sua posizione sullo schermo.
4. Dalla schermata Home, premere a lungo sul widget che si desidera spostare o eliminare. Trascinarlo nella zona **X Elimina** nella parte superiore dello schermo per rimuoverlo dalla schermata Home.

Collegamenti alle applicazioni

È possibile personalizzare i collegamenti alle applicazioni che si desidera visualizzare sulla schermata Home.

1. Aprire il menu in cui sono archiviate tutte le applicazioni del tablet.
2. Premere a lungo sull'applicazione per cui si desidera aggiungere un collegamento.
3. Continuare a premere sull'applicazione e spostarsi leggermente per far apparire la schermata Home.
4. Disporre l'applicazione dove si desidera e rilasciare il dito per convalidare la posizione sullo schermo.

5. Dalla schermata Home, premere a lungo sul collegamento all'applicazione che si desidera spostare o eliminare. Trascinarlo nella zona X **Elimina** nella parte superiore dello schermo per rimuoverlo dalla schermata Home.

Suono

Su **Impostazioni** > **Suono**, è possibile:

- Regolare i vari volumi sonori del dispositivo per contenuti multimediali, chiamate, suonerie, notifiche e allarmi.
- Scegliere la suoneria del tablet per ogni scheda SIM, il suono delle notifiche e il suono della sveglia.
- Gestire la vibrazione, il suono della tastiera, il suono dei tasti...

Non dimenticare che alcune di queste regolazioni sono realizzabili dai tasti volume +/- del tablet. Sarà allora possibile gestire in modo semplice e facile il volume delle suonerie e degli allarmi e passare dalla modalità suoneria alla modalità vibrazione o silenzioso (o viceversa).

Notifiche

Su **Impostazioni** > **App e notifiche**, è possibile:

- Scegliere le impostazioni di visualizzazione delle notifiche.
- Attivare / Disattivare le notifiche delle varie applicazioni installate sul tablet.
- Impostare il LED di notifica.

Data e ora

Su **Impostazioni** > **Sistema** > **Data e Ora** è possibile:

- Attivare / Disattivare la sincronizzazione automatica del tablet che fornisce l'ora e la data automaticamente a seconda del fuso orario della propria rete.
- Impostare l'ora e la data manualmente se la sincronizzazione automatica è disattivata
- Attivare / Disattivare l'utilizzo del fuso orario della rete o scegliere manualmente il fuso orario desiderato.
- Scegliere il formato dell'ora (24 ore / 12 ore)

Lingue

Per scambiare e inviare messaggi in più di una lingua, è possibile configurare più lingue in modo che la tastiera si adatti e corregga la lingua attualmente utilizzata.

Su **Impostazioni** > **Sistema** > **Lingue e inserimento** > **Lingue** > **+Aggiungi una lingua**, è possibile scegliere la/le lingue che si vogliono aggiungere al tablet.
Quando si scrive un messaggio, premere semplicemente sulla barra spaziatrice per selezionare la lingua di propria scelta.

SUGGERIMENTI E COLLEGAMENTI

Modalità Schermo condiviso

Permette di dividere lo schermo in due per poter visualizzare contemporaneamente due finestre di applicazioni diverse sullo schermo.

1. Una volta aperta l'applicazione, fare clic sul riquadro in basso a destra dello schermo per aprire le applicazioni aperte di recente.
2. Fare clic sull'icona dell'applicazione posta nella parte superiore della pagina di ogni applicazione aperta.
3. Premere **Schermo condiviso**, quindi selezionare la seconda applicazione.

Non tutte le applicazioni sono compatibili con la modalità Schermo condiviso.

4. Per tornare a un solo schermo, trascinare la barra nera che separa le due schermate verso l'alto o verso il basso a seconda della schermata che si desidera mantenere attiva.

Acquisizione della schermata

Per effettuare un'acquisizione della schermata, fare clic simultaneamente sul pulsante On/Off e sul pulsante volume - del tablet.

Rotazione automatica dello schermo

1. Aprire la finestra di configurazione rapida del tablet trascinando il dito dall'alto verso il basso dello schermo.

2. Nella fascia bianca posta nella parte superiore dello schermo, fare clic sull'icona per attivare/disattivare la rotazione automatica dello schermo che permette di orientare lo schermo (verticale/orizzontale) a seconda del senso nel quale si tiene lo.

Riattivazione dello schermo

Non è più necessario premere il tasto di alimentazione del tablet per riattivare lo schermo, ora è possibile farlo con una doppia pressione ripetuta sulla schermata nera.

Questa funzione risulta particolarmente pratica nelle situazioni in cui il pulsante di alimentazione è difficilmente accessibile: su un X-RIDE, X-CAR PRO, ecc.

Per attivare/disattivare questa funzione, andare su **Impostazioni** > **Schermo** > **Impostazioni avanzate > Riattivazione dello schermo.**

Proiezione su uno schermo secondario

Ora è possibile proiettare lo schermo del tablet su qualsiasi altro schermo tramite una connessione USB-C / HDMI.

Il tutto avviene automaticamente, alcuni secondo dopo il collegamento.

Modalità guanti

L'attivazione di questa modalità aumenterà la sensibilità dello schermo per consentire l'utilizzo del tablet con i guanti.

1. Aprire la finestra di configurazione rapida del tablet trascinando il dito dall'alto verso il basso dello schermo.

2. Nella fascia bianca posta nella parte superiore dello schermo, fare clic sull'icona per attivare/disattivare la modalità guanti che permette di utilizzare il tablet e il suo touch screen anche indossando dei guanti.

È anche possibile configurare uno dei pulsanti programmabili con la Modalità Guanti **(vedere pagina 15)**. Questo collegamento permetterà di attivare/disattivare questa modalità in modo facile e rapido, consigliato per un utilizzo regolare.

Modalità di blocco del touch screen

L'attivazione di questa modalità bloccherà la totalità del touch screen del tablet, indipendentemente dall'applicazione aperta o dal documento consultato. Questa funzione può essere utilizzata in situazioni particolari, quando si teme che alcuni elementi possano toccare lo schermo (utilizzo sott'acqua, sotto la pioggia, ecc.).

1. Aprire la finestra di configurazione rapida del tablet trascinando il dito dall'alto verso il basso dello schermo.

2. Nella fascia bianca posta nella parte superiore dello schermo, fare clic sull'icona per attivare/disattivare la modalità di blocco del touch screen.

È anche possibile configurare uno dei pulsanti programmabili con la Modalità di blocco del touch screen **(vedere pagina 15)**. Questo collegamento permetterà di attivare/disattivare questa modalità in modo facile e rapido, consigliato per un utilizzo regolare.

NFC

Il riquadro rosso visualizzato sul retro del tablet nella foto qui accanto indica la posizione dell'antenna NFC del CORE-T5.

Prestare quindi attenzione a posizionare questa parte del tablet sui lettori contactless (terminali di pagamento, colonnine di ricarica, lettori di accesso, ecc.) per un funzionamento ottimale.

Condivisione della batteria

Il CORE-T5 offre ormai la possibilità di ricaricare un altro dispositivo o accessorio utilizzando l'energia della batteria.

Questa funzione si attiva automaticamente collegando un secondo dispositivo o accessorio con un cavo USB-C.

L'icona **Battery Share** della finestra di configurazione rapida permette:

- di avere conferma che la ricarica è in corso
- di invertire il senso di ricarica all'occorrenza (caso di 2 tablet).

Animazione di ricarica

Quando il tablet è in ricarica, il nome del dispositivo e il relativo livello di batteria saranno visualizzati regolarmente sullo schermo (ogni minuto).

Questa funzione acquista un senso, soprattutto nel caso di un'azienda che dispone di una flotta di tablet e utilizza la POWER STATION per ricaricarli.

Per attivare questa funzione, andare su **Impostazioni** > **Schermo** > **Impostazioni avanzate, quindi** Attiva/disattiva **Informazioni durante la ricarica.**

Per impostare il nome del dispositivo, andare su **Impostazioni** > **Schermo** > **Schermo di blocco** > **Aggiungi testo sullo schermo,** quindi scegliere il nome che si desidera dargli.

Installazione del cordoncino di sicurezza* (leash)

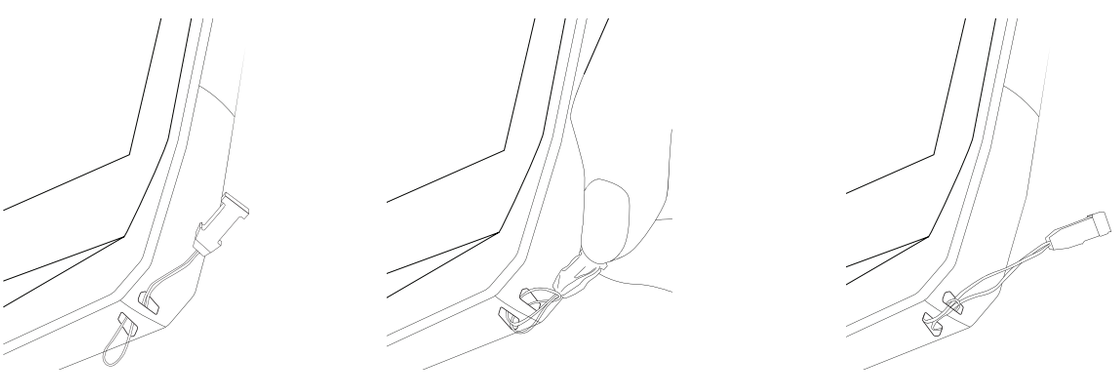

Calcolatrice

L'applicazione Calcolatrice permette di effettuare dei calcoli semplici o complessi.

1. Premere nel menu del tablet.

2. Modificare l'orientamento dello schermo per passare dalla calcolatrice standard a quella scientifica.

LE APPLICAZIONI CROSSCALL

X-SENSORS

X-SENSORS è un'applicazione che fornisce informazioni sui sensori integrati nel tablet CROSSCALL.

Quando si apre l'applicazione per la prima volta e prima di utilizzarla, leggere e accettare le condizioni generali di utilizzo facendo clic su "Accetto".

Magnetometro
Assume la funzione di bussola e misura l'orientamento del tablet rispetto al nord magnetico. Calibrare la bussola seguendo le istruzioni sullo schermo.

Accelerometro
Permette di misurare e osservare l'accelerazione del tablet nello spazio secondo 3 assi. Utilizza l'integrazione matematica per misurare la velocità di spostamento del dispositivo mentre segue la sua posizione.

GPS
Indica la posizione esatta del dispositivo e la precisione del segnale GPS. È possibile conoscere il numero di satelliti a portata e l'altitudine a cui ci si trova.

Sensore di luminosità
Misura l'intensità della luce proiettata sullo schermo del tablet. Questo può aiutare a ottimizzare la luminosità dello schermo in funzione della luce ambiente per risparmiare batteria o ottimizzare la leggibilità.

Bluetooth (5.0) e reti (2G, 3G e 4G)
Indicano la presenza e la forza delle reti di comunicazione.

Stato della batteria
Questa funzione fornisce un'indicazione visiva e istantanea di quanto la batteria sia carica/scarica.

X-SAFE

X-SAFE è un'applicazione CROSSCALL che permette di avvisare facilmente e rapidamente una persona in caso di emergenza.

Tappa 1: Configurare X-SAFE

1. Aprire l'applicazione X-SAFE. Per impostazione predefinita è attiva sul tablet.

2. Inserire i propri dati: nome e indirizzo

3. È necessario poi inserire il/i numeri di emergenza che si vogliono contattare in caso di necessità:

a. Fare clic su **Attiva la chiamata d'emergenza**
b. Fare clic sui **3 puntini** in alto a destra dello schermo.
c. Fare clic su **Seleziona un contatto** se si è già registrato questo numero tra i contatti, o su **Inserisci un numero** se si vuole aggiungere un numero che non è stato salvato nel tablet in precedenza.

Se si decide di associare più numeri a questa applicazione, il tablet chiamerà in caso di emergenza questi numeri nell'ordine in cui sono stati aggiunti. Per cambiare quest'ordine, basterà eliminare i numeri (facendo clic sulla freccia verde) per salvarli nuovamente nel nuovo ordine desiderato.

4. Si ha poi la scelta tra due opzioni diverse per avvertire i propri cari in caso di emergenza. È anche possibile cumulare e attivare simultaneamente queste due opzioni

a. Se si desidera inviare un messaggio d'emergenza: Attivare **Invia un messaggio d'emergenza** e fare clic su di esso per inserire il contenuto del messaggio che si desidera inviare.
b. Se si desidera attivare una chiamata d'emergenza: Attivare **Avvia una chiamata d'emergenza**

5. Infine è possibile configurare alcune funzioni dell'applicazione facendo clic su **Regolazioni:**

a. Attiva / Disattiva il LED lampeggiante
b. Attiva / Disattiva l'allarme sonoro
c. Attiva/Disattiva l'altoparlante

Tappa 2: Associazione tra X-SAFE e il pulsante programmabile

Per impostazione predefinita, X-SAFE è associata al pulsante programmabile n° 2 (in basso a destra del tablet) e alla tripla pressione consecutiva per attivarla.

Tuttavia, è possibile associare quest'applicazione a un altro pulsante programmabile (il n° 1, in alto a sinistra del tablet), ma anche modificarne la modalità di attivazione:

- la tripla pressione
- la pressione prolungata

Se si desidera modificare la configurazione predefinita per questa applicazione:

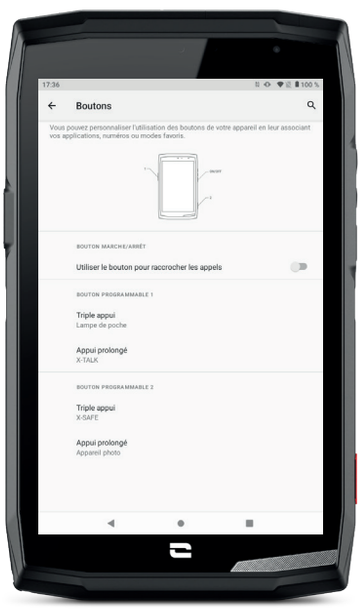

1. Andare nell'applicazione **Impostazioni** > **Pulsanti**

2. Scegliere allora il pulsante al quale si vuole associare l'applicazione (1 o 2) e il modo per attivarla, quindi farci clic sopra.

3. Fare clic poi sull'icona impostazioni posta a lato del campo applicazione e scegliere X-SAFE.

Tappa 3: Lanciare un allarme

Consigliamo vivamente di lanciare un allarme per verificare che la configurazione dell'applicazione X-SAFE sia operativa. Si attiva un conto alla rovescia. L'utilizzatore può interrompere l'allarme premendo il pulsante **"Annulla"**. Al termine del conto alla rovescia, una chiamata e/o un SMS viene automaticamente inviato alla persona selezionata in precedenza.

AVVERTENZE

Qualsiasi attività è potenzialmente pericolosa e a volte può comportare lesioni o la morte. L'utilizzatore delle Applicazioni è totalmente responsabile della sua attività e deve saper anticipare i pericoli potenziali. Deve anche saper valutare le sue attitudini fisiche nel praticare un'attività. In particolare, se l'utilizzo delle immagini di pratiche sportive, a volte estreme, nei mezzi di comunicazione e promozione del dispositivo permette di dimostrarne la resistenza e le prestazioni, non deve IN NESSUN CASO spingere l'Utilizzatore a praticare queste attività o altre attività simili.

LIMITAZIONI DI RESPONSABILITÀ

L'accesso e l'utilizzo delle Applicazioni è effettuato a rischio e pericolo dell'Utilizzatore. Di conseguenza CROSSCALL non sarà ritenuta responsabile di qualsiasi danno derivante dall'accesso e/o dall'utilizzo dell'Applicazione e delle informazioni in essa contenute. L'utilizzatore è anche informato che CROSSCALL potrebbe dover interrompere temporaneamente l'accesso all'Applicazione per ragioni tecniche, in particolare per esigenze di manutenzione. L'Utilizzatore accetta queste interruzioni e rinuncia a qualsivoglia reclamo in tal senso.

L'Applicazione e i Servizi sono forniti "nello stato in cui sono" e "secondo le disponibilità" senza alcuna garanzia. CROSSCALL fa quanto possibile per garantire l'affidabilità dell'Applicazione e del suo contenuto. Tuttavia, se l'Utilizzatore nota degli errori o delle omissioni, CROSSCALL gli sarà grata di informarla all'indirizzo seguente: sav@crosscall.com.

L'Utilizzatore dichiara di conoscere e accettare le caratteristiche e i limiti della rete del telefono cellulare e della rete Internet e, nello specifico, le caratteristiche funzionali e le prestazioni tecniche delle reti; i problemi legati alla connessione e/o all'accesso alle reti e/o ai siti Internet;

i problemi legati alla disponibilità e alla congestione delle reti; i problemi legati al guasto e alla saturazione delle reti; i problemi legati alla durata di instradamento, all'accesso alle informazioni online, ai tempi di risposta necessari per visualizzare, consultare, interrogare o trasferire dei dati; i rischi di interruzione; l'assenza di protezione di certi dati contro eventuali abusi o violazioni; i rischi di contaminazione da eventuali virus circolanti nelle suddette reti, ecc., per cui CROSSCALL non sarà ritenuta responsabile. L'Utilizzatore riconosce di essere informato delle presenti clausole e libera CROSSCALL da ogni responsabilità in caso di decesso, incidente, malattia e/o qualsiasi tipo di infortunio provocato in particolare da una pratica inappropriata.

X-TALK

L'applicazione X-TALK è l'app walkie-talkie sviluppata da CROSSCALL per comunicare:

- In più persone
- Senza 3xx
- Senza telefonare
- Senza riagganciare

- Per trovare tutte le informazioni su questa applicazione, consultare il sito: **https://www.crosscall.com/it_IT/x-talk.html**
- Il tutorial dell'applicazione è disponibile sul nostro canale YouTube al link seguente: **https://www.youtube.com/watch?v=V_vEC55Wg0M&t=1s**

X-STORY

L'applicazione X-STORY è l'app di montaggio sviluppata da CROSSCALL per le foto e i video. Permette di:

- Assemblare / Riorganizzare foto/video
- Tagliare video
- Rallentare / Accelerare video
- Aggiungere una musica per il montaggio

- Per trovare tutte le informazioni su questa applicazione, consultare il sito: **https://www.crosscall.com/it_IT/x-story.html**
- Il tutorial dell'applicazione è disponibile sul nostro canale YouTube al link seguente: **https://www.youtube.com/watch?v=2IVsk7BHN7I**

X-CAMP: L'applicazione della community CROSSCALL

X-CAMP è l'applicazione che riunisce la community CROSSCALL per permettere di interagire con tutti gli utilizzatori e gli esperti CROSSCALL.
Permette di:

- Condividere esperienze e porre domande agli utilizzatori e agli esperti CROSSCALL.
- Ricevere tutti i suggerimenti CROSSCALL per usufruire al massimo del proprio prodotto e del meglio dell'universo del marchio.
- Acquistare o rivendere i propri dispositivi CROSSCALL.
- Partecipare a sondaggi e prendere parte direttamente alla progettazione dei nostri prodotti.
- Partecipare a concorsi esclusivi, ricevere promozioni dedicate X-CAMP e incontrare anche gli ambasciatori...

GUIDA ALLA RISOLUZIONE DEI PROBLEMI

Se si incontrano delle difficoltà con lo smartphone, ecco alcune semplici soluzioni da adottare per risolvere eventuali problemi che si possono incontrare.
Prima di contattare il servizio post-vendita Crosscall, è possibile anche collegarsi all'applicazione Crosscall X-CAMP per confrontarsi con gli altri utenti ed esperti Crosscall che potranno fornire il loro aiuto.

Visualizzazione

Esempio: Lo schermo non si illumina e/o non mostra più le informazioni.
Soluzioni proposte:

- Test di routine: Premere il tasto di blocco (on/off) per verificare che il dispositivo non sia in modalità standby o spento.
- Ricaricare lo smartphone: quindici minuti bastano per riavviarlo.
- Riavvio forzato: Se lo schermo resta nero, effettuare un riavvio forzato premendo contemporaneamente i tasti di accensione e di riduzione del volume per 10 secondi.
- Rilevamento schermo difettoso: Se il problema persiste, testare lo schermo lanciando una chiamata per verificare se lo smartphone emette suoni in assenza di immagini.

Reattività dello schermo

Esempio: Reazioni irregolari del touch screen.
Soluzioni proposte:

- Pulizia dello schermo: Pulire lo schermo con un panno morbido e asciutto e verificare che lo schermo sia pulito e asciutto.
- Riavvio: Riavviare il dispositivo per vedere se il problema persiste.
- Attivare la modalità guanti: Per un utilizzo ottimale del touch screen quando si indossano i guanti, attivare la modalità guanti che aumenta la sensibilità dello schermo.
- Protezione dello schermo: Alcune protezioni dello schermo possono interferire con la sensibilità del touch screen. Se si deve aggiungere una protezione dello schermo, si raccomandano le protezioni schermo X-GLASS proposte da Crosscall.
- Aggiornamento software: Verificare che vi siano aggiornamenti del dispositivo in Impostazioni > Sistema > Aggiornamento di sistema.

Connessione alla rete wi-fi

Esempio: Lo smartphone non si collega al wi-fi o perde spesso la connessione.
Soluzioni proposte:

- Test di routine: Attivare quindi disattivare la modalità Aereo per ripristinare le connessioni.
- Impostazioni di rete: Andare su Impostazioni > Rete e Internet > Internet > Wi-Fi, selezionare la rete wi-fi, eliminarla, quindi lanciare di nuovo la ricerca e selezionarla di nuovo. Riconnettere lo smartphone al router inserendo di nuovo la password.
- Aggiornamento software: Verificare che vi siano aggiornamenti del dispositivo in Impostazioni > Sistemi > Aggiornamento di sistema.

Batteria e autonomia

Esempio: Lo smartphone si scarica rapidamente senza ragioni apparenti.
Soluzioni proposte:

- Test di routine: Individuare le applicazioni energivore in Impostazioni > Batteria > Utilizzo della batteria. Chiudere le applicazioni che non servono.
- Impostazioni risparmio energetico: Attivare la modalità risparmio energetico in Impostazioni > Batteria > Risparmio batteria.

- Impostazione delle notifiche: Disattivare le notifiche inutili che possono sollecitare la batteria in modo eccessivo. (Impostazioni > Notifiche).
- Aggiornamento software: Verificare che vi siano aggiornamenti del dispositivo in Impostazioni > Sistemi > Aggiornamento di sistema.

Batteria e ricarica

Esempio: Lo smartphone non si ricarica più.
Soluzioni proposte:
- Verificare il cavo e l'adattatore: Utilizzare un altro cavo e un altro caricabatterie compatibili con lo smartphone per verificare che non si tratti di un problema con il dispositivo di ricarica. Controllare che il caricabatterie sia correttamente collegato e che lo smartphone sia posizionato nel modo giusto sull'accessorio X-LINK™ per la ricarica del dispositivo (X-CABLE, X-DOCK...).
- Riavvio del dispositivo: A volte un semplice riavvio può risolvere il problema di ricarica.
- Aggiornamento software: Verificare che vi siano aggiornamenti del dispositivo in Impostazioni > Sistemi > Aggiornamento di sistema.

Avvio

Esempio: Lo smartphone non si accende.
Soluzioni proposte:
- Ricaricare lo smartphone: Ricaricare il telefono per almeno 15 minuti, quindi provare ad accenderlo premendo il tasto on/off per qualche secondo.
- Riavvio forzato: Tenere premuti i tasti di accensione e di riduzione del volume per 10-20 secondi.
- Verificare il caricabatterie e il cavo: Utilizzare un altro cavo o un caricabatterie compatibili con lo smartphone pr verificare che non si tratti di un problema di ricarica.
- Aggiornamento software: Verificare che vi siano aggiornamenti del dispositivo in Impostazioni > Sistemi > Aggiornamento di sistema.

Prestazioni

Esempio: Lo smartphone è lento o subisce un rallentamento.
Soluzioni proposte:
- Test di routine: Riavviare il dispositivo per cancellare le cache temporanee.
- Gestione dell'archiviazione: Andare su Impostazioni > Archiviazione. Attivare la gestione dello spazio di archiviazione.
- Aggiornamento software: Verificare che vi siano aggiornamenti del dispositivo in Impostazioni > Sistemi > Aggiornamento di sistema.

Esempio: Lo smartphone si blocca (freeze).
Soluzioni proposte:
- Chiudere le applicazioni: Se il dispositivo si blocca, provare inizialmente a chiudere tutte le applicazioni aperte cliccando sul quadrato in basso a destra del sistema di navigazione, quindi su CANCELLA TUTTO. In un secondo momento, provare a spegnere e riavviare il dispositivo come di solito.
- Riavvio forzato: Premere contemporaneamente sui tasti di accensione e di riduzione del volume finché il dispositivo non riparte.
- Verificare le applicazioni recenti: Individuare e disinstallare le applicazioni installate di recente che potrebbero essere all'origine del problema.
- Aggiornamento software: Verificare che vi siano aggiornamenti del dispositivo in Impostazioni > Sistemi > Aggiornamento di sistema.

Esempio: Messaggio di errore irreversibile.
Soluzione proposta:

- Riavvio forzato: Premere contemporaneamente i tasti di accensione e di riduzione del volume finché il dispositivo non riparte.
- Aggiornamento software: Verificare che vi siano aggiornamenti del dispositivo in Impostazioni > Sistemi > Aggiornamento di sistema.

Connettività GPS

Esempio: Segnale GPS debole o GPS non funzionante.
Soluzioni proposte:

- Riavvio del GPS: Disattivare quindi riattivare il GPS in Impostazioni > Localizzazione > Utilizzare la localizzazione.
- Modalità Migliorare la precisione della localizzazione: Passare in modalità Migliorare la precisione della localizzazione dalle impostazioni GPS per rafforzare l'acquisizione del segnale. (Impostazioni > Localizzazione > Servizi di localizzazione > Precisione della localizzazione > Migliorare la precisione della localizzazione)
- Aggiornamento software: Verificare che vi siano aggiornamenti del dispositivo in Impostazioni > Sistemi > Aggiornamento di sistema.

Esempio: difficoltà a effettuare/ricevere chiamate.
Soluzioni proposte:

- Verifica della rete: Verificare che il telefono si trovi in una zona con sufficiente copertura di rete. All'occorrenza spostarsi di qualche metro per tentare di agganciare la rete dell'operatore.
- Verifica della SIM card: controllare che non risulti disattivata. Per fare questo andare su Impostazioni > Rete e Internet > Profilo SIM & eSIM.
- Blocco chiamate: Se per il numero di telefono da comporre o per il numero del chiamante è attivata la funzione blocco chiamate, disattivarla. Per fare questo, tenere premuta l'icona del telefono, quindi premere i 3 puntini in alto a destra dell'interfaccia > Impostazioni > Numeri bloccati.
- Modalità aereo: Attivare e disattivare la modalità aereo per resettare le connessioni.
- Aggiornamento software: Verificare che vi siano aggiornamenti del dispositivo in Impostazioni > Sistemi > Aggiornamento di sistema.

Audio e notifiche

Esempio: Non si sentono le chiamate in entrata oppure le notifiche sono silenziose.
Soluzioni proposte:

- Test di routine: Verificare che il volume delle notifiche, della suoneria e delle chiamate sia impostato correttamente in Impostazioni > Audio e vibrazione.
- Modalità «Non disturbare»: Verificare se sia attivata la modalità non disturbare. Se necessario, disattivarla da Impostazioni > Audio e vibrazione > Non disturbare.
- Aggiornamento software: Verificare che vi siano aggiornamenti del dispositivo in Impostazioni > Sistemi > Aggiornamento di sistema.

Esempio: Niente suoneria per le chiamate oppure l'interlocutore non sente.
Soluzioni proposte:

- Test degli auricolari e dell'altoparlante: Utilizzare l'altoparlante o le cuffie USB-C o degli auricolari Bluetooth per capire se il problema risiede nel microfono interno.
- Aggiornamento software: Verificare che vi siano aggiornamenti del dispositivo in Impostazioni > Sistemi > Aggiornamento di sistema.

File multimediali

Esempio: Impossibile aprire alcuni file audio, foto, video, ecc.
Soluzioni proposte:
- Verificare il formato: Verificare che il formato del file sia supportato dallo smartphone.
- Verificare lo spazio archiviazione: Controllare che i file non siano danneggiati nel trasferimento verso un altro dispositivo.

Sensore e funzionalità hardware

Esempio: Il lettore di impronte non funziona più.
Soluzioni proposte:
- Pulizia del sensore: Assicurarsi che il lettore di impronte sia asciutto e pulito.
- Ricalibrare le impronte digitali: Eliminare le impronte registrate e riconfigurarle in Impostazioni > Sicurezza e privacy > Sblocco del dispositivo > Impronta digitale.
- Aggiornamento software: Verificare che vi siano aggiornamenti del dispositivo in Impostazioni > Sistema > Aggiornamento di sistema.

Esempio: Il sensore di prossimità non funziona più (lo schermo resta acceso durante le chiamate).
- Soluzioni proposte:
- Pulizia della zona del sensore: Verificare che il sensore situato in alto nello schermo sia pulito con un panno morbido e asciutto.
- Aggiornamento software: Verificare che vi siano aggiornamenti del dispositivo in Impostazioni > Sistema > Aggiornamento di sistema.

Esempio: La funzione NFC non funziona più.
Soluzioni proposte:
- Riavvio della funzione NFC: Andare su Impostazioni > Dispositivi connessi > Preferenze di connessione > NFC e disattivare quindi riattivare la funzionalità.
- Test con un altro dispositivo: Provare a connettere un altro dispositivo NFC per verificare se il problema derivi dallo smartphone o dall'altro dispositivo.
- Aggiornamento software: Verificare che vi siano aggiornamenti del dispositivo in Impostazioni > Sistemi > Aggiornamento di sistema.

Esempio: La fotocamera non funziona più.
Soluzioni proposte:
- Riavvio dell'applicazione Fotocamera: Chiudere e riavviare l'applicazione X-CAM.
- Svuotare la cache dell'applicazione: Tenere premuta l'icona dell'applicazione X-CAM > Informazioni sull'applicazione > Spazio di archiviazione e cache > cancellare dalla cache.
- Aggiornamento software: Verificare che vi siano aggiornamenti del dispositivo in Impostazioni > Sistema > Aggiornamento di sistema.

MISURE DI SICUREZZA

Informazioni sulla sicurezza generale

Il mancato rispetto delle istruzioni di sicurezza seguenti potrebbe causare un incendio, una scossa elettrica, lesioni o un danneggiamento del tablet o di un altro bene. Leggere tutte le istruzioni di sicurezza qui di seguito prima di utilizzare il tablet.

- Spegnere sempre il tablet quando il suo utilizzo non è consentito, quando può provocare interferenze o costituire un pericolo.
- Evitare l'esposizione ai campi magnetici.
- Spegnere il tablet a bordo degli aeromobili e negli aeroporti quando viene richiesto.
- Spegnere il tablet quando ci si trova in prossimità di apparecchiature elettroniche di alta precisione. Il tablet potrebbe alterare le prestazioni di questo tipo di apparecchiature.
- Non mettere il tablet né i suoi accessori in contenitori che producono un potente campo magnetico.
- Non lasciare dispositivi di archiviazione di dati magnetici in prossimità del tablet. Le radiazioni emesse dal tablet potrebbero cancellare le informazioni che vi sono memorizzate.
- Tenere il tablet al riparo dalla luce diretta del sole. Non esporre il tablet ad alte temperature e non utilizzarlo in presenza di gas infiammabili (ad es. in una stazione di servizio).
- Tenere il tablet a una distanza minima di 15 mm dal corpo quando si effettuano delle chiamate.
- I piccoli pezzi possono presentare un rischio di soffocamento.
- Il tablet può emettere un suono stridulo.
- Evitare di sottoporre a urti o di danneggiare il tablet.
- Alcune parti del tablet sono in vetro. Il vetro può rompersi se il tablet cade su una superficie dura o subisce un impatto. Se il vetro si rompe, non toccare i pezzi di vetro del tablet e non tentare di rimuovere il vetro rotto dallo stesso. Non utilizzare il tablet fintanto che il vetro non sarà stato sostituito da un operatore autorizzato.
- Non tentare di smontare il tablet o i suoi accessori. La manutenzione o la riparazione del tablet devono essere affidate solamente a personale qualificato.
- La presa elettrica deve essere situata in prossimità del tablet e facilmente accessibile.
- Rispettare tutte le leggi o le normative relative all'utilizzo del tablet. Rispettare la privacy e i diritti altrui quando si utilizza il tablet.
- Seguire le istruzioni contenute nel presente manuale relative all'utilizzo del cavo USB. In caso contrario il tablet o il computer potrebbero essere danneggiati.

- Pulire il tablet con un panno morbido e asciutto. Fatto salvo il rispetto delle condizioni indicate qui di seguito nelle "Informazioni sull'impermeabilità all'acqua", non utilizzare acqua, alcool, sapone o prodotti chimici.

- Salvare i propri dati importanti. Una riparazione o altri fattori rischiano di causarne la perdita.

- Non scollegare il tablet quando si trasferiscono file o si formatta la memoria. Questo potrebbe causare il malfunzionamento del programma o il danneggiamento dei file.

- Tenere il tablet e il caricabatteria fuori della portata dei bambini. Non lasciar utilizzare il tablet o il caricabatteria ai bambini senza sorveglianza.

- Il dispositivo non è destinato a essere usato da persone (bambini compresi) con capacità fisiche, sensoriali o mentali ridotte, o da persone prive di esperienza o conoscenze che impediscano un uso sicuro dei dispositivi, a meno che non siano sorvegliate o siano state precedentemente istruite dalla persona responsabile della loro sicurezza.

- Tenere gli accessori del tablet di piccole dimensioni fuori della portata dei bambini, per evitare ogni rischio di soffocamento.

- Non lasciare che bambini o animali domestici mastichino o lecchino il dispositivo.

- Non modificare e non ricondizionare il tablet.

- Non esporre il tablet a fiamme, esplosioni o ad altre fonti di pericolo.

- Spegnere il tablet quando ci si trova in prossimità di materiali o liquidi esplosivi.

- Il tablet deve essere connesso esclusivamente a un'interfaccia USB 2.0.

- La temperatura di esercizio ideale è compresa tra 0 e 40 °C. La temperatura di stoccaggio ideale è compresa tra 20 e 50 °C.

- Smettere di utilizzare il dispositivo in caso di surriscaldamento o se uno dei suoi componenti è fessurato o rotto.

- Non premere il dispositivo contro occhi, orecchie o qualsiasi altra parte del corpo, e non metterlo in bocca.

- Non utilizzare il flash vicino agli occhi di persone o animali.

- Utilizzare solamente gli accessori originali di questo tablet e non installare la sua batteria in un altro tablet.

Informazioni sull'impermeabilità

- È stato acquistato un tablet conforme all'indice di protezione IP68. Per garantire un utilizzo e una impermeabilità ottimali, assicurarsi che le protezioni che coprono le aperture e la custodia siano correttamente chiuse.

- Non aprire le protezioni né il cassetto della scheda SIM del dispositivo se questo si trova in acqua o in un ambiente molto umido.

- Assicurarsi che le protezioni non siano danneggiate quando le si apre o le si richiude. Inoltre, assicurarsi che la guarnizione sia priva di residui, come sabbia o polvere, per evitare di danneggiare il dispositivo.

- Le protezioni che coprono le aperture possono allentarsi in caso di caduta o urto.

- Assicurarsi che tutte le protezioni siano correttamente allineate e perfettamente chiuse.

- Se il dispositivo è rimasto immerso nell'acqua o se il microfono o l'altoparlante sono bagnati, il suono potrebbe non risultare nitido durante una chiamata. Si consiglia di attendere alcuni minuti dopo l'immersione del dispositivo affinché ritrovi la sua qualità audio iniziale. Assicurarsi che il microfono e l'altoparlante siano puliti e asciutti asciugandoli con un panno asciutto.

- Se il dispositivo è bagnato di acqua salata o clorata, sciacquarlo con acqua di rubinetto, quindi asciugarlo con un panno morbido e pulito. Asciugare con cura le protezioni e i connettori.

- La resistenza all'acqua del dispositivo può comportare delle leggere vibrazioni in determinate condizioni. Tali vibrazioni, ad esempio quando il volume è impostato a un livello alto, sono normali e non influenzano il corretto funzionamento del dispositivo.

- Non rimuovere la membrana impermeabile che copre il microfono o gli altoparlanti e non utilizzare strumenti in grado di danneggiarla (appuntiti, taglienti, ecc.).

- Non esporre il dispositivo a particelle metalliche: queste potrebbero accumularsi sull'altoparlante del tablet per via del magnete integrato nel suo componente. Le particelle metalliche possono essere pulite con un panno morbido. Altrimenti è possibile mettere il dispositivo all'interno di un sacchetto di plastica trasparente.

- Le variazioni di temperatura possono aumentare o diminuire la pressione, che può alterare la qualità del suono. Se necessario, aprire le protezioni per far fuoriuscire l'aria.

Dispositivi medici

- Spegnere il tablet all'interno di ospedali e nelle altre infrastrutture che lo richiedono.

- Il tablet dispone di antenne radio che emettono dei campi elettromagnetici. Questi campi elettromagnetici possono interferire con i pacemaker o altri dispositivi medici.

- Se si porta un pacemaker, mantenere una distanza di almeno 20 cm tra quest'ultimo e il tablet.

- Tenere il dispositivo dal lato opposto rispetto all'impianto.

- Se si pensa che il proprio tablet interferisca con il pacemaker o qualsiasi altro dispositivo medico, smettere di utilizzarlo e consultare il medico per ottenere informazioni specifiche sul dispositivo medico utilizzato.

- Quando si effettuano attività ripetitive, come un inserimento di testo o dei giochi sul tablet, si potrà avvertire occasionalmente un fastidio alle mani, alle braccia, ai polsi, alle spalle, al collo o ad altre parti del corpo. Se si avverte fastidio, interrompere l'utilizzo del tablet e consultare un medico.

Sicurezza stradale

- Rispettare tutte le misure e le norme di sicurezza relative all'utilizzo del dispositivo durante la guida.

- Rispettare tutte le leggi locali. Tenere sempre le mani libere per guidare un veicolo quando si è al volante. Al volante, la sicurezza stradale deve essere la preoccupazione primaria.

- Fermarsi sul ciglio e parcheggiare prima di ricevere o di effettuare una chiamata, se le condizioni del traffico lo richiedono.

- I segnali di radiofrequenza possono interferire con alcuni sistemi elettronici presenti nel proprio veicolo, come autoradio o apparecchiature di sicurezza.

- Se il veicolo è dotato di airbag, non ostacolare il suo accesso mettendo un dispositivo senza fili portatile o fisso davanti. In caso contrario si rischia di impedire l'apertura dell'airbag e provocare gravi lesioni fisiche. È vietato utilizzare il tablet in mano mentre si guida.

- Se si ascolta della musica, tenere il volume a un livello ragionevole in modo da restare coscienti di quanto avviene nei dintorni. Questo punto è particolarmente importante se ci si trova vicino ad una strada.

- Il fatto di utilizzare il tablet in alcune circostanze può distrarre e causare pericolo. Rispettare tutte le regole che vietano o limitano l'utilizzo del tablet o degli auricolari (astenendosi ad esempio dall'inviare SMS al volante o utilizzare gli auricolari in bicicletta).

- È vietato utilizzare il tablet in mano mentre si guida.

Alimentazione e ricarica

- Non gettare il tablet nel fuoco

- Non provocare un cortocircuito

- Non esporlo a temperature superiori a 60 ºC / 140 °F

- Riciclare la batteria secondo le norme vigenti.

- Ricaricare il tablet con il cavo USB e l'adattatore in dotazione. L'utilizzo di un adattatore o di un cavo non compatibile potrebbe danneggiare in modo irreparabile il tablet.

- L'adattatore deve essere collegato in prossimità del tablet ed essere facilmente accessibile.

- L'utilizzo di cavi o caricabatterie danneggiati o la messa in carica in presenza di umidità possono provocare una scossa elettrica.

- L'adattatore elettrico è destinato esclusivamente a un utilizzo all'interno.

- La presa elettrica deve essere facilmente accessibile. La presa non deve essere bloccata durante l'utilizzo.

- Per disconnettere completamente il tablet dall'alimentazione elettrica, scollegare il caricabatteria dalla presa elettrica a parete.

- Gli adattatori elettrici possono diventare caldi durante l'utilizzo normale e un contatto prolungato può causare delle lesioni.

- Assicurare sempre una ventilazione sufficiente attorno agli adattatori durante il loro utilizzo.

- La ventilazione non deve essere ostruita coprendo i fori di aerazione con degli oggetti (giornali, tovaglie, tende, ecc.) per evitare un surriscaldamento e un malfunzionamento. Mantenere uno spazio libero di almeno 10 cm attorno al tablet.

- Il tablet deve essere utilizzato nelle zone a clima temperato.

- Non collegare e non scollegare una porta USB con le mani bagnate, perché ciò potrebbe comportare un rischio di scossa elettrica.

- Poiché il tablet è dotato di una batteria interna ricaricabile, non esporre il prodotto a calore eccessivo (sole, fuoco, ecc.).

- Evitare di utilizzare il connettore per effettuare più azioni simultanee e assicurarsi che i morsetti della batteria non tocchino alcun elemento conduttore, come metalli o liquidi.

Protezione dell'udito

Questo tablet rispetta la normativa in vigore in materia di limitazione del volume massimo in uscita. L'ascolto prolungato con gli auricolari ad alto volume può causare una perdita dell'udito!

- Interrompere l'utilizzo del prodotto o abbassare il volume se si avvertono dei ronzii alle orecchie.

- Non regolare il volume al massimo, i professionisti sanitari sconsigliano l'esposizione prolungata a livelli sonori elevati.

- Utilizzare correttamente gli auricolari, poiché una pressione acustica eccessiva proveniente da quest'ultimi o dalle cuffie può provocare una perdita uditiva.

- Per prevenire danni all'udito, evitare l'ascolto prolungato ad alto volume.

- Utilizzare esclusivamente gli auricolari forniti con il tablet.

Protezione dell'ambiente

- Rispettare la normativa locale in materia di smaltimento dei rifiuti quando ci si disfa dell'imballaggio, della batteria o del tablet usato. Conferirli in un punto di raccolta affinché siano correttamente riciclati. Non gettare i tablet né le batterie usate nei normali cassonetti per i rifiuti domestici.

- Conferire le batterie al litio usate e che non si desidera conservare in un luogo preposto a tale scopo. Non gettarli nella spazzatura.

- Non gettare i tablet né le batterie usate nei normali cassonetti per i rifiuti domestici.

La batteria presenta un rischio di esplosione se viene sostituita con un modello non adatto. Smaltire le batterie usate secondo le istruzioni.

Pulizia e manutenzione

- Spegnere il tablet prima di qualsiasi pulizia o manutenzione. Il caricabatterie deve essere scollegato dalla presa. Il tablet e il caricabatteria devono essere scollegati per impedire scosse elettriche o cortocircuiti della batteria o del caricabatteria. Chiudere le protezioni.

- Non pulire il tablet né il caricabatteria con sostanze chimiche (alcol, benzene), agenti chimici o detergenti abrasivi per non danneggiare i pezzi o provocare un malfunzionamento. Il dispositivo può essere pulito con un panno morbido antistatico e leggermente umido o con acqua del rubinetto seguendo le istruzioni contenute nelle INFORMAZIONI SULL'IMPERMEABILITÀ a pagina 46.

- Non graffiare e non alterare il tablet poiché le sostanze contenute nella pittura potrebbero causare una reazione allergica. Nell'eventualità che ciò si verificasse, interrompere immediatamente l'utilizzo del tablet e consultare un medico.

- Eliminare la polvere dalla presa di corrente e mantenere quest'ultima all'asciutto per evitare ogni rischio d'incendio.

- Se il tablet o uno dei suoi accessori non funziona correttamente, contattare il fornitore di assistenza locale.

- Non smontare il tablet o i suoi accessori autonomamente.

Chiamate d'emergenza

In caso di emergenza, se il tablet è acceso e ci si trova in una zona coperta dalla rete, esso può essere utilizzato per effettuare una chiamata d'emergenza. Tuttavia, i numeri delle chiamate di emergenza possono non essere accessibili su tutte le reti. Non affidarsi mai unicamente al proprio tablet per effettuare delle chiamate d'emergenza.

Raccomandazioni per ridurre l'esposizione dell'utilizzatore alle radiazioni

- Utilizzare il tablet nelle zone coperte dalla propria rete in modo da ridurre la quantità di radiazioni ricevuta (in particolare nei parcheggi sotterranei o durante i tragitti in treno o in auto).

- Utilizzare il tablet in buone condizioni di ricezione, (ossia quando viene visualizzato il numero massimo di tacchette per la rete).

- Utilizzare un kit vivavoce.

- Durante una chiamata, allontanare il tablet dalla pancia delle donne incinte e dal basso ventre degli adolescenti.

- Bambini e adolescenti devono fare un utilizzo ragionevole dei tablet evitando le comunicazioni notturne e limitando la frequenza e la durata delle chiamate.

INFORMAZIONI COMPLEMENTARI

Conformità

CE

- CROSSCALL informa che il presente dispositivo risponde alle raccomandazioni di base e alle altre misure pertinenti enunciate nella direttiva 2014/53/UE. L'ultima versione applicabile della Dichiarazione di conformità può essere consultata sul sito Internet: **https://docs.crosscall.com/public/CERTIFICAT/CORE-T5_CERTIFICATE-OF-CONFORMITY_INTERNATIONAL.pdf**.

- Limitazioni relative alla banda da 2,4 GHz: Norvegia: questo sotto-paragrafo non è applicabile alla zona geografica situata entro un raggio di 20 km dal centro di Ny-Ålesund. Limitazioni relative alla banda da 5 GHz: ai sensi dell'articolo 10, paragrafo 10 della direttiva 2014/53/UE, l'imballaggio indica che questa apparecchiatura radio è soggetta ad alcune restrizioni quando viene immessa nel mercato in Belgio (BE), Bulgaria (BG), Repubblica Ceca (CZ), Danimarca (DK), Germania (DE), Estonia (EE), Irlanda (IE), Grecia (EL), Spagna (ES), Francia (FR), Croazia (HR), Italia (IT), a Cipro (CY), in Lettonia (LV), Lituania (LT), Lussemburgo (LU), Ungheria (HU),

a Malta (MT), nei Paesi Bassi (NL), in Austria (AT), Polonia (PL), Portogallo (PT), Romania (RO), Slovenia (SL), Slovacchia (SK), Finlandia (FI), Svezia (SE), nel Regno Unito (UK (NI)), in Turchia (TR), Norvegia (NO), Svizzera (CH), Islanda (IS) e nel Liechtenstein (LI).

Bande di frequenza e potenza

- Banda di frequenza utilizzata dall'apparecchiatura radio: alcune bande possono non essere disponibili in tutti i paesi o in tutte le regioni. Contattare l'operatore locale per ottenere informazioni più dettagliate.

- Frequenza massima del segnale radio emessa nella banda di frequenze in cui l'apparecchiatura radio funziona: la potenza massima per tutte le bande è inferiore al valore limite più alto precisato nella norma armonizzata relativa. I limiti nominali delle bande di frequenze e della potenza di trasmissione (irradiata e/o per conduzione) applicabili a questa apparecchiatura radio sono i seguenti:

Bande	Frequenza	Potenza massima
GSM850	824 MHz-894 MHz	33±2 dBm
GSM900	880 MHz-960 MHz	33±2 dBm
GSM1800	1710 MHz-1880 MHz	30±2 dBm
GSM1900	1850 MHz-1990 MHz	30±2 dBm
WCDMA B1	1920 MHz-2170 MHz	23±2 dBm
WCDMA B2	1850 MHz-1990 MHz	23±2 dBm
WCDMA B4	1710 MHz-2155 MHz	23±2 dBm
WCDMA B5	824 MHz-894 MHz	23±2 dBm
WCDMA B8	880 MHz-960 MHz	23±2 dBm
LTE B1	1920 MHz-2170 MHz	23±2 dBm
LTE B2	1850 MHz-1990 MHz	23±2 dBm
LTE B3	1710 MHz-1880 MHz	23±2 dBm
LTE B5	824 MHz-894 MHz	23±2 dBm
LTE B7	2500 MHz-2690 MHz	23±2 dBm
LTE B8	880 MHz-960 MHz	23±2 dBm
LTE B20	791 MHz-862 MHz	23±2 dBm
LTE B28	703 MHz-803 MHz	23±2 dBm
LTE B32	1452 MHz-1496 MHz	DL only
LTE B38	2570 MHz-2620 MHz	23±2 dBm
LTE B40	2300 MHz-2400 MHz	23±2 dBm
WIFI 2-4 GHz	2400 MHz-2483.5 MHz	<20 dBm

Bande	Frequenza	Potenza massima
WIFI 5 GHz	5150 MHz-5725 MHz	<20 dBm
Bluetooth	2400 MHz-2483.5 MHz	<10 dBm
NFC	13.56 MHz	<42dBuA/m

Informazioni sugli accessori e i software

ACCESSORIO	MODELLO	DATI TECNICI
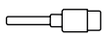	Ref. Crosscall: 1902140199602	USB A – USB C 1 m

Consigliamo di utilizzare i seguenti accessori:
La versione software del prodotto è L1893.X.XX.XX.XXXX (dove X=0 a 9, A a Z, rappresentano gli aggiornamenti sull'esperienza utente, le patch di sicurezza, ecc.). Gli aggiornamenti software saranno pubblicati dal produttore per correggere bug o migliorare alcune funzionalità dopo il lancio del prodotto. Tutte le versioni software pubblicate dal produttore sono state verificate e rispettano sempre la normativa applicabile.
Tutti i parametri di radiofrequenza (ad esempio la banda di frequenze e la potenza in uscita) non sono accessibili all'utente e non possono essere modificati da quest'ultimo. Le ultime informazioni relative agli accessori e ai software sono disponibili nella Dichiarazione di conformità, consultabile sul sito Internet: https://docs.crosscall.com/public/CERTIFICAT/CORE-T5_CERTIFICATE-OF-CONFORMITY_INTERNATIONAL.pdf

Tasso specifico di assorbimento (SAR)

Questo dispositivo rispetta le direttive sull'esposizione alle radiofrequenze, quando è utilizzato in prossimità della testa o a una distanza minima di 5 mm dal corpo. Secondo le direttive dell'ICNIRP (la Commissione internazionale per la protezione dalle radiazioni non ionizzanti), il limite del SAR è in media di 2 W/kg per la testa e il corpo, e di 4 W/kg per gli arti su un tessuto cellulare di 10 g che assorbe la maggior parte delle frequenze.

Valori massimi per questo modello:
- SAR corpo: 1,58 (W/kg) ==> valore limite autorizzato: 2 (W/kg)
- SAR arti: 2,90 (W/kg) ==> valore limite autorizzato: 4 (W/kg)

Diritti d'autore

Questo dispositivo è destinato esclusivamente a un uso privato. Il fatto di copiare dei CD o scaricare della musica, dei video o delle foto per rivenderli o per qualsiasi altro fine commerciale può costituire una violazione sui diritti d'autore. Può allora essere necessaria un'autorizzazione per copiare o registrare in tutto o in parte un documento, un libro e/o una presentazione soggetta alla legge sui diritti d'autore. Informarsi su tutte le leggi applicabili relative alla registrazione e all'utilizzo di detti contenuti nel proprio paese e nella propria giurisdizione.

ALLEGATO

Informazioni importanti

Per offrire un'esperienza ottimale all'utilizzatore, il tablet si connette regolarmente a dei server Internet e di messaggistica. Questo genera automaticamente ed inevitabilmente degli scambi di dati che possono essere fatturati in aggiunta all'abbonamento esistente o dedotti dall'abbonamento prepagato.

Per evitare problemi di fatturazione legati a servizi che utilizzano Internet, consigliamo vivamente di optare per un pacchetto adatto, comprensivo dell'accesso illimitato a Internet e alla messaggistica. Evitare inoltre di modificare i parametri preconfigurati per impostazione predefinita. Se lo si desidera, è possibile connettersi a una rete WIFI per migliorare la velocità e l'efficacia. In particolare consigliamo di utilizzare una rete WIFI quando si guardano in streaming o si scaricano giochi, video o film.

Eliminazione dei dati (impostazioni di fabbrica)

Per ripristinare le impostazioni di fabbrica, nel Menu del telefono, fare clic su **Impostazioni > Sistema > Opzioni di ripristino > Cancella tutti i dati (ripristinare le impostazioni di fabbrica).**

Prima di effettuare un ripristino, assicurarsi di aver salvato tutti i dati importanti memorizzati sul dispositivo.

Questa azione cancellerà tutti i dati della memoria interna del telefono.

In questo menu, è anche possibile ripristinare solamente le proprie preferenze o il WIFI, i dati mobili e il Bluetooth®

Barrierefreiheitsfunktionen

Le funzioni di accessibilità sugli smartphone sono pensate per aiutare gli utenti con esigenze specifiche, come disabilità visive, uditive o motorie. Queste funzioni rendono l'uso del dispositivo più semplice ed efficiente.

Puoi configurare il tuo dispositivo per migliorarne l'accessibilità. Apri *Impostazioni*, tocca *Accessibilità* e scegli le funzioni da attivare.

APPLICAZIONI INSTALLATE

1. Notifiche sonore

Ricevi avvisi quando vengono rilevati suoni importanti nella tua casa, come il segnale di un rilevatore di fumo o il campanello.

Ulteriori informazioni sono disponibili nella pagina di supporto Android.

2. Trascrizione istantanea

La trascrizione istantanea mostra sullo schermo il testo di ciò che viene detto, facilitando la partecipazione alle conversazioni.

Una volta attivata, puoi avviarla tramite il pulsante Accessibilità fluttuante o con altre opzioni personalizzabili:

- Impostazioni rapide
- Pulsanti del volume
- Scorrimento verso l'alto con due dita

Ulteriori informazioni sono disponibili nella pagina di supporto Android.

3. Accesso vocale

Permette di controllare il dispositivo a mani libere. Usa i comandi vocali per aprire app, premere pulsanti, scorrere lo schermo e inserire testo.

LETTORE SCHERMO

1. TalkBack

TalkBack è una funzione che consente alle persone cieche o ipovedenti di interagire con il dispositivo tramite feedback vocale e risposte tattili.

Ulteriori informazioni sono disponibili nella pagina di supporto Android.

SCHERMO

1. Seleziona per pronunciare

Consente di selezionare elementi sullo schermo per farli leggere o descrivere ad alta voce.

Per utilizzare la funzione:

- Tocca un elemento (testo o immagine)
- Trascina il dito sullo schermo per più elementi
- Tocca Riproduci per ascoltare l'intera descrizione

Ulteriori informazioni sono disponibili nella pagina di supporto Android.

2. Dimensioni dello schermo e del testo

Permette di modificare la dimensione del carattere, la visualizzazione, rendere il testo in grassetto o cambiarne il contrasto.

Ulteriori informazioni sono disponibili nella pagina di supporto Android.

3. COLORE E MOVIMENTO

a. Correzione colore

Aiuta a distinguere meglio i colori o a eliminarli per favorire la concentrazione.

b. Inversione dei colori

Applica l'inversione dei colori a tutto il dispositivo, inclusi i contenuti multimediali (es. testo nero su sfondo bianco diventa bianco su sfondo nero). Potrebbero verificarsi problemi di qualità o leggibilità.

Ulteriori informazioni sono disponibili nella pagina di supporto Android.

Tema scuro

Il tema scuro si applica all'interfaccia Android e alle app compatibili. Non influisce sui colori dei contenuti multimediali come i video.

Ulteriori informazioni sono disponibili nella pagina di supporto Android.

c. Rimuovi animazioni

Riduce i movimenti sullo schermo per migliorare la concentrazione.

d. Ingrandisci il cursore

Aumenta la dimensione del cursore per renderlo più visibile.

4. Luminosità extra bassa

Per un maggiore comfort visivo, puoi abbassare la luminosità dello schermo al di sotto del minimo standard.

5. Ingrandimento

Consente di ingrandire o zoomare sugli elementi visualizzati sullo schermo.

Ulteriori informazioni sono disponibili nella pagina di supporto Android.

COMANDI DI INTERAZIONE

1. Accesso con interruttori

Permette di utilizzare uno o più interruttori fisici al posto del touchscreen per interagire con il dispositivo.

Ulteriori informazioni sono disponibili nella pagina di supporto Android.

2. Controllo del tempo di pressione

Consente di configurare la durata della pressione prolungata, il tempo di visualizzazione dei messaggi e il clic automatico.

3. COMANDI DI SISTEMA

a. Modalità di navigazione

Consente di scegliere la navigazione tramite gesti o con i 3 pulsanti classici.

Ulteriori informazioni sono disponibili nella pagina di supporto Android.

SOTTOTITOLI

1. Sottotitoli istantanei

Genera automaticamente i sottotitoli per i contenuti audio con un solo gesto. Funziona con video, podcast, chiamate e messaggi vocali.

Ulteriori informazioni sono disponibili nella pagina di supporto Android.

2. Preferenze sottotitoli

Permette di personalizzare la dimensione e lo stile dei sottotitoli per facilitarne la lettura.

AUDIO

1. Audiodescrizione

Fornisce una descrizione audio di ciò che accade sullo schermo nei video supportati.

2. Notifiche con flash

Fa lampeggiare lo schermo o il flash quando ricevi notifiche o allarmi.

IMPORTANTE: se sei sensibile alla luce, usa questa funzione con cautela.

3. Apparecchi acustici

Consente di usare apparecchi acustici con il telefono.

4. Impostazioni audio

Permette di attivare l'audio mono e regolare il bilanciamento sinistra/destra.

5. Uscita sintesi vocale

Converte il testo digitato in parlato. Puoi scegliere la lingua, la velocità e il tono della voce.

TESTO IN TEMPO REALE (in base all'operatore)

Questa funzione consente di scambiare messaggi in tempo reale durante una chiamata. È utile per persone sorde, con problemi uditivi, disturbi del linguaggio o che necessitano della trascrizione oltre all'audio.

Le chiamate con testo in tempo reale vengono salvate come trascrizioni.

Ulteriori informazioni sono disponibili nella pagina di supporto Android.

Condizioni di garanzia

Il tablet e gli accessori presenti nella scatola sono garantiti contro qualsiasi difetto o malfunzionamento che potrebbero insorgere a seguito della loro concezione o della loro fabbricazione o di un guasto del materiale, nelle normali condizioni di utilizzo, per la durata della garanzia (consultabile unitamente alle nostre condizioni generali di assistenza postvendita sul sito **www.crosscall.com > Assistenza > Garanzia**) valida dalla data d'acquisto del tablet, riportata sulla fattura originale. La garanzia commerciale cessa di diritto al termine del suddetto periodo. La durata di disponibilità dei pezzi di ricambio indispensabili all'utilizzo dei prodotti nuovi è di dieci (10) anni dalla data di fine commercializzazione del prodotto.

Per maggiori informazioni sulle condizioni di garanzia, visitare www.crosscall.com > Assistenza > Garanzia.

Prima di contattare il nostro servizio di assistenza postvendita, consigliamo di seguire le istruzioni seguenti:

- Ricaricare completamente la batteria;
- Aggiornare il software o ripristinare le impostazioni di fabbrica per formattare il tablet.
- Leggere attentamente la sezione RISOLUZIONE DEI PROBLEMI del presente manuale (pagine 40-43) per vedere se esistono delle soluzioni proposte per risolvere il problema riscontrato.

ATTENZIONE: TUTTI i dati utente del tablet (contatti, foto, messaggi, file e applicazioni scaricate) andranno persi in modo definitivo. Consigliamo vivamente di effettuare un backup completo dei dati del tablet prima di formattarlo.

—> Per ripristinare le impostazioni di fabbrica: nel Menu del tablet, fare clic su **Impostazioni > Sistema > Impostazioni avanzate > Opzioni di ripristino > Cancella tutti i dati (ripristina la configurazione di fabbrica)**)

Nel caso in cui il tablet presentasse un guasto che impedisse il suo utilizzo normale, è necessario affidare il dispositivo al nostro servizio di assistenza postvendita. Il tablet non sarà né riparato né sostituito se i marchi depositati o il numero di serie (IMEI) sono stati rimossi o modificati o se la ricevuta d'acquisto è mancante o illeggibile.
Se il difetto di conformità o il vizio è confermato, il tablet sarà sostituito o riparato in tutto o in parte. Questa garanzia copre i costi dei pezzi di ricambio e della manodopera.

Prima di inviare il proprio tablet al nostro servizio di assistenza postvendita, raccomandiamo di:

- annotare e conservare il codice IMEI in un luogo sicuro (*);
- rimuovere la scheda SD e la scheda SIM;
- salvare tutti i propri dati personali. Il nostro centro di riparazione potrebbe dover formattare il tablet.

(*) Il codice IMEI è il numero di serie che permette di identificare il dispositivo e di monitorare il servizio di assistenza postvendita. Esistono più modi per trovare il codice IMEI:

- Digitare *#06# sulla tastiera del tablet;
- Controllare sull'imballaggio del tablet;
- Sul retro del tablet e a seconda del modello, l'IMEI può essere scritto su una piccola etichetta o inciso sul cassetto SIM del tablet.

Documenti e informazioni da allegare al momento dell'invio del tablet al nostro servizio di assistenza postvendita:

- Una copia della fattura o della ricevuta dove figurano la data d'acquisto, il tipo di prodotto e il nome del distributore;
- Il numero IMEI del tablet;
- Una descrizione del guasto del tablet.

IT

Invitiamo a prendere conoscenza delle condizioni generali di servizio disponibili sul sito Internet di Crosscall al seguente indirizzo: **www.crosscall.com**

CORE-T5, progettato in Francia e assemblato in Cina
Creato e importato da:
CROSSCALL – 245 RUE PAUL LANGEVIN 13290 AIX-EN-PROVENCE – Francia.

ÍNDICE

APRESENTAÇÃO GERAL DO TABLET

Apresentação do aparelho 267
X-LINK™* 268
X-BLOCKER 268

COLOCAÇÃO EM FUNCIONAMENTO DO SEU CORE-T5

Instalação do cartão nano SIM/micro SD 269
Ligar/desligar o tablet 270
Conselhos e precauções a tomar para carregar a sua bateria 270

ECRÃ TÁTIL, SISTEMA DE NAVEGAÇÃO E BOTÕES DO CORE-T5

Utilização do ecrã tátil 272
Sistema de navegação 274
Botões do tablet 276

UTILIZAÇÃO DO SEU TABLET

Chamadas telefónicas 278
Contatos 279
Mensagens 279
Câmara fotográfica 280
Galeria 281
Transferência de dados para o seu novo tablet CROSSCALL 282
Transferência de dados entre o seu tablet CROSSCALL e o seu PC 284
Gestão dos cartões SIM 286
Dados móveis 286
Navegador 287
E-mail 287
Poupança de bateria 287
Reiniciar o tablet 288
Atualizações do sistema 288

PERSONALIZAÇÃO DO TABLET

Ecrã principal 288
Som 289
Notificações 290
Data e hora 290
Idiomas 290

TRUQUES E ATALHOS

Modo Ecrã partilhado 290
Captura de ecrã 291
Rotação automática do ecrã 291
Ativar o ecrã 291
Projeção num ecrã secundário 291

PT

Modo Luvas 291
Modo bloqueio do ecrã tátil 292
NFC 292
Partilha de bateria 292
Informações de carregamento 293
Instalação do cabo de segurança (leash) 293
Calculadora 293

APLICAÇÕES CROSSCALL

X-SENSORS 293
X-SAFE 294
X-TALK 298
X-STORY 299
X-CAMP: A aplicação da comunidade CROSSCALL. 300

RESOLUÇÃO DE AVARIAS

Aparelho 301
Chamadas 302
Bateria 303
Multimédia 303
Armazenamento 304
Diversos 304

MEDIDAS DE SEGURANÇA

Informações relativas à segurança geral 305
Informações relativas à estanquidade 307
Dispositivos médicos 307
Segurança rodoviária 308
Alimentação e carregamento 309
Proteção auditiva 310
Proteção do ambiente 310
Limpeza e manutenção 310
Chamadas de emergência 311
Recomendações para a redução da exposição do utilizador às radiações 311

INFORMAÇÕES ADICIONAIS

Conformidade 312
Faixas de frequências e potência 313
Informações relativas aos acessórios e softwares 314
Taxa de Absorção Específica (DAS) 314
Direitos de autor 315

ANEXO

Informações importantes 315
Condições de garantia 315

PT

Obrigado por ter escolhido a Crosscall e por ter comprado este tablet.

O guia de utilização irá permitir-lhe familiarizar-se com o seu novo aparelho.

AS VANTAGENS DO CORE-T5

Duradouro

O CORE-X5 possui uma garantia de 5 anos, um período de garantia excecional no universo das telecomunicações. Além disso, o CORE-X5 foi pensado para respeitar os valores da CROSSCALL em termos de durabilidade, possuindo a norma militar MIL-STD-810H bem como uma autonomia excecional para garantir aos profissionais que este se adapta perfeitamente ao dia-a-dia e às suas utilizações.

PT

Eficiente

O CORE-X5 incorpora um processador Qualcomm Snapdragon 665 Octocore e 3 GB de memória RAM, que lhe permite navegar rapidamente no seu tablet e alternar tranquilamente entre uma utilização intensiva e comedida. Fornecido com o Android 11, o CORE-X5 possui certificação Android Enterprise Recommended que lhe garante a atualização do SO da Android, bem como uma atualização regular dos patchs de segurança para, pelo menos, os 3 anos seguintes.

Comunicação técnica

O CORE-T5 foi especialmente concebido para a PMR (Rádio Móvel Profissional). Dá, assim, resposta a todos os protocolos de missões fundamentais integradas no modem Qualcomm (apoio às funções Release 12 3GPP) permitindo aos utilizadores comunicar mesmo em caso de saturação da rede graças a mecanismos de preferência na utilização de recursos e de priorização dos fluxos. Equipado com 2 botões programáveis e com um potente altifalante de 100 dB, garante uma utilização no terreno: em ambientes ruidosos e/ou com luvas grossas.

APRESENTAÇÃO GERAL DO TABLET

Apresentação do aparelho

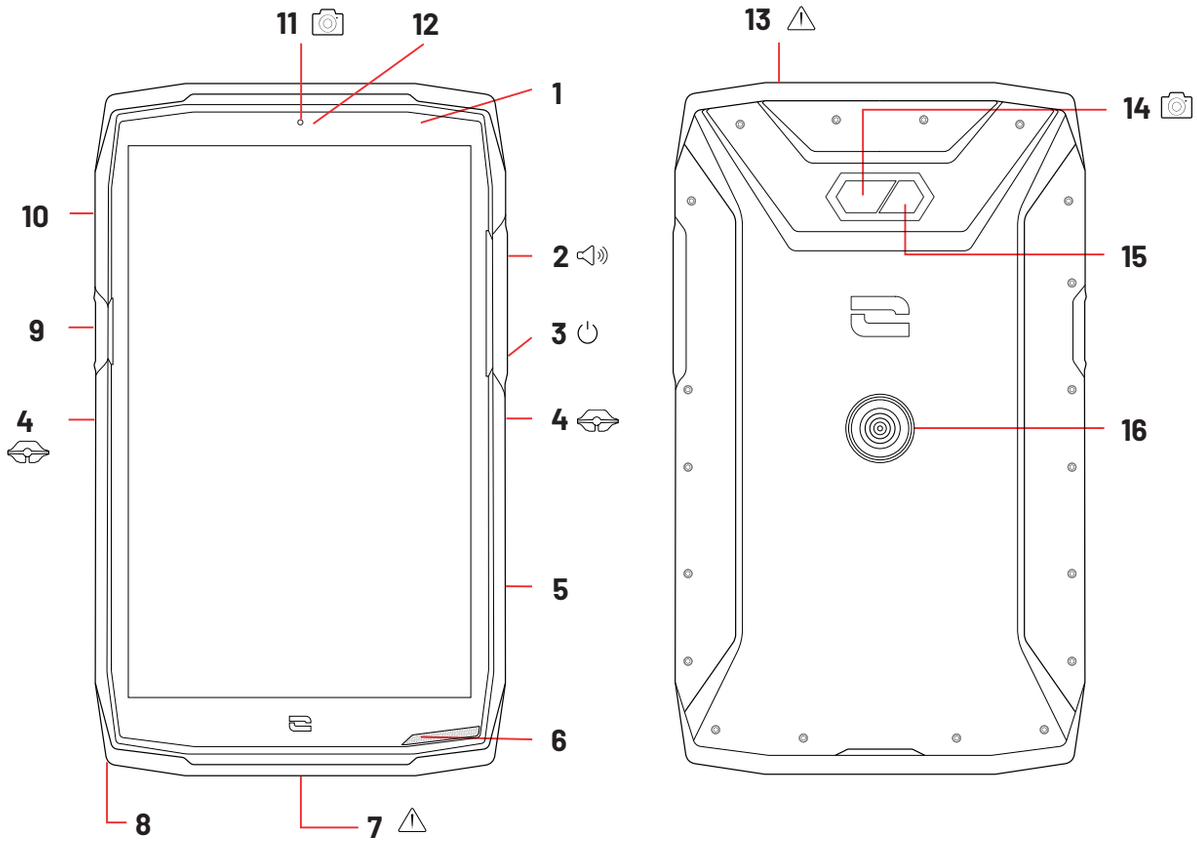

1. Sensor de luminosidade
2. Botão de volume +/-
3. Botão ligar/desligar
4. Entalhes X-BLOCKER
5. Botão programável n.º 2
6. Altifalante
7. Porta USB-Tipo C (tampa hermética – fechar sempre bem!)
8. Passagem para o cabo de segurança
9. Botão programável n.º 1
10. Compartimento de inserção dos cartões SIM e cartão micro SD
11. Câmara dianteira 5MP
12. LED de notificações
13. Tomada para auriculares (tampa hermética - fechar sempre bem!)
14. Câmara traseira 13MP
15. Flash
16. X-LINK™* (fixação/carregamento/transferência de dados)

*Technologie Magconn

PT

X-LINK™*
O sistema inteligente de fixação magnética

Este conector magnético, situado na parte traseira do seu tablet, permite, num único gesto, fixá-lo e conectá-lo aos acessórios exclusivos X-LINK™*.
Em função dos acessórios utilizados, o X-LINK™* pode igualmente permitir carregar o seu tablet e/ou transferir dados.

X-BLOCKER
Sistema de fixação mecânico reforçado

Nas situações que requerem uma fixação máxima, este acessório exclusivo fornecido com o seu tablet garante a fixação do seu tablet com os acessórios compatíveis (força de fixação 20 Kg). Fixa-se facilmente nos entalhes laterais do seu tablet. O seu revestimento de silicone reduz as vibrações causadas pelos choques.

Antes de iniciar qualquer atividade, verifique se o seu X-BLOCKER está perfeitamente inserido nos dois entalhes do tablet.

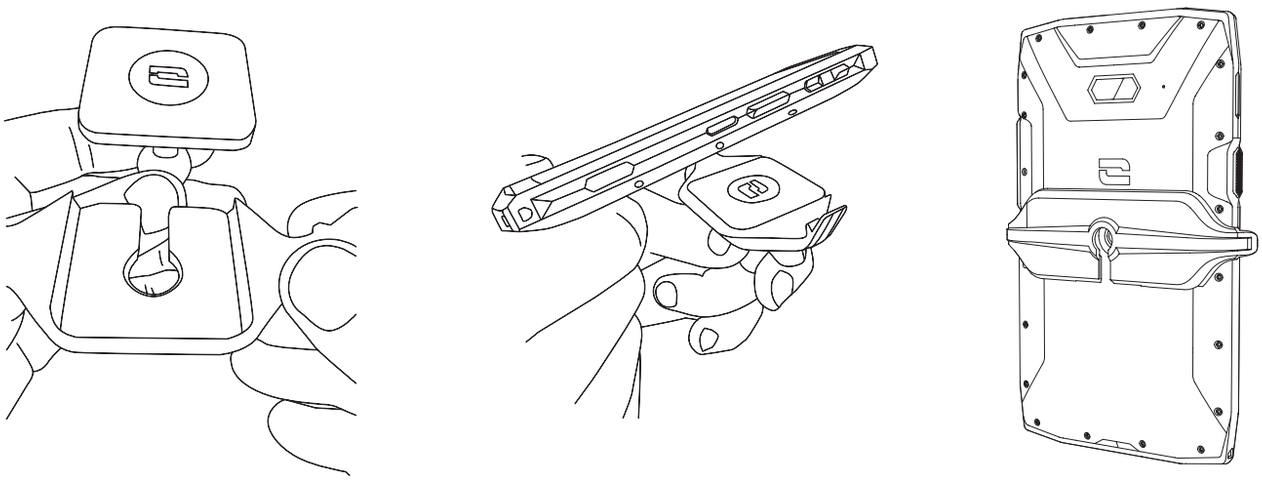

Descubra toda a gama de acessórios compatíveis com o X-LINK™* e X-BLOCKER em www.crosscall.com

*Technologie Magconn

COLOCAÇÃO EM FUNCIONAMENTO DO SEU CORE-T5

Instalação do cartão nano SIM/micro SD

1. Confirme que o seu aparelho está desligado. Se esse não for o caso, desligue-o pressionando o botão de ligar/desligar.
2. Ejete a bandeja para cartões nano SIM/micro SD com a ajuda da ferramenta de ejeção fornecida, inserindo-a no orifício previsto para esse efeito, como abaixo indicado.

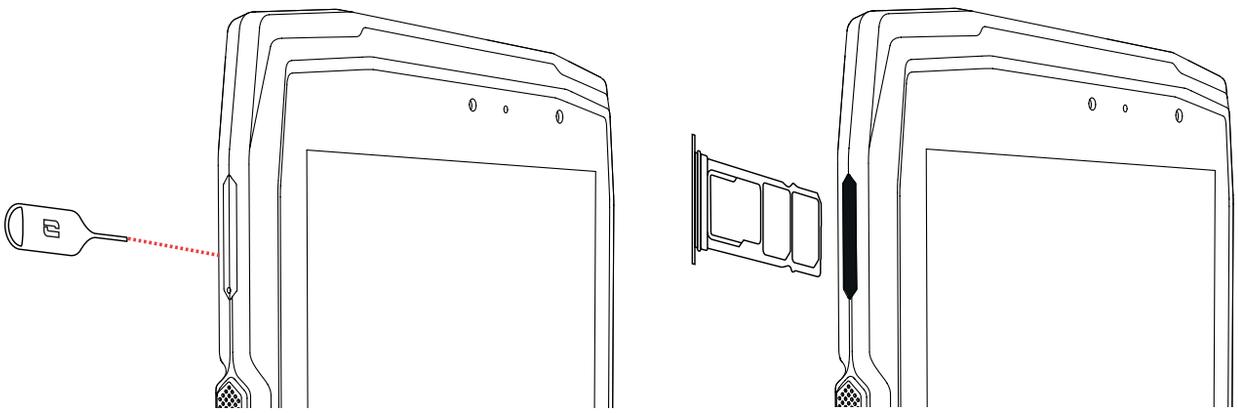

3. Retire completamente a bandeja.
4. Tem a possibilidade de instalar 2 cartões nano SIM e um cartão micro SD no seu tablet.

a. Para garantir uma compatibilidade perfeita com os serviços das operadoras, convidamo-lo(a) a inserir o seu cartão nano SIM, com a face metálica para baixo, no compartimento da direita (SIM 1).

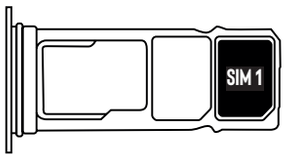

b. Se desejar, insira o segundo cartão nano SIM, com a face metálica para baixo, no compartimento do meio (SIM 2) e/ou um cartão micro SD no compartimento da esquerda.

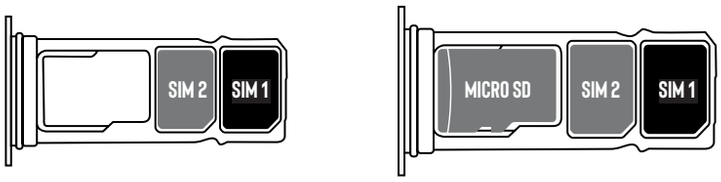

5. Volte a colocar a bandeja no tablet.

a. Verifique se os cartões estão corretamente alinhados.
b. Verifique se a bandeja está corretamente alinhada com a ranhura do tablet quando a inserir.
c. Insira a bandeja e empurre-a, como indicado acima.

Atenção: Para garantir a estanquidade do tablet, certifique-se de que a bandeja está completamente inserida e bloqueada.

Ligar/desligar o tablet

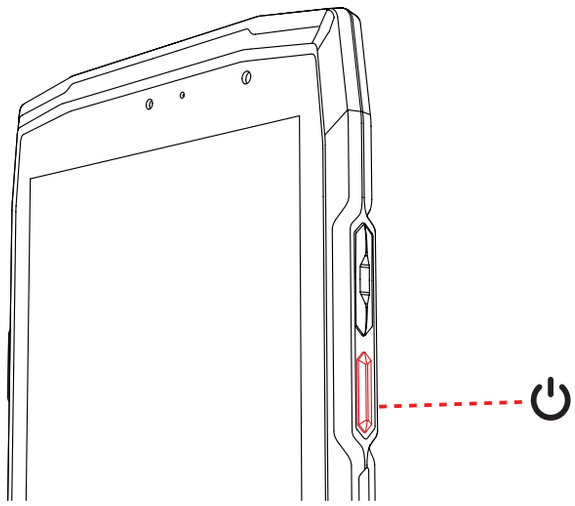

PT

Prima continuamente o botão **Ligar/Desligar** do tablet e aguarde alguns segundos até que o ecrã se ilumine.

Quando liga o tablet pela primeira vez ou após uma reinicialização dos dados, siga as instruções no ecrã para configurar o seu dispositivo.

Depois de este ligar, o botão pode igualmente servir para:

- Bloquear/Desbloquear o seu ecrã tátil premindo o botão apenas uma vez.
- Aceder às chamadas de emergência, desligar ou reiniciar o seu tablet premindo continuamente o botão.

Conselhos e precauções a tomar para carregar a sua bateria

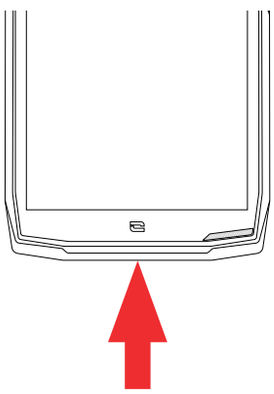

1. Abra a tampa vedante e ligue o cabo ao adaptador de alimentação fornecido na embalagem na porta USB-A. De seguida, ligue a outra extremidade do cabo à porta USB-C do seu tablet.
2. Ligue o adaptador de alimentação à tomada elétrica.
3. Quando a bateria estiver completamente carregada, desligue o tablet do carregador. Em primeiro lugar, desligue o carregador do aparelho e, depois, desligue-o da tomada elétrica de parede.

Nunca carregue o seu telemóvel utilizando a ligação magnética X-LINK™* e a ligação USB em simultâneo, o que poderia resultar num encurtamento da duração de vida dos equipamentos do seu tablet.

A bateria está incorporada no tablet e não é amovível. Não retire a bateria.

*Technologie Magconn

- Para não desgastar prematuramente a bateria do seu dispositivo, recomenda-se que respeite as regras de utilização em cada ciclo de carregamento. Para isso, é preferível carregar a sua bateria a partir do momento em que esta atinge os 20 % e evitar carregá-la quando ultrapassar os 80 %, em vez de realizar ciclos de carregamentos completos (de 0 a 100 %).

- Utilize apenas um carregador e um cabo aprovados e compatíveis com o seu tablet. A utilização de carregadores ou cabos não aprovados pode provocar a explosão da bateria ou danos no tablet.

- Evite utilizar o tablet durante o carregamento. Não cubra o tablet nem o adaptador de alimentação.

- Uma ligação incorreta do carregador poderá danificar gravemente o seu tablet. Todos os danos causados por uma utilização indevida não são cobertos pela garantia.

PT

- Retire o carregador da tomada elétrica quando o tablet não estiver a carregar.

- É possível que o tablet não ligue de imediato se o carregar com a bateria descarregada. Após um determinado tempo de carga, o tablet liga normalmente.

- Se a alimentação em corrente alternada (CA) for mais fraca, o tempo de carregamento poderá ser maior.

- Se utilizar carregadores não convencionais, como computadores, o tempo de carregamento poderá ser maior.

- O tempo de carregamento pode variar dependendo da temperatura ambiente e do nível de bateria restante.

- O tablet pode ser carregado em toda a segurança a uma temperatura compreendida entre 0 °C e 40 °C. O carregamento em temperaturas inferiores a 0 °C ou acima dos 40 °C pode comprometer o desempenho da bateria e reduzir a respetiva duração de vida. Um carregamento prolongado em temperaturas extremas danificará a bateria.

- Durante o carregamento, o tablet e o carregador podem ficar quentes. Este fenómeno é perfeitamente normal e não deverá diminuir a duração de vida nem os desempenhos do tablet. Se a bateria ficar mais quente que o normal, interrompa o carregamento. Coloque o tablet num local fresco e deixe-o arrefecer. Evite o contacto prolongado com a superfície do seu tablet em caso de aquecimento.

ⓘ As funcionalidades do dispositivo variam de acordo com sua localização, idioma, operadora e modelo. Estre aparelhoé compatível com a função OTG. Utilize um cabo OTG padrão.

ECRÃ TÁTIL, SISTEMA DE NAVEGAÇÃO E BOTÕES DO CORE-T5

Domine o funcionamento do seu tablet e das suas aplicações com apenas alguns gestos simples.

Utilização do ecrã tátil

Toque leve

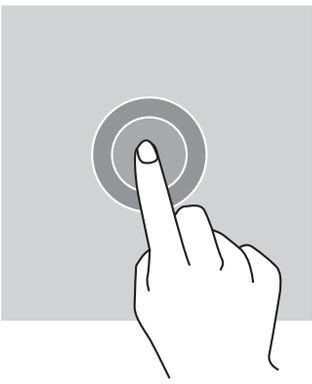

Para abrir uma aplicação, selecionar um item do menu, tocar numa tecla do ecrã tátil, introduzir um caracter com a ajuda do teclado no ecrã, toque levemente no item com o dedo.

PT

Pressão longa

Posicione o seu dedo num item ou no ecrã e mantenha-o pressionado durante 2 segundos para aceder às opções disponíveis.

Deslizar

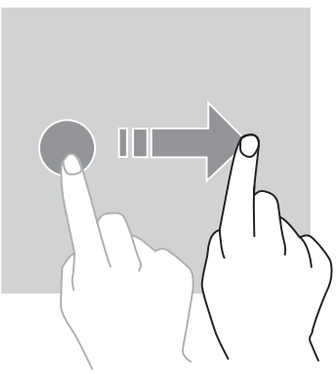

Deslize para a esquerda ou para a direita no ecrã principal ou no ecrã das aplicações para apresentar outros ecrãs.

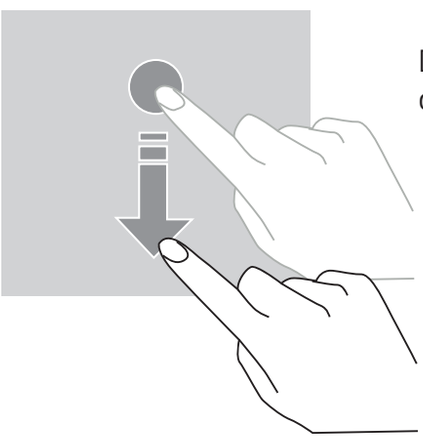

Deslize para cima e para baixo para percorrer uma página da internet ou uma lista de itens.

Mover

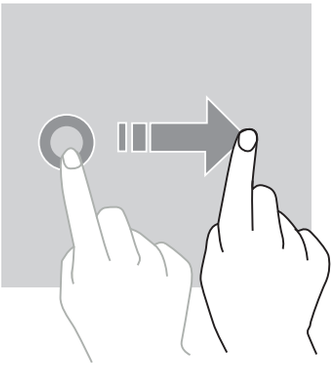

Para mover um item, posicione o seu dedo no mesmo, mantenha-o premido e arraste-o para o local desejado.

PT

Ações com dois dedos

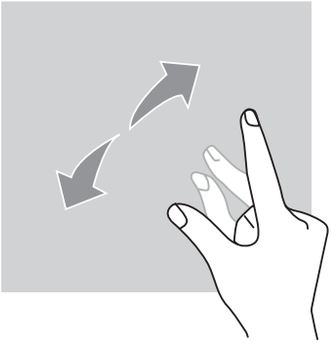

Comece por aproximar dois dedos e, depois, afaste-os para ampliar uma parte de uma página de internet, de um cartão ou de uma imagem.

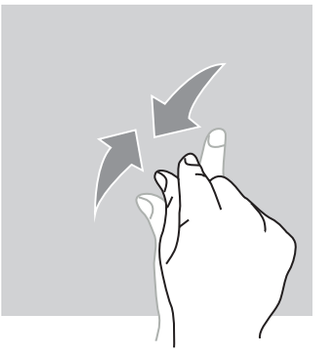

Aproxime-os para desfazer o zoom.

Sistema de navegação

O seu tablet propõe-lhe dois modos do sistema de navegação:

- A navegação com três botões
- A navegação por gestos

Abaixo encontrará detalhadamente a explicação da navegação com três botões que é a navegação predefinida do tablet. Para configurar a navegação por gestos, abra a aplicação **Configurações** > **Sistema de navegação**.

Página inicial/Assistente de voz

A partir de qualquer ecrã do seu tablet, carregue no círculo no centro do seu ecrã para voltar ao ecrã principal

Ao premir continuamente este botão ativa a assistente de voz do Google.

Retroceder

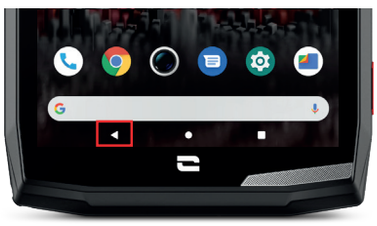

A partir de qualquer ecrã do seu tablet, carregue no triângulo no canto inferior esquerdo do telemóvel para voltar à página anterior.

Aplicações abertas

A partir de qualquer ecrã do seu tablet, carregue no quadrado no canto inferior direito do seu ecrã e aceda a todas as aplicações abertas.

Menu das aplicações do tablet

Todas as aplicações instaladas no seu tablet estão disponíveis no menu do seu aparelho. Para aceder a partir do seu ecrã principal:

1. Percorra o seu ecrã de baixo para cima.
2. Faça desfilar as aplicações arrastando o seu dedo de baixo para cima do seu ecrã e clique na aplicação à qual deseja aceder.
3. Percorra o seu ecrã para baixo ou carregue no botão Página Inicial (círculo no centro da parte inferior do ecrã) para fechar o menu do seu tablet.

PT

Centro de notificações

A partir de qualquer ecrã do seu tablet, pode aceder às suas notificações recebidas.

1. Para abrir a janela de notificações, percorra o seu ecrã de cima para baixo. A lista das suas notificações é exibida:
2. Faça desfilar esta lista para consultar todas as suas notificações, e clique nas notificações recebidas para consultá-las em detalhe. Depois de lida, a notificação irá desaparecer automaticamente.
3. Pode igualmente eliminar as notificações sem consultá-las. Para isso, arraste a notificação para a esquerda ou para a direita. Para eliminar todas as notificações ao mesmo tempo, clique em Eliminar tudo.
4. Percorra o ecrã de baixo para cima ou carregue no botão Página Inicial (círculo no centro da parte inferior do ecrã) para fechar a central de notificações.

PT

Janela de configuração rápida

A partir de qualquer ecrã qualquer do seu tablet, pode aceder à janela de configuração rápida que lhe permite facilmente ver e modificar as configurações principais do seu tablet.

1. Para abrir a janela de configuração rápida, percorra o seu ecrã de cima para baixo. Acede assim às suas primeiras configurações disponíveis na janela de configuração rápida do seu tablet.
2. Percorra de novo o seu ecrã de cima para baixo para aumentar o quadrado branco e consultar a integralidade das configurações disponíveis nesta janela de configuração rápida.
3. Carregue numa configuração para ativá-la/desativá-la. As configurações a cinza estão desativadas. Se desejar visualizar mais opções relativas a uma configuração, prima nesta longamente.
4. Percorra o ecrã de baixo para cima ou carregue no botão Página Inicial (círculo no centro da parte inferior do ecrã) para fechar de configuração rápida.

Tem a possibilidade de adicionar, eliminar ou deslocar as configurações que deseja, clicando no pequeno lápis em baixo à esquerda da janela de configuração rápida.

- Para deslocar uma configuração, prima nesta longamente e arraste-a para o local desejado.
- Para adicionar uma configuração, arraste para cima a partir da zona **Selecione e arraste os ícones para adicionar.**
- Para eliminar uma configuração, arraste para baixo até à zona **Arraste os ícones aqui para eliminá-los**.

Botões do tablet

Botão ligar/desligar e bloquear/desbloquear o ecrã

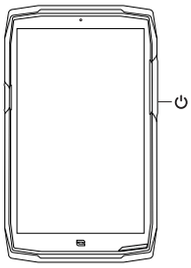

Este botão permite, principalmente:
- ligar/desligar/reiniciar o seu tablet premindo-o continuamente
- bloquear/desbloquear o seu tablet.

- Prima o botão **ligar/desligar** para bloquear o ecrã manualmente.

- Prima o botão **ligar/desligar** para voltar a ligar o ecrã e deslize o dedo no ecrã em qualquer direção para desbloqueá-lo.

O seu ecrã bloqueia-se automaticamente e passa para o modo de espera após um determinado período de inatividade para reduzir o consumo de energia e impedir ações involuntárias.

Para configurar o tempo de colocação em modo de espera automático, vá a:
Configurações > **Ecrã** > **Configurações avançadas** > **Tempo de colocação em modo de espera** e selecione a duração desejada.

Botões programáveis

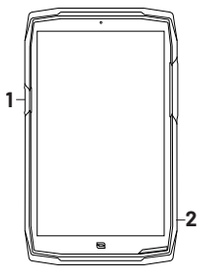

O seu CORE-T5 possui dois botões programáveis (n.º 1 e n.º 2) que podem ser utilizados de duas formas distintas:
- premindo CONTINUAMENTE
- premindo 3 vezes seguidas.

Desta forma, esta configuração dá-lhe a possibilidade de configurar à sua escolha duas funções por botão, ou seja, 4 no total.
Estes botões estão predefinidos, mas pode alterá-los como desejar.

Para tal:
- Vá ao menu **Configurações** > **Botões** > e selecione a ação do botão que pretende configurar (premir três vezes ou premir continuamente).

- Para cada ação, pode:
  - Ligar para um número específico
  - Abrir uma aplicação do seu tablet (X-TALK, X-SAFE, Câmara, Lanterna...)
  - Ativar/Desativar um modo (modo luvas, modo «Não incomodar», modo de bloqueio do ecrã tátil)

PT

Botões de volume +/-

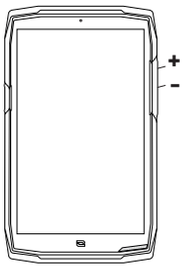

Este botão, composto por uma tecla + e uma tecla -, permite-lhe configurar o volume das suas chamadas e notificações alternando facilmente entre 3 modos:

- Modo de toque
- Modo vibração
- Modo silencioso

Também lhe permite ajustar facilmente o volume:

- das chamadas
- dos toques/notificações
- dos conteúdos multimédia
- dos alarmes

PT

LED de notificações

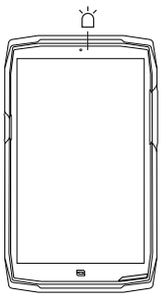

O seu CORE-T5 possui uma luz LED de notificação. Esta pode iluminar-se quando:

- a bateria do seu tablet estiver fraca (< 20 %)
- o tablet estiver a carregar
- tira fotografias/grava vídeos
- o seu aparelho estiver a emparelhar dispositivos bluetooth
- são recebidas notificações para algumas das suas aplicações.

Para configurar a luz LED de notificação para as funções acima descritas, aceda a:
Configurações > **Aplicações e notificações** > **Notificações LED.**
Este menu permite-lhe:

- Ativar/Desativar os eventos para os quais deseja ser notificado.
- Adicionar/Eliminar as aplicações para as quais deseja saber quando uma notificação é recebida. Para cada aplicação, pode escolher entre 9 cores e um número de intermitências entre 1 e 3

Várias aplicações estão configuradas por predefinição, mas tem a possibilidade de adicionar ou eliminar segundo as suas necessidades:

- Para adicionar uma aplicação, clique em **Adicionar uma aplicação** e selecione a aplicação desejada no menu do seu tablet.
- Para eliminar uma aplicação, clique na aplicação em questão e clique em **Eliminar.**

Pode também decidir utilizar exclusivamente as notificações LED, sem que o seu ecrã se acenda a cada notificação recebida. Para isso, consulte o menu **Configurações > Aplicações e notificações > Notificações** e desative a opção **Acender o ecrã para as notificações**.

UTILIZAÇÃO DO SEU TABLET

Chamadas telefónicas

Marcar um número

1. Prima no ecrã principal ou no menu do seu tablet.

2. Prima para abrir o teclado e introduzir um número de telefone.

3. Prima para efetuar uma chamada.

A partir do registo de chamadas ou da lista de contactos

1. Prima no ecrã principal ou no menu do seu tablet.

2. Prima para aceder ao seu registo de chamadas e clique no número para o qual pretende ligar.

3. Prima para aceder à sua lista de contactos e clique no número para o qual pretende ligar.

Efetuar uma chamada internacional

1. Prima no ecrã principal ou no menu do seu tablet.

2. Prima para abrir o teclado.

3. Prima 0 e mantenha o dedo pressionado até surgir o sinal +.

4. Introduza o código do país, o código da zona e o número de telemóvel.

5. Prima para ligar para o número introduzido.

Chamadas 4G (VoLTE)/Chamadas Wi-Fi (VoWIFI)

Para configurar as suas chamadas em 4G e Wi-Fi:

1. Vá a: **Configurações** > **Rede e Internet**

2. Clique no cartão SIM que pretende configurar.

3. Pode ativar/desativar a função **Chamadas por 4G** e **Chamadas por WIFI.**

Receber chamadas

Quando recebe uma chamada, deslize o ecrã para cima para atender a chamada.

Quando recebe uma chamada, deslize o ecrã para baixo para rejeitar a chamada.

PT

Contatos

Criação manual de um contacto

1. Carregue na aplicação **Contactos** no menu do seu tablet.

2. Prima + para criar um novo contacto.

3. Insira os dados do contacto.

4. Clique em **Registar** para guardar o novo contacto

Criação/Alteração de um contacto com o teclado

1. Prima para abrir o teclado do seu tablet.

2. Insira o número e clique em:

a. **Criar um contacto**, para registar este número como novo contacto.

b. **Adicionar a um contacto**, para adicionar este número a um contacto já existente.

Criação/Alteração de um contacto a partir de uma chamada recebida

1. Prima para abrir o seu registo de chamadas

2. Clique no número que pretende registar e clique em:

a. **Criar um contacto**, para registar este número como novo contacto.

b. **Adicionar a um contacto**, para adicionar este número a um contacto já existente.

Mensagens

Enviar uma mensagem

1. Carregue na aplicação **Mensagens** no ecrã principal ou no menu do seu tablet.

2. Clique em Démarrer une discussion

3. Selecione o(s) contacto(s) para os quais pretende enviar a sua mensagem.

4. Escreva a mensagem com o teclado tátil.

5. Envie a mensagem ao clicar em SMS .

Mostrar as mensagens

1. Carregue na aplicação **Mensagens** no ecrã principal ou no menu do seu tablet.

2. Selecione um contacto na lista de mensagens.

3. Mostre a sua conversa.

Câmara fotográfica

Tirar fotografias/gravar vídeos

Com a câmara fotográfica do seu CORE-T5, pode tirar fotografias ou gravar vídeos. Para tal:

1. Carregue na aplicação **Câmara fotográfica** no ecrã principal ou no menu do seu tablet.

2. Clique na tecla no canto inferior direito da aplicação para passar do modo fotografia para o modo vídeo.

3. Enquadre a pessoa no ecrã e carregue na tecla central para tirar a fotografia ou gravar o vídeo.

4. A sua fotografia/vídeo será automaticamente gravada na aplicação **Galeria**.

PT

Leitor de Código QR

A sua câmara fotográfica também funciona como leitor de Código QR. Permite-lhe reconhecer e descodificar os principais tipos de Código QR (Site, cartão de visita, hotspot Wi-Fi, envio de SMS, chamada).

1. Carregue na aplicação **Câmara fotográfica** no ecrã principal ou no menu do seu tablet.

2. Enquadre o código QR a ler no centro da sua câmara fotográfica.

3. Clique na notificação que surge na parte inferior do seu ecrã para efetuar a ação associada ao Código QR.

Função «Touch-lock»: tirar fotografias/gravar vídeos debaixo de água

Para tirar fotografias/gravar vídeos debaixo de água, deve ativar a função «Touch-lock», situada no canto superior direito do seu ecrã, que bloqueia o seu ecrã tátil (no modo fotografia ou vídeo). De seguida, pode carregar num botão de ajuste do volume ou num dos dois botões programáveis para tirar fotografias ou iniciar/parar um vídeo.

Para desativar esta função, basta clicar 2 vezes consecutivas no botão de ligar do tablet.

Esta função também pode ser utilizada em situações específicas, quando receia que determinados elementos possam tocar no seu ecrã.
Exemplo: utilização com arnês, num suporte de bicicleta...

Após a imersão na água do mar, passe o seu tablet por água potável. Seque cuidadosamente as tampas e conectores. É possível que as aberturas do altifalante e do microfone estejam obstruídas com água. Aguarde alguns minutos antes de efetuar uma chamada para recuperar um funcionamento ideal.

Galeria

Visualizar as imagens/vídeos

1. Carregue na aplicação **Galeria** no ecrã principal ou no menu do seu tablet.

2. Selecione uma imagem ou um vídeo para visualizar e aceda a outras opções.

Eliminar imagens/vídeos

1. Na aplicação **Galeria** , prima continuamente a imagem ou o vídeo que pretende eliminar. Agora pode selecionar com um clique as outras fotografias e/ou vídeos que pretende eliminar.

2. Depois de selecionar todos os elementos, clique em e confirme a eliminação clicando em **OK**.

PT

Partilhar imagens/vídeos

1. Na aplicação **Galeria** , prima continuamente a imagem ou o vídeo que pretende eliminar. Agora pode selecionar com um clique as outras fotografias e/ou vídeos que pretende partilhar.

2. Depois de selecionar todos os elementos, clique em e selecione um método de partilha.

Google Lens

A sua máquina fotográfica dispõe da função Google Lens, que lhe permite saber mais sobre as suas fotografias, sobre os objetos que o envolvem e sobre os resultados da pesquisa de imagens, e efetuar operações sobre estes elementos. Para tal:

1. Abra a aplicação Galeria no seu tablet.

2. Selecione une fotografia.

3. Prima **Lens.**

4. Em função da fotografia, pode consultar os detalhes disponíveis, efetuar uma ação (tradução, por exemplo) ou encontrar produtos semelhantes.

Transferência de dados para o seu novo tablet CROSSCALL

Pode transferir os seus dados para o seu novo aparelho Android CROSSCALL a partir de qualquer outro tipo de aparelho, Android ou iPhone. Pode assim optar por transferir as suas aplicações, as suas fotografias, os seus contactos, a sua conta Google...

Quando liga o seu tablet novo e nas primeiras etapas de configuração, a etapa de transferência de dados ser-lhe-á automaticamente proposta.

1. Ligue o seu aparelho novo, selecione o idioma pretendido e clique em **Começar** para iniciar as etapas de configuração do seu tablet novo.

2. Nestas etapas, ligue o seu tablet novo a uma rede móvel ou a uma rede Wi-Fi. É obrigatório que o seu dispositivo antigo e novo estejam ligados à Internet para poder iniciar a transferência de dados.

3. Quando a janela **«Copiar as aplicações e os dados» surgir**, clique em **Seguinte** e escolha como pretende importar os seus dados para o seu tablet novo.

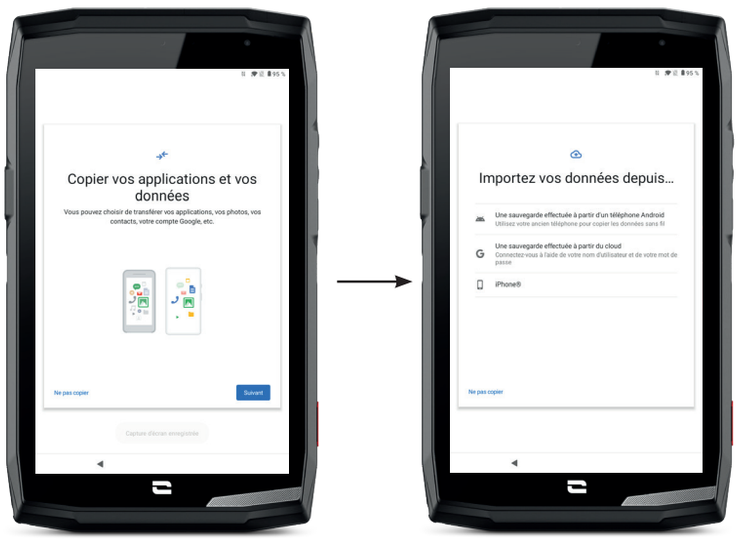

OPÇÃO 1: Através de uma cópia de segurança efetuada num dispositivo Android

NO SEU TABLET NOVO:
1. Selecione «**Cópia de segurança efetuada a partir de um telemóvel Android**».

2. Siga as etapas de configuração descritas no seu tablet.

3. Clique em **Seguinte** no final de cada etapa.

NO SEU DISPOSITIVO ANTIGO (TELEMÓVEL OU TABLET):
1. Abra a aplicação **Google** e escreva **«Configurar o meu aparelho»** na barra de pesquisa.

2. Surge a janela **«Primeiro passo»**, clique em **Seguinte.**

3. O seu dispositivo antigo deteta o seu tablet novo. Valide a correspondência entre as formas apresentadas no seu aparelho antigo e novo e clique em **Seguinte.**

PT

4. Surge a janela **«Copiar para o novo dispositivo?»**. Clique em **Copiar** para iniciar a transferência.

NO SEU TABLET NOVO:

1. Se tem uma conta Google no dispositivo antigo, é-lhe solicitada a palavra-passe desta conta. Caso tenha sido efetuada uma cópia de segurança na cloud com esta conta Google, pode escolher restaurá-la no tablet novo.

2. Selecione os elementos a restaurar, entre:

- As suas aplicações
- Os seus dados
- Os seus SMS
- Configurações do seu aparelho
- Historial das suas chamadas
- A Google Agenda, o Google Contacts, o Google Photos e o Gmail serão automaticamente sincronizados.

PT

3. Clique em **Restaurar.** A transferência inicia.

OPÇÃO 2: Através de uma cópia de segurança efetuada a partir da cloud

NO SEU DISPOSITIVO ANTIGO (TELEMÓVEL OU TABLET):

1. Efetue uma cópia de segurança dos dados do seu dispositivo antigo.

- Cópia de segurança Google: Vá a **Definições** > **Sistema** > **Cópia de segurança** > **Guardar agora.**
- Cópia de segurança WhatsApp: Abra a aplicação WhatsApp e vá a **Definições** > **Conversas** > **Guardar conversas** > **Guardar**

NO SEU TABLET NOVO:

1. Selecione **«Cópia de segurança efetuada a partir de uma Cloud»**.

2. Siga as etapas de configuração descritas no seu tablet e insira as informações da sua conta Google (e-mail e palavra-passe).

3. Clique em **Seguinte** no final de cada etapa.

4. Caso tenham sido efetuadas várias cópias de segurança Cloud com esta conta Google, pode escolher qual restaurar no seu tablet novo.

5. Selecione os elementos a restaurar, entre:

- As suas aplicações
- Os seus dados
- Os seus SMS
- Configurações do seu aparelho
- Historial das suas chamadas
- A Google Agenda, o Google Contacts, o Google Photos e o Gmail serão automaticamente sincronizados.

6. Clique em **Restaurar** para iniciar a transferência.

OPÇÃO 3: Através de uma cópia de segurança efetuada num telemóvel iPhone

NO SEU TELEMÓVEL ANTIGO:

1. Faça o download da aplicação **"Google Drive"**, e conecte-se a esta aplicação com a sua conta Google. Se não dispuser de uma conta Google, pode fazer o download depois de fazer o download do Drive.
- As fotografias são gravadas em Google Photos.
- Os contactos são gravados em Google Contacts.
- A agenda será gravada na Google Agenda.

Relativamente à gravação dos ficheiros, é necessário importá-los manualmente.

2. Iniciar a gravação dos seus dados. Para tal:
- Abraa aplicação **Google Drive**.
- No canto superior esquerdo do ecrã, prima nos três traços do **Menu**.
- Na parte superior do ecrã, prima **Configurações > Gravação.** Pode gravar todos os conteúdos ou apenas selecionar uma parte. A escolha é sua.
- Prima **Iniciar a gravação**.

Pense em desativar o iMessages e o FaceTime nas configurações do seu iPhone para que todas as novas SMS/chamadas recebidas sejam direcionados para o seu novo tablet CROSSCALL**.**

NO SEU TABLET NOVO:

1. Selecione **"iPhone"**

2. Siga as etapas de configuração descritas no seu tablet e insira as informações da sua conta Google (e-mail e palavra-passe) utilizadas durante a cópia de segurança dos seus dados.

3. Clique em **Seguinte** no final de cada etapa. Os dados ficarão automaticamente disponíveis nas suas aplicações Google (Contactos, Agenda e Fotografias)

Transferência de dados entre o seu tablet CROSSCALL e o seu PC

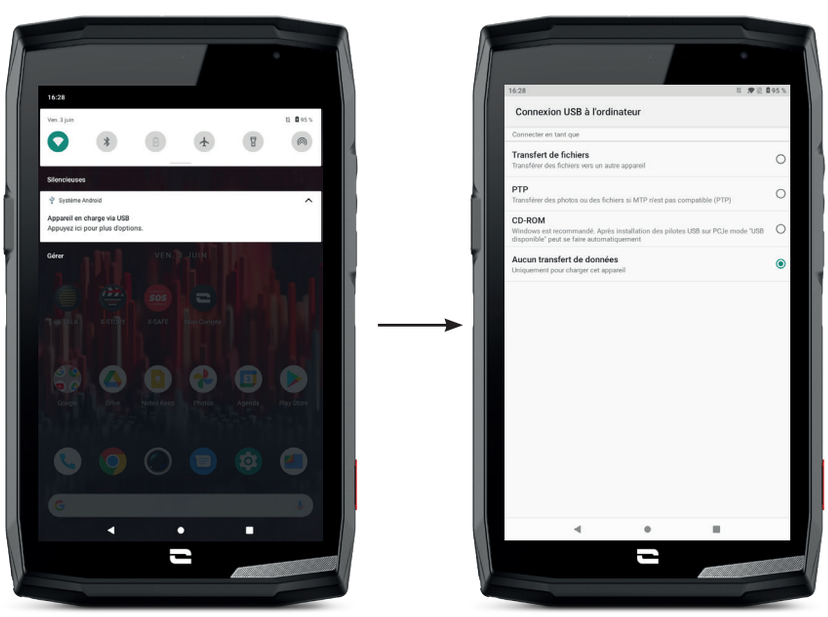

*Technologie Magconn

PT

1. Quando liga o seu tablet ao seu computador com o cabo USB-C ou X-LINK™*, surge automaticamente uma notificação na central de notificações.

2. Clique nesta notificação e selecione **Transferência de ficheiros** para, depois, poder aceder no seu computador aos ficheiros que se encontram no seu tablet.

O seu aparelho deve agora surgir no seu computador. Para aceder aos ficheiros que se encontram no mesmo:

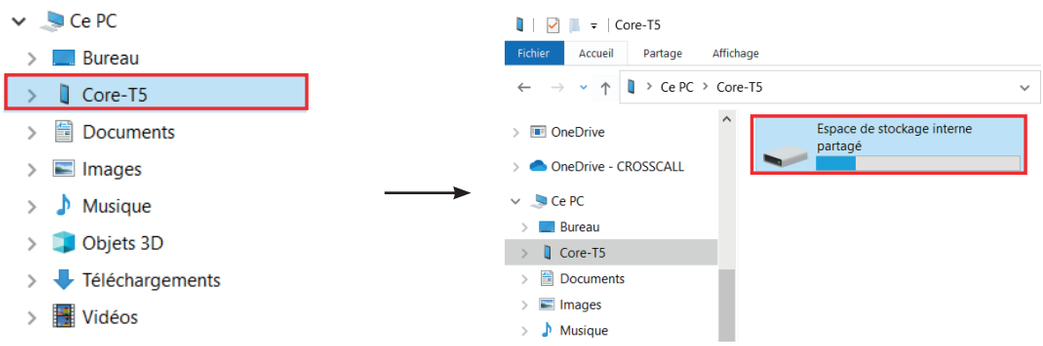

1. Abra o explorador de ficheiros e clique no seu tablet **CORE-T5.**

2. Clique em **Espaço de armazenamento interno partilhado** ou em **espaço cartão SD.**

3. A partir de agora tem acesso aos ficheiros que se encontram no seu tablet. Pode copiar estes ficheiros para o seu computador ou copiar ficheiros do seu computador para o tablet.

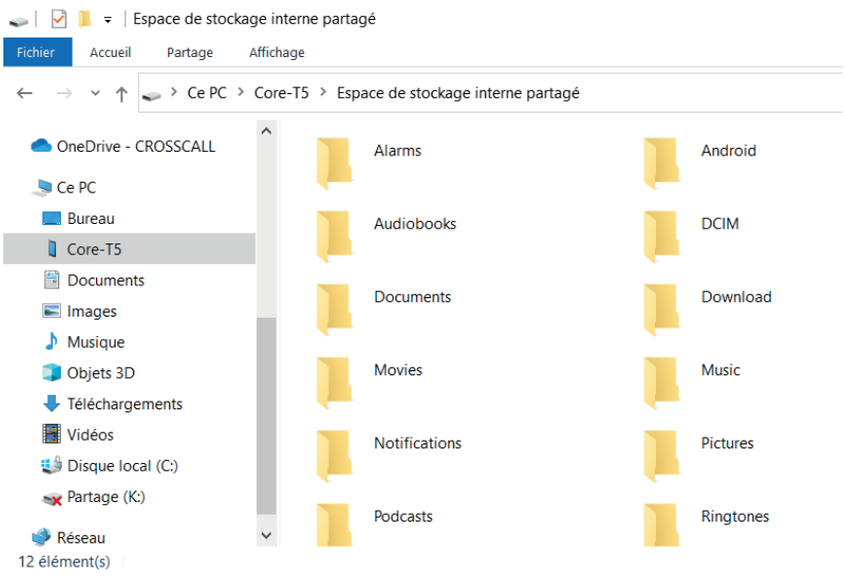

Não desconecte o cabo USB-C ou X-LINK™* do aparelho durante a transferência de dados. Isto pode provocar a perda de dados e/ou danos no aparelho.

Caso específico para os computadores Mac da marca Apple

A aplicação «Android File Transfer» deve ser instalada no seu Mac para permitir aos dispositivos Android transferir ficheiros.

*Technologie Magconn

PT

Gestão dos cartões SIM

O seu tablet oferece a possibilidade de utilizar dois cartões SIM diferentes em simultâneo. Tem a possibilidade de configurar cada um destes cartões SIM.

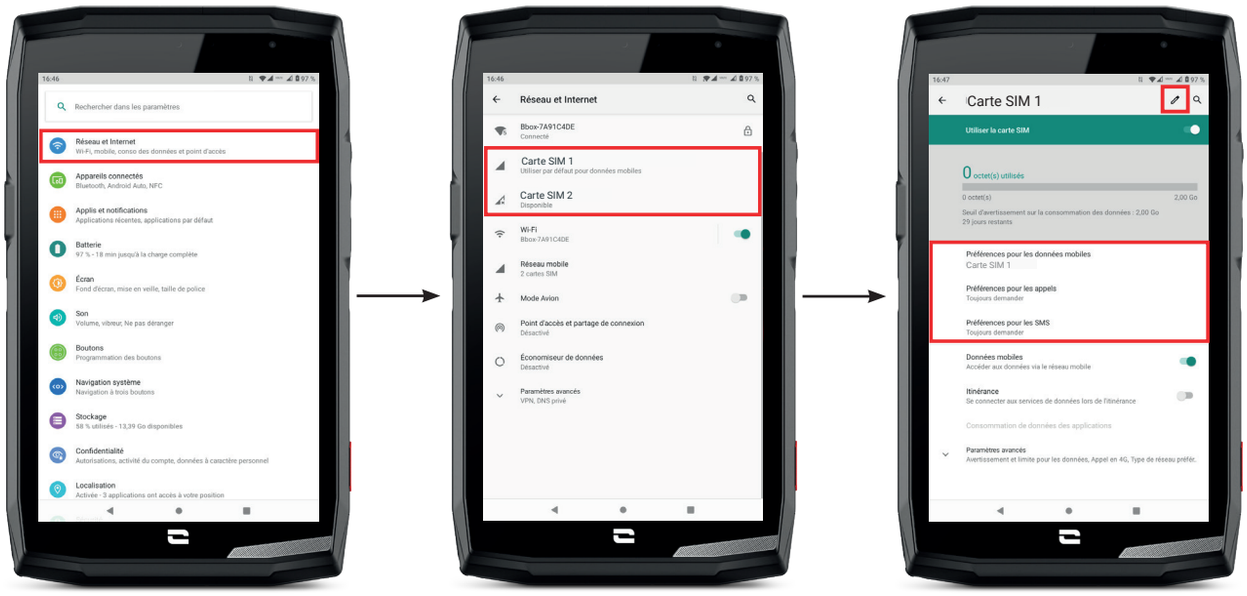

1. No ecrã principal ou no menu do seu tablet, clique em **Configurações** > **Rede e Internet**

2.Clique no cartão SIM que pretende configurar.

3.Pode:

- Alterar o nome do cartão
- Definir o cartão que será utilizado para os dados móveis
- Definir o cartão SIM que será utilizado para as chamadas
- Definir o cartão SIM que será utilizado para as SMS

Dados móveis

2 opções para ativar/desativar os seus dados móveis:

OPÇÃO 1:

No ecrã principal, abra a janela de configuração rápida deslizando o seu dedo de cima para baixo e clique no ícone Dados móveis para ativá-los/desativá-los.

OPÇÃO 2:

No menu **Configurações** > **Rede e Internet** > **Rede móvel**, clique no cursor de ativação para ativá-las/desativá-las.

PT

Navegador

Ligue-se à Internet para procurar informações e adicione páginas de internet aos seus favoritos para aceder às mesmas rapidamente.

1. Carregue na aplicação **Google Chrome** no ecrã principal ou no menu do seu tablet.
2. Introduza o endereço na barra de pesquisa e carregue na tecla → do seu teclado. Desta forma, pode aceder a páginas de internet. Os favoritos, a transição entre várias janelas e outras funções também são consideradas.

E-mail

Configurar a sua conta de e-mail

PT

Configure uma conta de e-mail quando abre a aplicação E-mail pela primeira vez.

1. Carregue na aplicação **Gmail** no menu do seu tablet.
2. Clique em **+ Adicionar uma conta de e-mail** e selecione o seu fornecedor de e-mail.
3. Siga as instruções no ecrã para realizar a configuração.

Poupança de bateria

O seu CORE-T5 inclui um modo de poupança de bateria. Ao ativar este modo, o seu tablet:

- Alterna para um fundo escuro.
- Desativa ou restringe as atividades secundárias, alguns efeitos visuais e outras funcionalidades como o «Ok Google».

Existem duas opções para ativar o modo de poupança de bateria.

OPÇÃO 1:

1. Abra a janela de configuração rápida do tablet deslizando o dedo de cima para baixo.
2. Na faixa branca que se situa na parte superior do ecrã, clique no ícone .
3. Clique neste mesmo ícone para desativar este modo.

Se premir continuamente este ícone durante alguns segundos acede diretamente ao menu da bateria do seu tablet para consultar rapidamente as informações sobre o estado da sua bateria.

OPÇÃO 2:

1. No ecrã principal, clique na aplicação **Configurações** > **Bateria** > **Poupança de bateria.**
2. Clique em **Ativar agora** para ativar este modo.
3. Clique em **Desativar agora** para desativar este modo.

No menu da bateria, pode configurar este modo para que este seja automaticamente ativado quando o seu tablet atinge um determinado nível de bateria que pode definir. Para tal:

1. No ecrã principal, clique na aplicação **Configurações** > **Bateria** > **Poupança de bateria.**
2. Clique em **Definir um programa** e selecione **Em função da percentagem de bateria.**
3. Escolha o nível de bateria pretendido.

Reiniciar o tablet

Antes de reiniciar o telemóvel, certifique-se de que guardou todos os dados importantes armazenados no aparelho. O aparelho reiniciará automaticamente.

Para repor a configuração padrão do seu aparelho, vá a **Configurações** > **Sistema** > **Configurações avançadas** > **Opções de reinicialização** e clique em **Eliminar todos os dados (repor a configuração padrão).**

Atenção: esta ação eliminará todos os dados na memória interna do seu tablet.

Neste menu, também pode reiniciar as suas preferências ou o Wi-Fi, os dados móveis e o Bluetooth.

Atualizações do sistema

As atualizações são alterações efetuadas à versão do software instalada inicialmente no seu tablet para reparar potenciais erros ou ainda introduzir melhorias ou novas funções.

O aparelho irá propor-lhe automaticamente que efetue a atualização quando uma nova versão de software estiver disponível.

Para verificar se o seu aparelho está atualizado, consulte **Configurações** > **Sistema** > **Configurações avançadas** > **Atualização do sistema.** Se o seu aparelho lhe propuser uma atualização, faça-a logo que possível.

PERSONALIZAÇÃO DO TABLET

Ecrã principal

O ecrã inicial é o ponto de partida para aceder a todas as funções do tablet. Apresenta os widgets, os atalhos para as aplicações e muito mais.

O ecrã principal pode ser apresentado de forma diferente consoante a região ou a operadora.

PT

Imagem de fundo

1. Prima continuamente um espaço vazio do ecrã principal para aceder ao editor do ecrã principal.
2. Selecione **Imagens de fundo**.
3. Pode escolher a sua imagem de fundo de entre uma seleção de imagens CROSSCALL ou de entre as suas fotografias.

Widgets

Os widgets são aplicações autónomas que lançam as funções de aplicações específicas para facilitar o acesso e fornecer informações sobre o seu ecrã principal.
Para aceder aos widgets fornecidos no seu tablet:

1. Prima continuamente um espaço vazio do ecrã principal para aceder ao editor do ecrã principal.
2. Selecione **Widgets**.
3. Prima continuamente o widget que pretende adicionar ao seu ecrã principal e coloque-o no seu ecrã inicial criando uma nova página, se necessário. Solte o dedo para validar a sua posição no ecrã.
4. No ecrã principal, prima continuamente o widget que pretende mover ou eliminar. Deslize-o para a zona **X Eliminar** na parte superior do ecrã para removê-lo do seu ecrã principal.

Atalhos para as aplicações

Pode personalizar os atalhos de aplicações que pretende visualizar no seu ecrã principal.

1. Abra o menu no qual se encontram todas as aplicações do tablet.
2. Prima continuamente a aplicação para a qual pretende adicionar um atalho.
3. Mantenha esta aplicação premida e deslize-a ligeiramente para visualizar o seu ecrã principal.
4. Coloque a aplicação onde desejar e solte o dedo para validar a sua posição no ecrã.
5. No ecrã principal, prima continuamente o atalho da aplicação que pretende mover ou eliminar. Deslize-o para a zona **X Eliminar** na parte superior do ecrã para removê-lo do seu ecrã principal.

Som

Em **Configurações** > **Som** , pode:

- Ajustar os diferentes volumes sonoros do seu aparelho para multimédia, chamadas, toques, notificações e alarmes.
- Escolher o toque do seu tablet para cada cartão SIM, o som das suas notificações e o som do seu alarme.

- Gerir a vibração, o som do teclado, o som das teclas...

Não se esqueça de que estes ajustes podem ser realizados com as teclas de volume +/- do tablet. Pode gerir, de forma simples e fácil, o volume dos toques e alertas e alternar entre o modo de toque e o modo vibração ou silencioso (ou vice-versa).

Notificações

Em **Configurações** > **Aplicações e notificações**, pode:

- Escolher as configurações de visualização das suas notificações.
- Ativar/Desativar as notificações das diferentes aplicações instaladas no seu tablet.
- Configurar a luz LED de notificação.

Data e hora

Em **Configurações** > **Sistema** > **Data e Hora** pode:

- Ativar/Desativar a sincronização automática do tablet que lhe fornece a hora e a data automaticamente em função do fuso horário da sua rede.
- Configurar a hora e a data manualmente se a sincronização automática estiver desativada
- Ativar/Desativar a utilização do fuso horário da sua rede ou escolher manualmente o fuso horário que pretende.
- Escolher o formato da hora (24 horas/12 horas)

Idiomas

Para conversar e enviar mensagens em mais de um idioma, pode configurar vários idiomas de forma que o seu teclado se adapte e corrija o idioma que está a utilizar.

Em **Configurações** > **Sistema** > **Idiomas e escrita** > **Idiomas** > **+Adicionar um idioma**, pode escolher o(s) idioma(s) que pretende adicionar ao seu tablet.
Quando escreve uma mensagem, basta carregar na barra de espaço para selecionar o idioma da sua escolha.

TRUQUES E ATALHOS

Modo Ecrã partilhado

Permite dividir o seu ecrã em dois para poder visualizar duas janelas de aplicações diferentes ao mesmo tempo no seu ecrã.

1. Depois de ter aberto uma aplicação, clique no quadrado no canto inferior direito do ecrã para abrir as aplicações recentemente abertas.

2. Clique no ícone da aplicação que se encontra na parte superior da página de cada aplicação aberta.

3. Prima em **Ecrã partilhado** e, depois, selecione a segunda aplicação.

Nem todas as aplicações são compatíveis com o modo de Ecrã partilhado

4. Para voltar ao ecrã normal, deslize a barra preta que separa os dois ecrãs para cima ou para baixo em função do ecrã que pretende manter.

Captura de ecrã

Para fazer uma captura de ecrã, clique em simultâneo no botão Ligar/Desligar e no botão de volume - do tablet.

Rotação automática do ecrã

1. Abra a janela de configuração rápida do tablet deslizando o dedo de cima para baixo.

2. Na faixa branca que se encontra na parte superior do ecrã, clique no ícone para ativar/desativar a rotação automática do ecrã que permite orientar o seu ecrã (retrato/paisagem) em função do sentido no qual segura o seu tablet.

PT

Ativar o ecrã

Já não precisa de carregar no botão de ligar do seu tablet para ativar o seu ecrã. Agora pode fazê-lo ao clicar duas vezes consecutivas no seu ecrã preto.

Esta função é particularmente prática em situações em que o seu botão de ligar é dificilmente acessível: num X-BIKE, num X-CAR PRO...

Para ativar/desativar esta função, vá a **Configurações** > **Ecrã** > **Configurações avançadas** > **Ativar o ecrã.**

Projeção num ecrã secundário

Tem agora a possibilidade de projetar o ecrã do seu tablet em qualquer ecrã através de uma conexão USB-C/HDMI.

É tudo feito automaticamente, alguns segundos depois da ligação.

Modo Luvas

A ativação deste modo irá aumentar a sensibilidade do ecrã de forma a permitir que utilize o seu tablet com as suas luvas.

1. Abra a janela de configuração rápida do tablet deslizando o dedo de cima para baixo.

2. Na faixa branca que se situa na parte superior do ecrã, clique no ícone para ativar/desativar o modo luvas que permite utilizar o seu tablet e manter a opção tátil do seu ecrã mesmo com luvas.

Também pode programar um dos seus botões programáveis com o Modo Luvas **(ver página 15)**. Este atalho irá permitir ativar/desativar este modo facilmente e rapidamente. Aconselhado para uma utilização regular.

Modo bloqueio do ecrã tátil

A ativação deste modo irá bloquear todo o ecrã tátil do seu tablet, independentemente da aplicação aberta ou do documento consultado. Esta função pode ser utilizada em situações específicas, quando receia que determinados elementos possam tocar no seu ecrã (utilização debaixo de água, à chuva, etc.).

1. Abra a janela de configuração rápida do tablet deslizando o dedo de cima para baixo.

2. Na faixa branca que se situa na parte superior do ecrã, clique no ícone para ativar/desativar o modo de bloqueio do ecrã tátil.

Também pode programar um dos seus botões programáveis com o Modo de Bloqueio de ecrã tátil **(ver página 15)**. Este atalho irá permitir ativar/desativar este modo facilmente e rapidamente. Aconselhado para uma utilização regular.

NFC

O destaque a vermelho materializado no verso do tablet na foto aqui ao lado indica-lhe a localização da antena NFC do CORE-T5.

Certifique-se de que posiciona bem esta parte do tablet nos leitores sem contacto (terminais de pagamento, terminal de transporte, leitor de acesso...) para um funcionamento ideal.

Partilha de bateria

O CORE-T5 oferece-lhe agora a possibilidade de recarregar outro dispositivo ou um acessório utilizando a energia da sua bateria.

Esta função ativa-se automaticamente quando liga um segundo dispositivo ou acessório através de um cabo USB-C.

O ícone **Battery Share** da sua janela de configuração rápida permite:

- ter a confirmação de que o carregamento está em curso
- inverter o sentido de carregamento, se necessário (Caso de 2 tablets).

Informações de carregamento

Quando o seu tablet estiver a carregar, o nome do seu dispositivo, bem como o seu nível de bateria surge regularmente no ecrã (todos os minutos).

Esta função faz todo o sentido, sobretudo no caso de empresas que dispõem de uma frota de tablets e que utilizam a POWER STATION para carregar os tablets da sua frota.

Para ativar esta função, vá a **Configurações** > **Ecrã** > **Configurações avançadas** e, de seguida, Ative/Desative **Informações durante o carregamento.**

Para definir o nome do seu dispositivo, vá a **Configurações** > **Ecrã** > **Ecrã de bloqueio** > **Adicionar texto no ecrã,** e insira o nome que deseja dar-lhe.

PT

Instalação do cabo de segurança (leash)

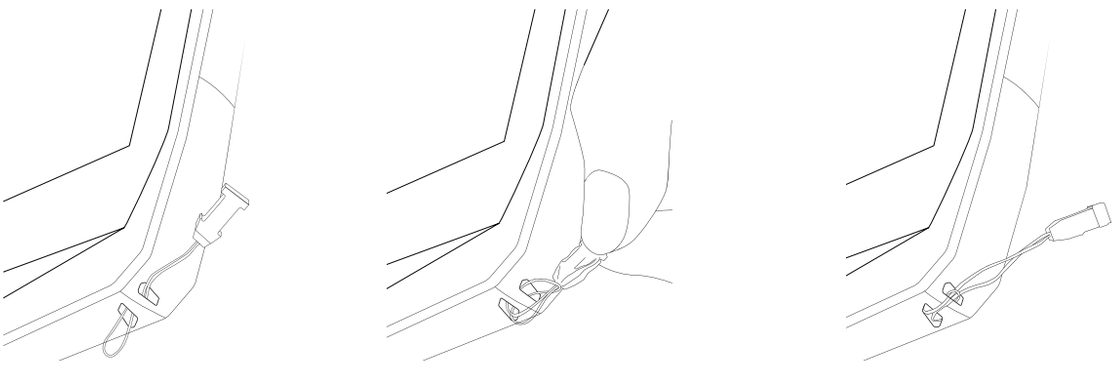

Calculadora

A aplicação Calculadora permite-lhe realizar cálculos simples ou complexos.

1. Carregue em no menu do seu tablet.

2. Altere a orientação do ecrã para passar da calculadora padrão para a calculadora científica.

APLICAÇÕES CROSSCALL

X-SENSORS

X-SENSORS é uma aplicação que lhe fornece informações sobre os sensores integrados no seu tablet CROSSCALL.

Quando abre a aplicação pela primeira vez e antes de utilizá-la, leia e aceite as condições gerais de utilização ao clicar em «Aceitar».

Magnetómetro
Assume a função de bússola e mede a orientação do tablet em relação ao norte magnético. Calibre a sua bússola seguindo as instruções no ecrã.

Acelerómetro
Permite medir e observar a aceleração do tablet no espaço de acordo com 3 eixos. Utiliza a integração matemática para medir a velocidade de deslocação do aparelho seguindo a sua posição.

GPS
Indica a posição exata do aparelho e a precisão do sinal GPS. Pode descobrir o número de satélites operacionais, bem como a sua altitude.

Sensor de luminosidade
Mede a intensidade da luz projetada no ecrã do tablet. Isto permite ajudá-lo a otimizar a luminosidade do seu ecrã em função da luz ambiente de modo a economizar a bateria ou a otimizar a legibilidade.

Bluetooth (5.0) e redes (2G, 3G e 4G)
Indicam a presença e a potência das redes de comunicação.

Estado da bateria
Esta função fornece uma indicação visual e instantânea do nível de carga/descarga da bateria.

PT

X-SAFE

X-SAFE é uma aplicação CROSSCALL que permite alertar de forma fácil e rápida uma pessoa em caso de situação de emergência.

Etapa 1: Configurar X-SAFE

1. Abra a aplicação X-SAFE. Está por defeito ativada no seu tablet.

2. Introduza as informações que lhe dizem respeito: o seu nome e a sua morada

3. De seguida, deve introduzir o(s) número(s) de emergência que pretende contactar em caso de necessidade:
   a. Clique em **Iniciar chamada de emergência**
   b. Clique nos **3 pontos** no canto superior direito do ecrã.
   c. Clique em **Selecionar um contacto** caso já tenha registado este número nos seus contactos ou em **Introduzir um número** caso pretenda adicionar um número que não tenha sido previamente registado no seu tablet.

Se decidir associar vários números a esta aplicação, o tablet liga, em caso de emergência, para estes números pela ordem pela qual os adicionou. Para alterar esta ordem, deve eliminar os números (ao clicar na seta verde) e registá-los novamente pela nova ordem desejada.

PT

4. De seguida, pode escolher entre duas opções diferentes para avisar os seus familiares em caso de situação de emergência. Pode, desta forma, acumular e ativar em simultâneo estas duas opções
   a. Caso pretenda enviar uma mensagem de emergência: ative **Enviar uma mensagem de emergência** e clique em cima para introduzir o conteúdo da mensagem que pretende enviar.
   b. Caso pretenda iniciar uma chamada de emergência: Ative **Iniciar uma chamada de emergência**
5. Por último, pode configurar determinadas funções da aplicação ao clicar em **Configurações:**
   a. Ativar/Desativar a intermitência da luz LED
   b. Ativar/Desativar o alarme sonoro
   c. Ativar/Desativar o altifalante

Etapa 2: Associação entre X-SAFE e o botão programável

Por predefinição, a aplicação X-SAFE está associada ao seu botão programável n.º 2 (no canto inferior direito do tablet) e ao premir três vezes consecutivas para ativá-la.

Mas é possível associar esta aplicação ao seu outro botão programável (o n.º 1, no canto superior esquerdo do seu tablet mas também alterar o modo de ativação:
- premir três vezes
- premir continuamente

Caso pretenda alterar a configuração predefinida para esta aplicação:

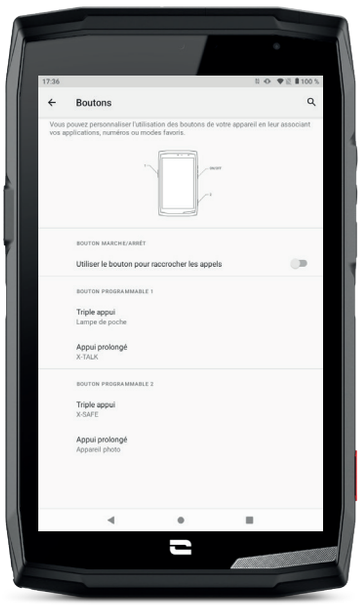

PT

1. Vá à aplicação **Configurações** > **Botões**

2. Escolha o botão ao qual pretende associar esta aplicação (o 1 ou o 2), bem como a forma de ativá-lo e clique em cima.

3. De seguida, clique no ícone configurações situado ao lado da aplicação e escolha a X-SAFE.

Etapa 3: Emitir um alerta

Recomendamos vivamente que emita um alerta para verificar se a configuração da sua aplicação X-SAFE está operacional. É iniciada uma contagem. O utilizador pode interromper o alerta ao carregar no botão **«Cancelar»**. No final da contagem, a pessoa previamente selecionada é automaticamente contactada por chamada e/ou por SMS.

AVISOS

Todas as atividades são potencialmente perigosas e podem, por vezes, causar ferimentos ou morte. O Utilizador das Aplicações é totalmente responsável pela sua atividade e deve saber antecipar os potenciais perigos. Deve também saber avaliar as suas aptidões físicas para a prática de uma atividade. Em especial, caso a utilização da imagem de práticas desportivas por vezes extremas nos meios de comunicação e de promoção do dispositivo permita demonstrar a resistência e o desempenho do seu tablet, estas não devem, EM CASO ALGUM, incentivar o Utilizador a praticar estas atividades ou outras atividades semelhantes.

LIMITAÇÃO DE RESPONSABILIDADE

O acesso e a utilização das Aplicações é realizado por conta e risco exclusivo do utilizador. Consequentemente, a CROSSCALL não se responsabiliza por qualquer dano decorrente do acesso e/ou da utilização da Aplicação e das informações que apresenta. O Utilizador também é informado de que a CROSSCALL pode ser obrigada a interromper temporariamente o acesso à Aplicação por razões técnicas, nomeadamente por motivos de manutenção. O Utilizador aceita estas interrupções e renuncia qualquer reclamação neste âmbito.

A Aplicação e os Serviços são fornecidos «na sua forma atual» e «de acordo com a disponibilidade» sem qualquer garantia. A CROSSCALL envida os melhores esforços para garantir a fiabilidade da Aplicação e do respetivo conteúdo. No entanto, se o Utilizador constatar erros ou omissões, a CROSSCALL agradece que este a informe para o seguinte e-mail: sav@crosscall.com.

O Utilizador declara conhecer e aceitar as características e limites da rede de telecomunicações e da rede de internet e, em especial, as características funcionais e o desempenho técnico das redes; os problemas associados à conexão e/ou ao acesso às redes e/ou sites; os problemas associados à disponibilidade e à congestão das redes; os problemas associados à avaria ou à saturação das redes; os problemas associados à duração de envio, ao acesso às informações online, aos tempos de resposta necessários para visualizar, consultar, pesquisar ou transferir dados; os riscos de interrupção; a ausência de proteção de determinados dados contra um eventual desvio ou pirataria; os riscos de contaminação por eventuais vírus que circulam nas referidas redes, etc. pelas quais a CROSSCALL não se responsabiliza. O Utilizador reconhece estar informado sobre as presentes cláusulas e a CROSSCALL não se responsabiliza em caso de morte, de acidente, de doença e/ou de qualquer tipo de incidente provocado, nomeadamente, por uma utilização inadequada.

X-TALK

X-TALK é a aplicação walkie-talkie desenvolvida pela CROSSCALL para comunicar:

- Com várias pessoas
- Sem prefixo
- Sem telefonar
- Sem atender

– Para aceder a todas as informações sobre esta aplicação, consulte: **https://www.crosscall.com/fr_FR/x-talk.html**

– Aceda também ao tutorial da aplicação no nosso canal de Youtube neste link: **https://www.youtube.com/watch?v=V_vEC55Wg0M&t=1s**

PT

X-STORY

X-STORY é a aplicação de montagem desenvolvida pela CROSSCALL para as suas fotografias e vídeos. Permite-lhe:

- Montar/Reorganizar as suas fotografias/vídeos
- Cortar os seus vídeos
- Desacelerar/Acelerar os seus vídeos
- Adicionar uma música na sua montagem

- Para aceder a todas as informações sobre esta aplicação, consulte: **https://www.crosscall.com/fr_FR/x-story.html**
- Aceda também ao tutorial da aplicação no nosso canal de Youtube no seguinte link: **https://www.youtube.com/watch?v=2IVsk7BHN7I**

X-CAMP: A aplicação da comunidade CROSSCALL.

X-CAMP é a aplicação que reúne a comunidade CROSSCALL para lhe permitir dialogar com todos os utilizadores e especialistas CROSSCALL.
Permite-lhe:

- Partilhar as suas experiências e colocar as suas questões aos utilizadores e especialistas CROSSCALL.
- Receber todas as dicas CROSSCALL para melhor desfrutar do seu produto e do melhor do universo da marca.
- Comprar ou revender os seus aparelhos CROSSCALL.
- Participar em inquéritos e intervir diretamente na conceção dos nossos produtos.
- Participar em concursos exclusivos, receber promoções dedicadas X-CAMP e encontrar mesmo os embaixadores...

PT

GUIA DE RESOLUÇÃO DE PROBLEMAS

Se for confrontado com dificuldades com o seu smartphone, encontrará aqui algumas soluções simples a implementar para resolver problemas com que poderá deparar-se.
Antes de contactar o serviço de apoio ao cliente Crosscall, pode igualmente ligar-se à aplicação Crosscall X-CAMP para questionar todos os utilizadores e especialistas Crosscall que poderão contribuir com a sua ajuda.

Exibição

Por exemplo: O ecrã deixou de ligar e/ou deixou de mostrar informação.
Solução logística

- Teste de queda Carregue no botão de desbloqueio (ligar/desligar) para garantir que o aparelho não está em modo de espera ou desligado.
- Carregue o seu smartphone: bastam cerca de quinze minutos para lhe permitir reiniciá-lo.
- Reinício forçado: Se o ecrã continuar preto, realize um reinício forçado carregando simultaneamente nos botões de alimentação e de redução do volume durante 10 segundos.
- Deteção de ecrã defeituoso: Se o problema persistir, teste o ecrã ligando para o smartphone para verificar se este emite um som sem apresentar uma imagem.

PT

Reatividade do ecrã

Por exemplo: Reações erráticas do ecrã tátil.
Solução logística

- Limpeza do ecrã: Limpe o seu ecrã com um pano macio e seco e certifique-se de que o ecrã está limpo e seco.
- Reinício: Reinicie o aparelho para ver se o problema persiste.
- Ativar o «Modo Luvas»: Para uma utilização ideal do ecrã tátil ao usar luvas, ou se as suas mãos estiverem sujas, pode ativar o «Modo Luvas» que irá aumentar a sensibilidade do ecrã.
- Proteção do ecrã: Algumas proteções de ecrã podem interferir com a sensibilidade do ecrã tátil. Se tiver de adicionar uma proteção de ecrã, recomendamos as proteções de ecrã X-GLASS comercializadas pela Crosscall.
- Atualização do software: Verifique se existem atualizações em Definições > Sistema > Atualização do sistema.

Ligar à rede de Wi-Fi

Por exemplo: O smartphone não se liga ao Wi-Fi ou perde frequentemente a ligação.
Solução logística

- Teste de queda Ative e depois desative o modo de Voo para reiniciar as ligações.
- Definições da rede: Aceda a Definições > Rede e Internet > Internet > Wi-Fi, selecione a rede Wi-Fi, elimine-a e depois faça uma pesquisa e selecione-a novamente. Volte a ligar o seu smartphone ao router inserindo novamente a palavra-passe.
- Atualização do software: Verifique se existem atualizações em Definições > Sistema > Atualização do sistema.

Bateria e Autonomia

Por exemplo: O smartphone descarrega rapidamente sem razão aparente.
Solução logística

- Teste de queda Identifique as aplicações que consomem muita energia através de Definições > Bateria > Utilização da bateria. Feche as aplicações de que já não precisa.
- Definições de poupança de energia: Ative o modo poupança de energia em Definições >

Bateria > Poupança de bateria.
- Configuração das notificações: Desative as notificações inúteis que podem solicitar a bateria de forma excessiva. (Definições > Notificações).
- Atualização do software: Verifique se existem atualizações em Definições > Sistema > Atualização do sistema.

Bateria e Carregamento

Por exemplo: O smartphone não carrega.
Solução logística
- Verificação do cabo e do adaptador: Utilize outro cabo e outro carregador compatível com o seu smartphone para verificar se é um problema com o material de carregamento. Certifique-se de que o carregador está corretamente ligado ou que o smartphone está corretamente posicionado no acessório X-LINK™ que permite o carregamento do seu aparelho (X-CABLE, X-DOCK...).
- Reinicialização do aparelho: Por vezes, uma simples reinicialização pode resolver o problema de carregamento.
- Atualização do software: Verifique se existem atualizações em Definições > Sistema > Atualização do sistema.

PT

Arranque

Por exemplo: O smartphone não liga.
Solução logística
- Carregar o smartphone: Recarregue o telemóvel durante, pelo menos, 15 minutos e depois tente ligá-lo carregando no botão ligar/desligar durante alguns segundos.
- Reinício forçado: Carregue prolongadamente nos botões de alimentação e de redução do volume durante 10 a 20 segundos.
- Verificação do carregador e do cabo: Utilize outro cabo ou carregador compatíveis com o seu smartphone para verificar se é um problema de carregamento.
- Atualização do software: Verifique se existem atualizações em Definições > Sistema > Atualização do sistema.

Desempenhos

Por exemplo: O smartphone está lento ou sofre bloqueios.
Solução logística
- Teste de queda Reinicie o aparelho para eliminar as caches temporárias.
- Gestor de armazenamento: Vá a Definições > Armazenamento. Ative o gestor de espaço de armazenamento.
- Atualização do software: Verifique se existem atualizações em Definições > Sistema > Atualização do sistema.

Por exemplo: O smartphone bloqueia.
Solução logística
- Feche as aplicações: Se o seu aparelho bloquear, experimente, numa primeira fase, fechar todas as aplicações abertas, clicando no quadrado em baixo à direita do seu sistema de navegação e depois em APAGAR TUDO. Num segundo tempo, experimente desligar ou reiniciar o seu aparelho como faz habitualmente.
- Reinício forçado: Carregue simultaneamente nos botões de alimentação e de redução do volume até que o aparelho reinicie.
- Verificação das aplicações recentes: Identifique e desinstale as aplicações instaladas recentemente que podem estar na origem do problema.
- Atualização do software: Verifique se existem atualizações em Definições > Sistema > Atualização do sistema.

Por exemplo: Mensagem de erro fatal.
Solução logística

- Reinício forçado: Carregue simultaneamente nos botões de alimentação e de redução do volume até que o aparelho reinicie.
- Atualização do software: Verifique se existem atualizações em Definições > Sistema > Atualização do sistema.

Conectividade GPS

Por exemplo: Sinal de GPS fraco ou GPS não funcional.
Solução logística

- Reinicialização do GPS: Desative e volte a ativar o GPS em Definições > Localização > Utilizar a localização.
- Modo Melhorar a precisão da localização: Passe para o modo Melhorar a precisão nos parâmetros de GPS para melhorar a aquisição do sinal. (Definições > Localização > Serviços de localização > Precisão da localização > Melhorar a precisão da localização)
- Atualização do software: Verifique se existem atualizações em Definições > Sistema > Atualização do sistema.

PT

Exemplo: dificuldades durante a realização/receção de chamadas.
Solução logística

- Verificação da rede: Verifique se o telemóvel está numa zona de cobertura de rede suficiente. Se precisar, desloque-se alguns metros para tentar obter rede da sua operadora.
- Verificação do cartão SIM: certifique-se de que não está desativado. Para isso, aceda a Definições > Rede e Internet > Perfil SIM & eSIM.
- Restrição de chamadas: Se a função de restrição de chamadas estiver ativa para o número de telefone que está a digitar ou para o número de telefone de quem liga, tem de a eliminar. Para isso, prima continuamente o ícone Telefone e depois carregue nos 3 pontos no topo à direita da interface > Definições > Números bloqueados.
- Modo de voo: Ative e desative o modo de voo para reiniciar as ligações.
- Atualização do software: Verifique se existem atualizações em Definições > Sistema > Atualização do sistema.

Som e Notificações

Por exemplo: Não consigo ouvir as chamadas recebidas ou as notificações são silenciosas.

- Solução logística
- Teste de queda Certifique-se de que o volume das notificações, do toque e das chamadas está ajustado corretamente em Definições > Som e vibração.
- Modo «Não incomodar»: Verifique se o modo Não incomodar está ativado e, se necessário, desative-o em Definições > Som e vibração > Não incomodar.
- Atualização do software: Verifique se existem atualizações em Definições > Sistema > Atualização do sistema.

Por exemplo: Não há som durante as chamadas ou o interlocutor não o ouve.
Solução logística

- Teste dos auriculares e do altifalante: Utilize um altifalante ou auscultadores USB-C ou auriculares Bluetooth para identificar se o problema vem do micro interno.
- Atualização do software: Verifique se existem atualizações em Definições > Sistema > Atualização do sistema.

Ficheiros de Multimédia

Por exemplo: Impossível ouvir alguns ficheiros de som, foto, vídeo, etc.
Solução logística

- Verificação do formato: Verifique se o formato do ficheiro é suportado pelo smartphone.
- Verificação do armazenamento: Certifique-se de que os ficheiros não estão danificados transferindo-os para outro aparelho.

Sensor e Funcionalidades Materiais

Por exemplo: O leitor de impressão digital não funciona.
Solução logística

- Limpeza do sensor: Certifique-se de que o leitor de impressão digital está limpo e seco.
- Recalibração das impressões digitais: Elimine as impressões digitais guardadas e volte a configurá-las em Definições > Segurança e confidencialidade > Desbloqueio do dispositivo > Impressões digitais.
- Atualização do software: Verifique se existem atualizações em Definições > Sistema > Atualização do sistema.

Por exemplo: O sensor de proximidade não funciona (o ecrã continua aceso durante as chamadas).
Solução logística

- Limpeza da zona do sensor: Certifique-se de que o sensor situado no topo do ecrã está limpo ao limpá-lo com um pano macio e seco.
- Atualização do software: Verifique se existem atualizações em Definições > Sistema > Atualização do sistema.

Por exemplo: A NFC não funciona.
Solução logística
Reinício da função NFC: Aceda a Definições > Dispositivos conectados > Preferências de ligação > NFC e desative e reative a funcionalidade.

- Teste com um outro dispositivo: Tente ligar outro dispositivo NFC para verificar se o problema é do smartphone ou do outro dispositivo.
- Atualização do software: Verifique se existem atualizações em Definições > Sistema > Atualização do sistema.

Por exemplo: A câmara fotográfica não funciona.
Solução logística

- Reinício da aplicação Câmara fotográfica: Feche e reinicie a aplicação X-CAM.
- Limpe a cache da aplicação: Carregue continuamente no ícone da aplicação X-CAM > Info sobre a aplicação > Espaço de armazenamento e cache > Eliminar cache.
- Atualização do software: Verifique se existem atualizações em Definições > Sistema > Atualização do sistema.

MEDIDAS DE SEGURANÇA

Informações relativas à segurança geral

O incumprimento das seguintes instruções de segurança podem provocar um incêndio, um choque elétrico, ferimentos ou danos no tablet ou qualquer outro bem. Leia todas as instruções de segurança abaixo antes de utilizar o tablet.

- Desligue sempre o tablet quando a sua utilização é proibida, poderá provocar interferências ou representar um perigo.
- Evite qualquer exposição aos campos magnéticos.
- Desligue o tablet nos aviões e aeroportos quando solicitado.
- Desligue o tablet quando se encontrar perto de dispositivos eletrónicos de alta precisão. O tablet poderá alterar os desempenhos deste tipo de dispositivos.
- Não coloque o tablet nem os respetivos acessórios em recipientes que produzam um campo magnético potente.
- Não deixe dispositivos de armazenamento de dados magnéticos perto do tablet. A radiação emitida pelo tablet pode apagar as informações aí armazenadas.
- Mantenha o tablet ao abrigo da luz direta do sol. Não exponha o seu tablet a temperaturas elevadas e não o utilize na presença de gases inflamáveis (por exemplo, numa estação de serviço).
- Mantenha o seu tablet a uma distância mínima de 15 mm do seu corpo quando efetua chamadas.
- As peças pequenas podem apresentar um risco de asfixia.
- O seu tablet pode emitir um som estridente.
- Evite os choques ou danos no seu tablet.
- Determinadas peças do seu tablet são feitas de vidro. O vidro pode partir-se caso o tablet caia numa superfície dura ou sofra um impacto. Se o vidro partir, não toque nas peças de vidro do tablet e não tente remover o vidro partido do tablet. Não utilize o seu tablet enquanto o vidro não for substituído por um operador autorizado.
- Não tente desmontar o tablet nem os acessórios. A manutenção ou a reparação do tablet só devem ser confiadas a pessoal qualificado.
- A tomada elétrica deve estar situada perto do tablet e facilmente acessível.
- Respeite todas as leis e regulamentos relativos à utilização do tablet. Respeite a privacidade e os direitos dos outros quando utiliza o tablet.

- Siga as instruções deste manual sobre a utilização do cabo USB. Caso contrário, o seu telemóvel ou computador poderão ficar danificados.

- Limpe o tablet com um pano macio e seco. A menos que respeite as condições mencionadas abaixo nas «Informações relativas à estanquidade», não use água, álcool, sabão ou produtos químicos.

- Certifique-se de que faz uma cópia de segurança dos seus dados importantes. Uma reparação ou outros fatores podem provocar uma perda de dados.

- Não desconecte o tablet durante a transferência de ficheiros ou formate a memória. Isso pode provocar uma falha no programa ou danificar os dados.

- Mantenha o tablet e o carregador fora do alcance das crianças. Não deixe que crianças utilizem o tablet ou o carregador sem supervisão.

- Este aparelho não está previsto para pessoas (incluindo crianças) cujas capacidades físicas, sensoriais ou mentais ou cuja falta de experiência ou de conhecimentos as impediriam de garantir uma utilização segura dos aparelhos, se não forem vigiadas ou até previamente iniciadas pela pessoa responsável pela segurança destas.

- Mantenha os acessórios pequenos do tablet fora do alcance das crianças para evitar qualquer risco de asfixia.

- Não permita que crianças ou animais de estimação mordam ou coloquem o aparelho na boca.

- Não modifique nem recondicione o tablet.

- Não exponha o tablet a chamas, explosões ou outras fontes de perigo.

- Desligue o tablet quando se encontrar perto de materiais ou de líquidos explosivos.

- O tablet só deve ser ligado a uma interface USB 2.0.

- A temperatura de funcionamento ideal está compreendida entre 0 °C e 40 °C. A temperatura de armazenamento ideal está compreendida entre 20 °C e 50 °C.

- Interrompa a utilização do aparelho em caso de sobreaquecimento ou se alguma das peças apresentar fissuras ou estiver partida.

- Não pressione o aparelho contra os olhos, orelhas ou qualquer outra parte do corpo nem o coloque na boca.

- Não utilize o flash próximo dos olhos de pessoas ou de animais.

- Utilize apenas os acessórios originais do tablet e não instale a sua bateria noutro tablet.

Informações relativas à estanquidade

- Acaba de adquirir um tablet em conformidade com o índice de proteção IP68. Para garantir uma utilização e uma estanquidade ótimas, certifique-se de que todas as tampas e proteções que cobrem as aberturas e a capas estão corretamente fechadas.

- Não abra as tampas nem o compartimento do cartão SIM do aparelho se este estiver na água ou num ambiente muito húmido.

- Certifique-se de que as tampas não estão danificadas quando as abre ou fecha. Certifique-se de que a junta não apresenta quaisquer resíduos, como areia ou poeira, para evitar danificar o aparelho.

- As tampas que cobrem as aberturas podem soltar-se em caso de queda ou impacto.

PT

- Assegure-se de que todas as tampas estão corretamente alinhadas e bem fechadas.

- Se o aparelho tiver estado submerso em água ou se o microfone ou o altifalante estiver molhado, é possível que o som não esteja nítido durante uma chamada. É recomendado aguardar alguns minutos após a submersão do seu aparelho para que recupere a sua qualidade de áudio inicial. Certifique-se de que o microfone ou o altifalante está limpo e seco limpando-o com um pano seco.

- Se o aparelho estiver molhado com água salgada ou com cloro, passe-o por água da torneira e seque-o com um pano macio e limpo. Limpe cuidadosamente as tampas e conectores.

- Em determinadas condições, a resistência do aparelho à água pode provocar ligeiras vibrações. Estas vibrações, por exemplo quando o volume é ajustado para um nível alto, são completamente normais e não afetam o correto funcionamento do telemóvel.

- Não retire a membrana à prova de água que cobre o microfone ou os altifalantes e não utilize uma ferramenta que possa danificá-la (pontiaguda, cortante, etc.).

- Não exponha o aparelho a partículas metálicas: estas podem acumular-se no altifalante do seu tablet devido ao íman integrado no seu componente. As partículas metálicas podem ser limpas com um pano macio. Em alternativa, pode colocar o dispositivo num saco plástico transparente.

- As variações de temperatura podem aumentar ou diminuir a pressão, o que pode alterar a qualidade do som. Se necessário, abra as tampas para evacuar o ar.

Dispositivos médicos

- Desligue o tablet nos hospitais e noutras infraestruturas médicas que o solicitem.

- O seu tablet possui antenas de rádio que emitem campos eletromagnéticos. Estes campos eletromagnéticos podem interferir com os pacemakers ou outros dispositivos médicos.

- Caso use um pacemaker, mantenha uma distância de separação de, pelo menos, 20 cm entre este e o tablet.

- Mantenha o telemóvel no lado oposto ao implante.

- Caso considere que o seu tablet poderá estar a interferir com o seu pacemaker ou qualquer outro dispositivo médico, interrompa a sua utilização e consulte um médico para obter informações específicas sobre o seu dispositivo médico.

- Quando realizar atividades repetitivas, como uma introdução de texto ou jogos no seu tablet, poderá sentir um desconforto ocasional nas mãos, braços, pulsos, ombros, pescoço ou noutras partes do corpo. Se sentir qualquer desconforto, interrompa a utilização do tablet e consulte um médico.

Segurança rodoviária

PT

- Respeite todas as normas e medidas de segurança relativas à utilização do aparelho quando conduz.

- Respeite todas as leis locais. Mantenha sempre as mãos livres para conduzir o veículo enquanto estiver ao volante. Quando conduz, a segurança rodoviária deve ser a sua primeira preocupação.

- Pare na berma e estacione antes de efetuar ou receber uma chamada, caso as condições de trânsito o exigirem.

- Os sinais de radiofrequência podem perturbar alguns sistemas eletrónicos presentes no seu veículo, como o rádio do carro ou o equipamento de segurança.

- Caso o seu veículo estiver equipado com um airbag, certifique-se de que não dificulta o seu acesso colocando um equipamento sem fios portátil ou fixo à sua frente. Caso contrário, corre o risco de impedir a abertura do airbag e provocar ferimentos graves. É proibido utilizar o tablet na mão enquanto conduz.

- Quando ouvir música, certifique-se de que mantém o volume a um nível razoável para que consiga perceber o que está a acontecer ao seu redor. Este ponto é particularmente importante quando está perto de uma estrada.

- O facto de utilizar o tablet em determinadas circunstâncias pode distraí-lo e pode causar uma situação de perigo. Respeite todas as regras que proíbem ou limitam a utilização do tablet ou dos auscultadores (abstendo-se, por exemplo, de enviar SMS enquanto conduz ou utilizar auscultadores quando anda de bicicleta).

- É proibido utilizar o tablet na mão enquanto conduz.

Alimentação e carregamento

- Não mande o seu tablet para o fogo
- Não provoque curto-circuito.
- Não o exponha a temperaturas superiores a 60 ºC / 140 °F.
- Recicle a bateria de acordo com as normas em vigor.
- Carregue o tablet com o cabo USB e o adaptador fornecido. A utilização de um adaptador ou de um cabo incompatível pode danificar definitivamente o seu tablet.
- O adaptador deve ser ligado perto do tablet e ser de fácil acesso.
- A utilização de cabos ou de carregadores danificados ou o carregamento na presença de humidade podem provocar um choque elétrico.
- O adaptador elétrico destina-se exclusivamente a uma utilização em espaços interiores.
- A tomada elétrica deve estar facilmente acessível. A tomada não deve ser bloqueada durante a utilização.
- Para desconectar totalmente o tablet da alimentação elétrica, desligue o seu carregador da tomada de parede.
- Os adaptadores podem ficar quentes durante uma utilização normal e um contacto prolongado pode causar lesões.
- Certifique-se sempre de que existe ventilação suficiente à volta dos adaptadores durante a sua utilização.
- A ventilação não deve ser obstruída cobrindo os orifícios de ventilação com objetos (jornais, toalhas, cortinas, etc.) para evitar sobreaquecimento e avarias. Mantenha um espaço livre de, pelo menos, 10 cm à volta do tablet.
- O tablet deve ser utilizado em zonas de clima temperado.
- Não insira nem retire uma porta USB com as mãos molhadas, visto que pode provocar um risco de choque elétrico.
- Como o tablet está equipado com uma bateria recarregável interna, não exponha o produto a um calor excessivo (sol, fogo, etc.).
- Evite a utilização do conector para efetuar diversas ações em simultâneo e certifique-se de que os terminais da bateria não tocam em nenhum elemento condutor, como metais ou líquidos.

Proteção auditiva

Este tablet respeita a regulamentação em vigor em termos de limitação do volume de saída máximo. Utilizar auriculares num volume elevado durante muito tempo pode provocar uma perda de audição!

- Interrompa a utilização do aparelho ou baixe o volume se sentir os ouvidos a zumbir.
- Não ajuste o volume no máximo, os profissionais de saúde desaconselham a exposição prolongada a níveis sonoros elevados.
- Utilize os auriculares corretamente, uma vez que uma pressão sonora excessiva oriunda destes ou de auscultadores pode provocar perdas de audição.
- Para prevenir qualquer dano auditivo, evite ouvir música durante muito tempo num volume elevado.
- Utilize apenas os auriculares fornecidos com o seu tablet.

PT

Proteção do ambiente

- Certifique-se de que respeita a regulamentação local em matéria de eliminação de resíduos quando descarta a embalagem, a bateria ou o tablet usados. Elimine-os num ponto de recolha para que sejam corretamente reciclados. Não coloque os tablets nem as baterias usadas no lixo doméstico.
- Coloque as baterias de lítio usadas que não quer guardar nos pontos previstos para o efeito. Não coloque no lixo.
- Não coloque os tablets nem as baterias usadas no lixo doméstico.

A bateria apresenta um risco de explosão caso a substitua por um modelo desadequado. Elimine as baterias usadas de acordo com as instruções.

Limpeza e manutenção

- Desligue o tablet antes de qualquer limpeza ou manutenção. O carregador deve ser desligado da tomada. O tablet e o carregador devem ser desligados de forma a evitar qualquer choque elétrico ou curto-circuito da bateria ou do carregador. Feche as tampas.

• Não limpe o tablet nem o carregador com substâncias químicas (álcool, benzeno), agentes químicos ou de limpeza abrasivos para não danificar as peças nem provocar uma avaria. O aparelho pode ser limpo com um pano macio antiestático e ligeiramente húmido ou com água da torneira seguindo as instruções que se encontram nas INFORMAÇÕES RELATIVAS À ESTANQUIDADE, página 46.

- Não raspe e não altere o tablet, visto que as substâncias incluídas na tinta podem causar uma reação alérgica. Se tal reação ocorrer, interrompa imediatamente a utilização do tablet e consulte um médico.

- Elimine o pó da tomada elétrica e mantenha esta última seca para evitar qualquer risco de incêndio.

- Se o tablet ou um dos seus acessórios não funcionar corretamente, contacte o seu prestador de serviços local.

PT

- Não desmonte o tablet ou os acessórios.

Chamadas de emergência

Em caso de emergência, se o tablet estiver ligado e se o utilizador se encontrar na área de cobertura da rede, o tablet pode ser utilizado para realizar uma chamada de emergência. Contudo, os números de emergência podem não estar acessíveis em todas as redes. Nunca confie apenas no tablet para efetuar chamadas de emergência.

Recomendações para a redução da exposição do utilizador às radiações

- Utilize o seu tablet em zonas de cobertura da sua rede, de forma a diminuir a quantidade de radiação recebida (nomeadamente nos parques de estacionamento subterrâneos ou em trajetos de comboio e de carro).

- Utilize o seu tablet com boas condições de receção (isto é, apresentação do número máximo de traços de rede).

- Utilize o kit mãos-livres.

- Durante uma chamada, afaste o tablet da barriga de mulheres grávidas e da parte inferior do abdómen de adolescentes.

- As crianças e adolescentes devem fazer uma utilização razoável dos tablets, evitando as comunicações noturnas e limitando a frequência e a duração das chamadas.

INFORMAÇÕES ADICIONAIS

Conformidade

CE

- A CROSSCALL confirma que este aparelho cumpre as recomendações de base e as outras medidas pertinentes indicadas na diretiva 2014/53/UE. A última versão aplicável da Declaração de Conformidade pode ser consultada no site: **https://docs.crosscall.com/public/CERTIFICAT/CORE-T5_CERTIFICATE-OF-CONFORMITY_INTERNATIONAL.pdf**.

- Restrições relativas à faixa dos 2,4 GHz: Noruega: este subparágrafo não se aplica à zona geográfica situada num raio de 20 km do centro de Ny-Ålesund. Restrições relativas à faixa dos 5 GHz: segundo o artigo 10, parágrafo 10, da diretiva 2014/53/UE, a embalagem indica que este equipamento hertziano está sujeito a determinadas restrições quando é comercializado na Bélgica (BE), Bulgária (BG), República Checa (CZ), Dinamarca (DK), Alemanha (DE), Estónia (EE), Irlanda (IE), Grécia (EL), Espanha (ES), França (FR), Croácia (HR), Itália (IT), Chipre (CY), Letónia (LV), Lituânia (LT), Luxemburgo (LU), Hungria (HU), Malta (MT), Países Baixos (NL), Áustria (AT), Polónia (PL), Portugal (PT), Roménia (RO), Eslovénia (SL), Eslováquia (SK), Finlândia (FI), Suécia (SE), Reino Unido (UK (NI)), Turquia (TR), Noruega (NO), Suíça (CH), Islândia (IS) e Liechtenstein (LI).

Faixas de frequências e potência

- Faixa de frequências utilizada pelo equipamento hertziano: determinadas faixas podem não estar disponíveis em todos os países ou em todas as regiões. Contacte a operadora local para obter mais informações.

- Frequência máxima do sinal de rádio emitido na faixa de frequências onde o equipamento hertziano funciona: a potência máxima para todas as faixas é inferior ao valor limite mais elevado indicado na norma harmonizada associada. Os limites nominais das faixas de frequências e da potência de transmissão (radiada e/ou por condução) aplicáveis a este equipamento hertziano são os seguintes:

Faixas	Frequência	Potência máxima
GSM850	824 MHz-894 MHz	33±2 dBm
GSM900	880 MHz-960 MHz	33±2 dBm
GSM1800	1710 MHz-1880 MHz	30±2 dBm
GSM1900	1850 MHz-1990 MHz	30±2 dBm
WCDMA B1	1920 MHz-2170 MHz	23±2 dBm
WCDMA B2	1850 MHz-1990 MHz	23±2 dBm
WCDMA B4	1710MHz-2155MHz	23±2 dBm
WCDMA B5	824 MHz-894 MHz	23±2 dBm
WCDMA B8	880 MHz-960 MHz	23±2 dBm
LTE B1	1920 MHz-2170 MHz	23±2 dBm
LTE B2	1850 MHz-1990 MHz	23±2 dBm
LTE B3	1710 MHz-1880 MHz	23±2 dBm
LTE B5	824 MHz-894 MHz	23±2 dBm
LTE B7	2500 MHz-2690 MHz	23±2 dBm
LTE B8	880 MHz-960 MHz	23±2 dBm
LTE B20	791 MHz-862 MHz	23±2 dBm
LTE B28	703 MHz-803 MHz	23±2 dBm
LTE B32	1452 MHz-1496 MHz	DL only
LTE B38	2570 MHz-2620 MHz	23±2 dBm
LTE B40	2300 MHz-2400 MHz	23±2 dBm
WI-FI 2,4 GHz	2400 MHz-2483.5 MHz	< 20 dBm
WI-FI 5 GHz	5150 MHz-5725 MHz	< 20 dBm
Bluetooth	2400 MHz-2483.5 MHz	< 10 dBm
NFC	13.56 MHz	< 42 dBuA/m

Informações relativas aos acessórios e softwares

Recomendamos a utilização dos seguintes acessórios:

ACESSÓRIO	MODELO	DADOS TÉCNICOS
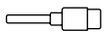	Ref. Crosscall: 1902140199602	USB-A/USB-C 1 m

A versão do software do produto é L1893.X.XX.XX.XXXX (em que X=0 a 9, A a Z, representando as atualizações na experiência do utilizador, patchs de segurança, etc.). As atualizações do software são publicadas pelo fabricante para corrigir os erros ou melhorar algumas funcionalidades após o lançamento do produto. Todas as versões do software publicadas pelo fabricante foram verificadas e respeitam sempre a regulamentação aplicável.
Todos os parâmetros de radiofrequência (por exemplo, a faixa de frequências e a potência de saída) não são acessíveis ao utilizador e não podem ser alteradas por este. As últimas informações sobre os acessórios e softwares encontram-se disponíveis na Declaração de Conformidade, disponível no site: https://docs.crosscall.com/public/CERTIFICAT/CORE-T5_CERTIFICATE-OF-CONFORMITY_INTERNATIONAL.pdf

PT

Taxa de Absorção Específica (DAS)

Este aparelho respeita as diretivas relativas à exposição às radiofrequências quando utilizado na proximidade da cabeça ou a uma distância mínima de 5 mm do corpo. Segundo as diretivas da ICNIRP (Comissão Internacional de Proteção contra as Radiações não Ionizantes), o limite da DAS é, em média, de 2 W/kg para a cabeça e o tronco e de 4 W/kg para os membros num tecido celular de 10 g que absorva a maioria das frequências.

Valores máximos para este modelo:
- SAR corpo: 1,58 (W/kg) ==> valor limite autorizado: 2 (W/kg)
- SAR membros: 2,90 (W/kg) ==> valor limite autorizado: 4 (W/kg)

Direitos de autor

Este equipamento destina-se a uma utilização privada. Copiar CDs ou descarregar músicas, vídeos ou fotografias para revenda ou para qualquer outra finalidade comercial pode constituir uma infração da lei de direitos de autor. Poderá ser necessária uma autorização para copiar ou gravar a totalidade ou parte de um documento, livro e/ou apresentação sujeito(a) à lei de direitos de autor. Certifique-se de que conhece todas as leis relativas à gravação e utilização do referido conteúdo no seu país e jurisdição.

ANEXO

Informações importantes

Para lhe proporcionar a melhor experiência, o tablet conecta-se regularmente a servidores de Internet e mensagens. Isto gera automática e inevitavelmente trocas de dados que podem ser cobradas adicionalmente ao seu plano tarifário existente ou deduzidas do seu saldo pré-pago.

Para evitar quaisquer problemas de faturação relacionados com serviços que utilizam a Internet, recomendamos vivamente que opte por um plano adequado que inclua um acesso ilimitado à Internet e à caixa de mensagens. Evite também alterar os parâmetros predefinidos por defeito. Se pretender, pode ligar-se a uma rede Wi-Fi para melhorar o débito e a eficácia. Recomendamos que utilize uma rede Wi-Fi quando utilizar o serviço de streaming ou descarregar jogos, vídeos ou filmes.

PT

Eliminação dos dados (configuração de fábrica)

Para repor os parâmetros por defeito, no Menu do seu telemóvel, clique em **Configurações > Sistema > Opções de reinicialização > Eliminar todos os dados (repor a configuração padrão.)**

Antes de reiniciar o telemóvel, certifique-se de que guardou os seus dados importantes armazenados no aparelho.

Esta ação apagará todos os dados da memória interna do seu telefone.

Neste menu, também pode reiniciar as suas preferência ou o Wi-Fi, os dados móveis e o Bluetooth®

Funcionalidades de Acessibilidade

As funcionalidades de acessibilidade nos smartphones foram concebidas para ajudar utilizadores com necessidades específicas, como deficiências visuais, auditivas ou motoras. Estas funcionalidades permitem uma utilização mais fácil e eficiente do dispositivo.

Pode configurar o seu dispositivo para melhorar a acessibilidade. Abra as *Definições*, toque em *Acessibilidade* e seleccione as funcionalidades a ativar.

APLICAÇÕES INSTALADAS

1. Notificações de som

Receba alertas quando forem detetados sons importantes na sua casa, como o alarme de um detetor de fumo ou a campainha.

Mais informações disponíveis na página de suporte Android.

2. Transcrição instantânea

A transcrição instantânea apresenta no ecrã o texto do que está a ser dito, para facilitar a participação em conversas.

Depois de ativada, pode iniciar a transcrição instantânea através do botão flutuante de

acessibilidade ou com outras opções personalizáveis, como:

- Definições rápidas
- Botões de volume
- Deslizar para cima com dois dedos

Mais informações disponíveis na página de suporte Android.

3. Acesso por voz

Permite controlar o dispositivo sem usar as mãos. Utilize comandos de voz para abrir aplicações, premir botões, percorrer o ecrã e introduzir texto.

LEITOR DE ECRÃ

1. TalkBack

O TalkBack é uma funcionalidade que ajuda pessoas cegas ou com baixa visão a interagir com o dispositivo através de feedback de voz e respostas táteis.

Mais informações disponíveis na página de suporte Android.

PT

ECRÃ

1. Selecionar para ler em voz alta

Permite selecionar elementos no ecrã para que sejam lidos ou descritos em voz alta.

Para utilizar:

- Toque num elemento (por exemplo, texto ou imagem)
- Passe o dedo sobre o ecrã para ouvir vários elementos
- Toque em Reproduzir para ouvir a descrição de tudo

Mais informações disponíveis na página de suporte Android.

2. Tamanho do ecrã e do texto

Permite alterar o tamanho da fonte, a visualização do ecrã, pôr o texto a negrito ou ajustar o contraste.

Mais informações disponíveis na página de suporte Android.

3. COR E MOVIMENTO

a. Correção de cores

Ajuda a distinguir melhor as cores ou a reduzi-las para facilitar a concentração.

b. Inversão de cores

Aplica-se a todo o dispositivo, incluindo conteúdos multimédia (por exemplo, texto preto em fundo branco passa a branco em fundo preto). Pode afetar a qualidade ou legibilidade.

Mais informações disponíveis na página de suporte Android.

Tema escuro

Aplica-se à interface do Android e às aplicações compatíveis. Não altera as cores dos conteúdos multimédia, como vídeos.

Mais informações disponíveis na página de suporte Android.

c. Remover animações

Reduz o movimento no ecrã, melhorando a concentração.

d. Aumentar o cursor

Aumenta o tamanho do cursor para melhor visibilidade.

4. Brilho ainda mais reduzido

Para maior conforto visual, é possível reduzir o brilho do ecrã abaixo do mínimo habitual do telefone.

5. Ampliação

Permite ampliar ou aplicar zoom aos elementos apresentados no ecrã.

Mais informações disponíveis na página de suporte Android.

CONTROLOS DE INTERAÇÃO

1. Acesso com interruptores

Permite usar um ou mais interruptores físicos em vez do ecrã tátil para interagir com o dispositivo.

Mais informações disponíveis na página de suporte Android.

2. Controlo do tempo de pressão

Permite configurar o tempo de pressão prolongada, o tempo de apresentação de mensagens interativas e o clique automático.

3. CONTROLOS DO SISTEMA

a. Modo de navegação

Permite ativar a navegação por gestos ou com os três botões.

Mais informações disponíveis na página de suporte Android.

LEGENDAS

1. Legendas instantâneas

Gera automaticamente legendas para conteúdos falados com um simples gesto. Funciona com vídeos, podcasts, chamadas telefónicas ou de vídeo e mensagens de voz.

Mais informações disponíveis na página de suporte Android.

2. Preferências de legendas

Permite personalizar o tamanho e o estilo das legendas para facilitar a leitura.

ÁUDIO

1. Audiodescrição

Permite ouvir descrições do que está a acontecer no ecrã em vídeos compatíveis.

2. Notificações com flash

Faz piscar o ecrã ou o flash quando há notificações ou alarmes.

IMPORTANTE: Se for sensível à luz, utilize esta funcionalidade com precaução.

3. Aparelhos auditivos

Permite utilizar aparelhos auditivos com o telefone.

4. Configuração de som

Permite ativar som mono e ajustar o equilíbrio entre esquerda e direita.

5. Saída de texto para voz

Converte texto digitado em voz. Pode escolher o idioma, a velocidade e o tom da fala.

TEXTO EM TEMPO REAL (dependendo do seu operador)

Esta funcionalidade permite trocar mensagens em tempo real durante uma chamada. É útil para pessoas surdas, com dificuldades auditivas ou de fala, ou que precisem de uma transcrição além do som.

As chamadas com texto em tempo real são guardadas sob forma de transcrição.

Mais informações disponíveis na página de suporte Android.

Condições de garantia

O seu tablet e respetivos acessórios presentes na caixa possuem garantia contra qualquer defeito ou anomalia de funcionamento que possa surgir devido à sua conceção ou fabrico ou a um defeito do material, em condições normais de utilização, durante o período da garantia (consultável com as nossas condições gerais de Serviço de Apoio ao Cliente em **www**.crosscall.com > Assistência > Garantia), válida a contar da data da compra do tablet, conforme consta na sua fatura original. A garantia comercial termina, de pleno direito, findo este prazo. O período de disponibilidade das peças sobresselentes indispensáveis à utilização dos produtos novos é de dez (10) anos a partir da data de fim de comercialização do produto.

Para mais detalhes sobre as condições de garantia, consulte www.crosscall.com > Assistência > Garantia.

Antes de contactar o nosso Serviço pós-venda, recomendamos que siga as instruções seguintes:

- Carregue totalmente a bateria;
- Atualize o software ou restaure as configurações padrão para formatar o tablet.
- Leia atentamente a secção RESOLUÇÃO DE AVARIAS deste manual (página 40-43) para ver se existem soluções propostas para resolver o problema encontrado.

AVISO: TODOS os dados do utilizador do utilizador do tablet (contactos, fotografias, mensagens, ficheiros e aplicações descarregadas) serão perdidos permanentemente. Recomendamos vivamente que efetue uma cópia de segurança completa dos dados do seu tablet antes de o formatar.

—> Para reiniciar as configurações predefinidas: no Menu do seu tablet, clique em **Configurações > Sistema > Configurações avançadas > Opções de reinicialização > Eliminar todos os dados (repor a configuração padrão.)**

Caso o seu tablet apresente uma avaria que impeça a sua utilização normal, deve enviá-lo para o nosso Serviço pós-venda. O seu tablet não será reparado nem substituído se as marcas colocadas ou os números de série (IMEI) tiverem sido retirados ou modificados ou se o recibo da sua compra estiver em falta ou for ilegível.
Se a falta de conformidade ou o defeito for confirmado, o seu tablet será substituído ou reparado, total ou parcialmente. Esta garantia abrange as despesas com peças e mão de obra.

Antes de enviar o seu tablet para o nosso Serviço de pós-venda, recomendamos que:

- anote e guarde o seu IMEI num local seguro (*);
- retire o cartão SD e o cartão SIM;
- grave todos os seus dados pessoais. O nosso centro de reparação pode ter necessidade de formatar o seu tablet.

PT

(*)O seu código de IMEI é o número de série que permite identificar o seu aparelho e acompanhar o serviço pós-venda. Existem várias formas de encontrar o seu código de IMEI:

- Digite *#06 # no teclado do seu tablet;
- Verifique a embalagem do seu tablet;
- Na parte traseira do seu tablet, e em função do modelo, o IMEI pode estar escrito numa etiqueta ou gravado no compartimento do cartão SIM do seu tablet.

Documentos e informações a anexar durante o envio do seu tablet para o nosso Serviço de pós-venda:

- Uma cópia da fatura ou do recibo, indicando a data de compra, o tipo de produto e o nome do distribuidor;
- O número IMEI do tablet;
- Uma descrição da avaria do tablet.

Convidamo-lo a tomar conhecimento das condições gerais de serviço disponíveis no site da Crosscall no seguinte endereço: **www.crosscall.com**

PT

CORE-T5, concebido em França e montado na China
Criado e importado por:
CROSSCALL – 245 RUE PAUL LANGEVIN 13290 AIX-EN-PROVENCE – França.

INHOUDSOPGAVE

ALGEMENE PRESENTATIE VAN DE TABLET

Presentatie van het apparaat 320
X-LINK™* 321
X-BLOCKER 321

INGEBRUIKNAME VAN UW CORE-T5

Installatie van de nano-SIM/micro-SD kaart 322
In- en uitschakelen van de tablet 323
Adviezen en voorzorgsmaatregelen voor het opladen van uw batterij 323

AANRAAKSCHERM, NAVIGATIESYSTEEM EN KNOPPEN VAN DE CORE-T5

Het aanraakscherm gebruiken 325
Systeemnavigatie 327
Knoppen van de tablet 329

GEBRUIK VAN UW TABLET

Bellen 331
Contacten 332
Berichten 332
Camera 333
Galerij 334
Overdracht van gegevens naars uw nieuwe CROSSCALL-tablet 335
Overdracht van gegevens tussen CROSSCALL-tablet en uw PC 337
Beheer van simkaarten 339
Mobiele gegevens 339
Browser 340
E-mail 340
Batterijbesparing 340
De tablet resetten 341
Systeemupdates 341

PERSONALISERING VAN DE TABLET

Startscherm 341
Geluid 343
Meldingen 343
Datum en tijd 343
Talen 343

TIPS EN SNELTOETSEN

Modus gesplitst scherm 344
Screenshot 344
Automatische schermrotatie 344
Scherm activeren 344

NL

Weergave op een tweede scherm 345
Handschoenenmodus 345
Vergrendelingsmodus van aanraakscherm 345
NFC 346
Batterij delen 346
Weergave tijdens opladen 346
Bevestiging van de veiligheidsriem (leash) 346
Rekenmachine 347

DE CROSSCALL-APPLICATIES

X-SENSORS 347
X-SAFE 348
X-TALK 351
X-STORY 352
X-CAMP: De applicatie van de CROSSCALL-gemeenschap 353

STORINGEN OPLOSSEN

Apparaat 354
Gesprekken 355
Batterij 356
Multimedia 356
Opslag 357
Overig 357

VEILIGHEIDSMAATREGELEN

Informatie met betrekking tot de algemene veiligheid 358
Informatie met betrekking tot de waterdichtheid 360
Medische apparatuur 360
Veiligheid op de weg 361
Voeding en opladen 362
Gehoorbescherming 363
Milieubescherming 363
Schoonmaak en onderhoud 363
Noodoproep 364
Aanbevelingen om blootstelling van de gebruiker aan straling te verminderen 364

AANVULLENDE INFORMATIE

Comformiteit 365
Frequentiebanden en vermogen 366
Informatie met betrekking tot de accessoires en software 367
Specifieke Absorptie Ratio (SAR) 367
Auteursrechten 368

BIJLAGE

Belangrijke informatie 368
Garantievoorwaarden 368

NL

Hartelijk dank voor het kiezen van CROSSCALL en de aankoop van deze tablet.

De gebruikershandleiding zal u helpen om vertrouwd te raken met uw nieuwe toestel.

DE VOORDELEN VAN DE CORE-T5

Duurzaam

\De CORE-T5 heeft een garantie van vijf jaar, ongekend in de wereld van de telefonie. Bovendien is de CORE-T5 ontworpen volgens de waarden van CROSSCALL omtrent duurzaamheid, bezit dus de militaire norm MIL-STD-810H en garandeert professionals uitstekende geschiktheid van het toestel voor hun dagelijkse activiteiten en gebruik.

Performant

De CORE-T5 is uitgerust met een Qualcomm Snapdragon 665 Octo-core processor en 3 GB werkgeheugen zodat u snel op uw tablet kunt navigeren en met gemak kunt schakelen tussen intensief en rustig gebruik. De CORE-T5 wordt geleverd met Android 11 en is gecertificeerd Android Enterprise Recommended zodat u zeker kunt zijn van een update naar het volgende besturingssysteem van Android evenals een regelmatige update van veiligheidspatches voor minimaal 3 jaar.

Technische communicatie

De CORE-T5 is speciaal ontworpen voor PMR (Professional Mobile Radio). Het apparaat ondersteunt alle missiekritieke protocollen geïntegreerd in het Qualcomm-modem (ondersteuning van Release 12 3GPP-functies) zodat de gebruiker ook kan communiceren wanneer het netwerk overbelast is, dankzij mechanismen voor "resource pre-emption" en "flow prioritisation". Uitgerust met 2 programmeerbare knoppen en een krachtige 100 dB luidspreker, voor een gegarandeerd gebruik op de werkvloer: in lawaaierige omgevingen en/of met dikke handschoenen.

ALGEMENE PRESENTATIE VAN DE TABLET

Presentatie van het apparaat

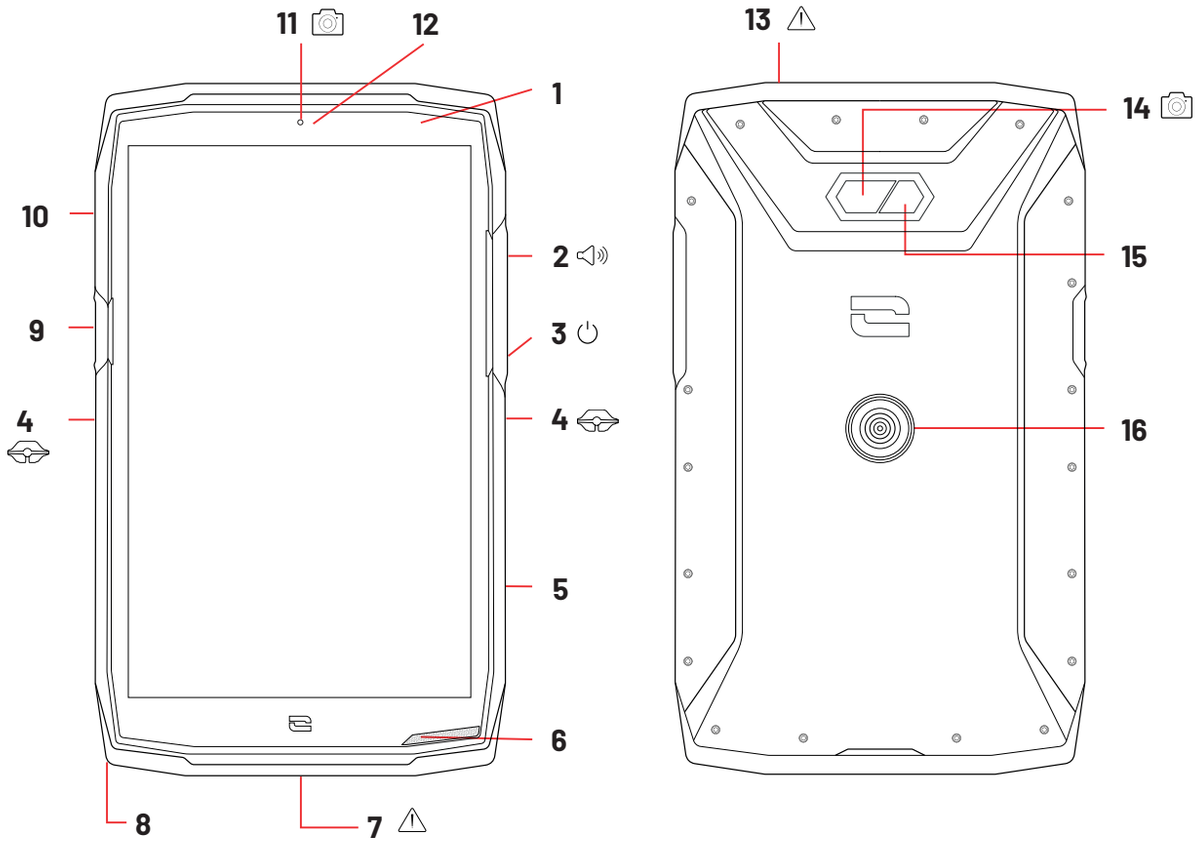

1. Lichtsterktesensor
2. Volumeknop +/-
3. Aan/uit-knop
4. Inkepingen voor X-BLOCKER
5. Programmeerbare knop nr. 2
6. Luidspreker
7. USB-poort Type C (afsluitdoppen - altijd goed dichtdoen!)
8. Opening voor veiligheidsriem
9. Programmeerbare knop nr. 1
10. Lade voor het plaatsen van nano-simkaarten en een micro-SD-kaart
11. 5MP camera voorkant
12. Led-meldingslampje
13. Aansluiting voor oortelefoons (afsluitdoppen - altijd goed dichtdoen!)
14. 13MP camera achterkant
15. Flits
16. X-LINK™* (bevestigen / opladen / overdragen van gegevens)

*Technologie Magconn

X-LINK™*
Het intelligente magnetische bevestigingssysteem

Dankzij de magnetische connector aan de achterkant van uw tablet kunt u die in één beweging bevestigen en aansluiten op de exclusieve accessoires van X-LINK™*.
Afhankelijk van de gebruikte accessoires kunt u met de X-LINK™* uw tablet opladen en/of gegevens overdragen.

X-BLOCKER
Het krachtige mechanische bevestigingssysteem

In situaties die maximale ondersteuning vergen, garandeert dit accessoire dat exclusief meegeleverd wordt met uw tablet,de bevestiging van uw tablet op compatibele accessoires (losrukkracht 20 kg). Het accessoire is eenvoudig te bevestigen op de inkepingen aan de zijkant van uw tablet. De silicone laag vermindert de trillingen veroorzaakt door de schokken.

Voordat u een activiteit beging, moet u controleren of uw X-BLOCKER volledig in de twee inkepingen van de tablet zit.

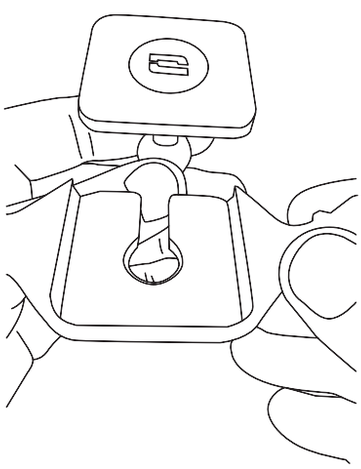

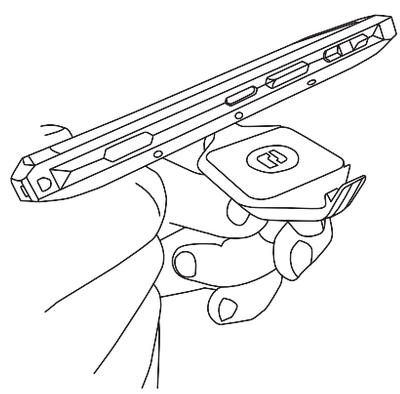

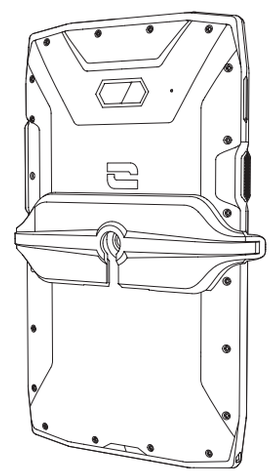

Ontdek het complete assortiment aan accessoires die compatibel zijn met de X-LINK™* en de X-BLOCKER op www.crosscall.com

*Technologie Magconn

INGEBRUIKNAME VAN UW CORE-T5

Installatie van de nano-SIM/micro-SD kaart

1. Zorg ervoor dat uw toestel uitgeschakeld is. Als dit niet het geval is, zet het toestel dan uit door op de Aan/Uit-toets te drukken.
2. Trek de lade voor de nano-sim/micro-SD kaart uit met behulp van het meegeleverde hulpmiddel, door dit in de speciaal daarvoor bedoelde opening te steken, zoals hieronder is afgebeeld.

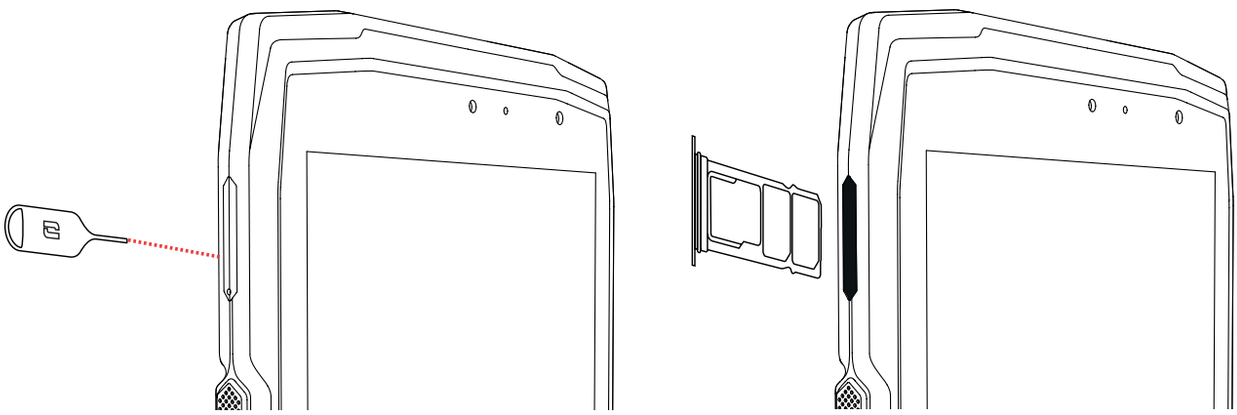

3. Trek de lade compleet uit.
4. U heeft de mogelijkheid 2 simkaarten en een micro SD-kaart in uw tablet te plaatsen.

a. Om zeker te zijn van een optimale compatibiliteit met de diensten van de operators, moet u uw nano-SIM-kaart met de metalen kant naar beneden in het kleinste vakje plaatsen (SIM 1).

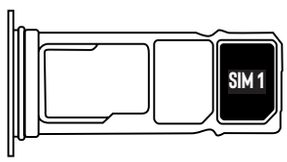

b. Plaats indien gewenst een tweede nano-simkaart in het middelste compartiment (SIM 2) en/of een micro SD-kaart (maximaal 512 GB) in het linker compartiment. Plaats de kaart met de metalen kant naar beneden.

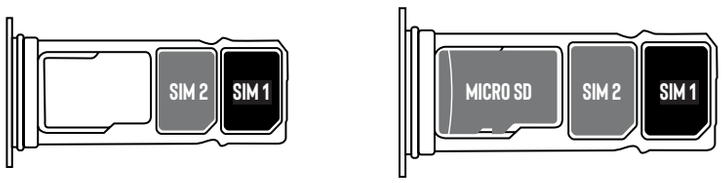

5. Duw de lade terug in de tablet.

a. Controleer dat de kaarten correct uitgelijnd zijn.**b.** Zorg ervoor dat de lade correct uitgelijnd is met de sleuf van de tablet voordat u deze terugschuift.
c. Schuif de lade in de tablet en druk deze aan, zoals hierboven aangegeven.

Let op: Om de waterdichtheid van de tablet te garanderen, dient de lade compleet ingeschoven en vergrendeld te zijn.

In- en uitschakelen van de tablet

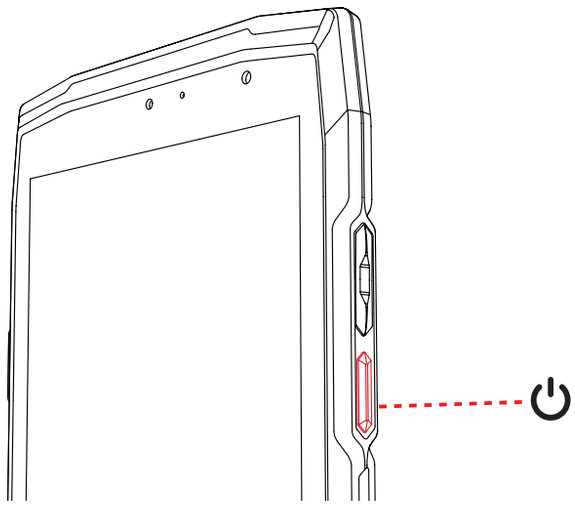

Druk lang op de **Aan/uit-toets** van de tablet en wacht enkele seconden totdat het scherm aangaat.

Wanneer u uw tablet voor het eerst gebruikt of na het resetten van gegevens, volgt u de instructies die op het scherm verschijnen om uw toestel te configureren.

Als de tablet eenmaal aanstaat, kunt u met deze toets ook:

- Uw aanraakscherm met een simpele korte druk vergrendelen/ontgrendelen
- Toegang krijgen tot noodoproepen, uw tablet uit- of aanzetten door lang te drukken.

Adviezen en voorzorgsmaatregelen voor het opladen van uw batterij

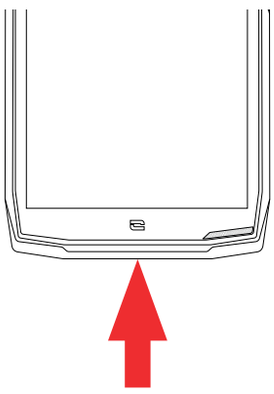

1. Open het afsluitdopje en sluit de in de verpakking meegeleverde kabel en adapter aan via de USB-A poort. Steek het andere uiteinde van de kabel in de USB-poort van uw tablet.
2. Sluit de adapter aan op een stopcontact.
3. Zodra de batterij volledig opgeladen is, kunt u de tablet loskoppelen van de oplader. Koppel eerst de oplader los van het apparaat en haal deze vervolgens uit het stopcontact.

Laad de tablet nooit op met behulp van zowel de magnetische verbinding X-LINK™* als de USB-aansluiting, dat kan de onderdelen van uw tablet beschadigen.

De batterij is volledig geïntegreerd de tablet en kan niet verwijderd worden. Verwijder de batterij niet zelf.

- Om te voorkomen dat de batterij van uw toestel voortijdig slijt, raden we aan het toestel altijd volgens de regels op te laden. Het beste is uw batterij op te laden als deze op 20% staat en niet verder op te laden dan 80% in plaats van een volledige oplaadcyclus (van 0 tot 100%).

*Technologie Magconn

- Gebruik uitsluitend een goedgekeurde oplader en kabel die geschikt zijn voor uw tablet. Het gebruik van niet goedgekeurde opladers of kabels kan leiden tot het ontploffen van de batterij of beschadiging van de de tablet.

- Vermijd het gebruik van uw tablet tijdens het opladen. Bedek uw tablet of de adapter voor het stopcontact niet.

- Een verkeerde aansluiting van de oplader kan uw tablet ernstig beschadigen. Iedere schade die wordt veroorzaakt door verkeerd gebruik valt niet onder de garantie.

- Haal de oplader uit het stopcontact wanneer de tablet niet opgeladen wordt.

- Het kan zijn dat de tablet niet meteen aangaat als u een lege batterij oplaadt. Na een bepaalde oplaadtijd zal de tablet weer normaal opstarten.

- Als de wisselstroom (AC) zwakker is, kan de oplaadtijd langer zijn.

- Als u niet de gebruikelijke oplader gebruikt, bijvoorbeeld een computer, kan het opladen langer duren.

- De oplaadtijd is afhankelijk van de omgevingstemperatuur en het resterende batterijniveau.

- De tablet kan veilig worden opgeladen bij een temperatuur tussen 0°C et 40°C. Het opladen bij temperaturen lager dan 0°C of hoger dan 40°C kan schadelijk zijn voor de werking van de batterij en de levensduur verminderen. Langer opladen bij extreme temperaturen kan de batterij beschadigen.

- Tijdens het opladen kunnen de tablet en de oplader warm worden. Dit is volkomen normaal en zou de levensduur of de werking van de tablet niet moeten beïnvloeden. Als de batterij warmer dan gebruikelijk wordt, stop dan met opladen. Leg uw tablet op een koele plek en laat deze afkoelen. Vermijd langdurig contact met uw tablet wanneer deze warm wordt.

De functionaliteiten van het toestel kunnen variëren per regio, taal, provider en het model. Dit toestel is compatibel met de OTG-functie. Gebruik hiervoor een standaard OTG-kabel.

AANRAAKSCHERM, NAVIGATIESYSTEEM EN KNOPPEN VAN DE CORE-T5

Beheers de werking van uw tablet en de applicaties in enkele eenvoudige bewegingen.

Het aanraakscherm gebruiken

Tikken

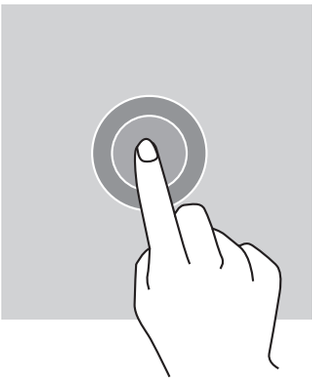

Om een applicatie te openen, om een onderdeel in het menu te selecteren, om op een knop van het aanraakscherm te drukken of een letter te typen met behulp van het toetsenbord, tikt u het onderdeel aan met uw vinger.

NL

Lang drukken

Plaats uw vinger op een element of op het scherm en houd uw vinger 2 seconden op dit element of scherm om toegang te krijgen tot de beschikbare opties.

Vegen

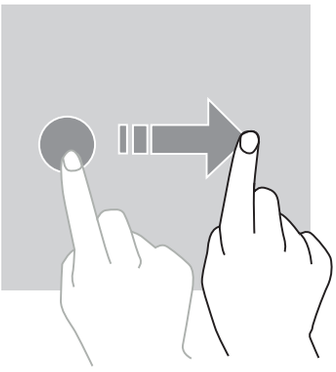

Veeg naar links of rechts op het startscherm of het scherm van de applicaties om de andere pagina's weer te geven.

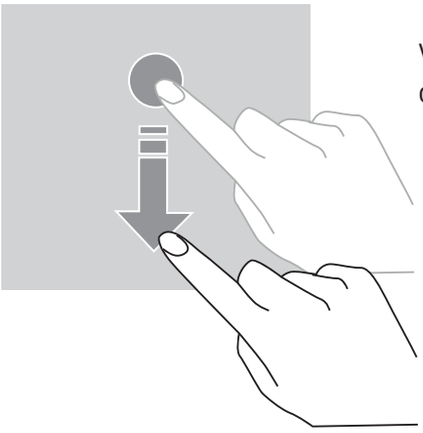

Veeg naar boven en naar beneden om door een webpagina of lijst van elementen te scrollen.

Verplaatsen

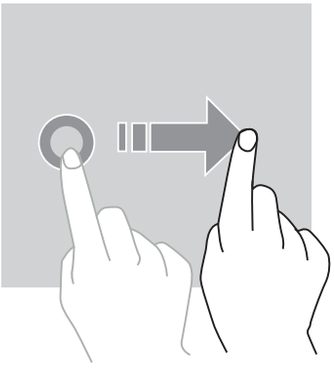

Plaats uw vinger op het te verplaatsen element, houd uw vinger erop en laat het element naar de gewenste plek glijden.

Handelingen met twee vingers

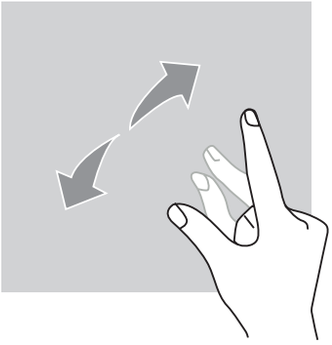

Knijp eerst twee vingers samen en spreid ze vervolgens om in te zoomen op een deel van een webpagina, een kaart of een afbeelding.

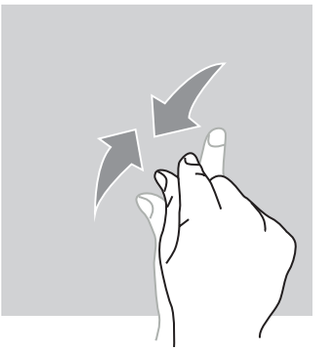

Knijp de vingers weer samen om uit te zoomen.

Systeemnavigatie

Uw tablet biedt u twee systeemnavigatiemodi:

- Navigatie met drie knoppen
- Navigatie met gebaren

Hieronder staat in detail de navigatie met drie knoppen uitgelegd. Dit is de standaardnavigatie op de tablet. Om navigatie met gebaren te configureren, gaat u in de applicatie naar **Instellingen** > Systeemnavigatie.

Startscherm/Spraakassistent

Druk vanaf een willekeurige pagina op uw tablet op de cirkel in het midden van uw scherm om terug te keren naar het startscherm

Een lange druk op deze toets activeert de Google-spraakassistent.

Terug

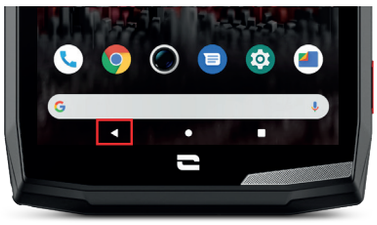

Druk vanaf een willekeurige pagina van uw tablet op de driehoek links onderaan op uw scherm om terug te keren naar de vorige pagina.

Open applicaties

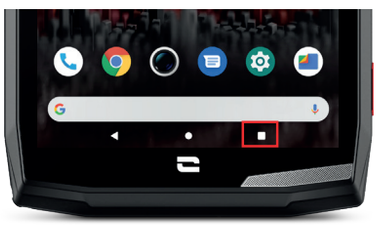

Druk vanaf een willekeurige pagina op uw tablet op het vierkantje rechts onderaan op uw scherm en krijg toegang naar de locatie waar alle geopende applicaties zijn opgeslagen.

Applicatiemenu van de tablet

Alle apps die op uw tablet zijn geïnstalleerd, zijn beschikbaar in het menu van uw toestel. Toegang tot de applicaties vanaf uw startscherm:

1. Veeg van beneden naar boven over uw scherm.
2. Blader door de beschikbare applicaties door met uw vinger van beneden naar boven over uw scherm te vegen en klik op de applicatie die u wilt openen.
2. Veeg met uw vinger naar beneden over uw scherm en druk op de knop Start (ronde knop midden onderaan op het scherm) om het menu van uw tablet te sluiten.

NL

Meldingencentrum

Vanaf elk scherm op uw tablet heeft u toegang tot uw ontvangen meldingen.

1. Om het venster met meldingen te openen, veegt u van boven naar beneden over uw scherm.. De lijst met uw meldingen wordt weergegeven.
2. Blader door deze lijst om al uw meldingen te raadplegen en klik op de ontvangen meldingen om de details te bekijken. Als de melding eenmaal gelezen is, zal deze automatisch verdwijnen.
3. U kunt meldingen ook verwijderen zonder ze te raadplegen. Hiervoor veegt u de melding naar rechts. Om alle meldingen tegelijkertijd te verwijderen, klikt u op **Alles verwijderen**.
4. Veeg met uw vinger van beneden naar boven over het scherm of druk op de knop Start (ronde knop midden onderaan op het scherm) om de meldingen te sluiten.

Venster Snelle instellingen

Vanaf elk scherm op uw tablet heeft u toegang tot het venster Snelle instellingen waarmee u de belangrijkste instellingen op uw tablet eenvoudig kunt zien en wijzigen.

NL

1. Om het venster Snelle instellingen te openen, veegt u van boven naar beneden over uw scherm. Dit geeft u toegang tot de eerste beschikbare instellingen op het venster Snelle instellingen op uw tablet.
2. Veeg nogmaals van boven naar beneden over uw scherm om het witte vak te vergroten en raadpleeg alle beschikbare instellingen op dit venster Snelle instellingen.
3. Tik op een instelling om deze in/uit te schakelen. De gearceerde instellingen zijn uitgeschakeld. Door lang op een instelling te drukken, kunt u meer opties voor deze instelling weergeven.
4. Veeg met uw vinger van beneden naar boven over het scherm en druk op de knop Start (ronde knop midden onderaan op het scherm) om het venster Snelle instellingen te sluiten.

U heeft de mogelijkheid instellingen toe te voegen, te verwijderen of te verplaatsen door op het potloodje te klikken linksonder in het venster Snelle instellingen.

- Om een instelling te verplaatsen, houdt u deze lang ingedrukt en sleept u de instelling naar de gewenste locatie.
- Om een instelling toe te voegen, sleept u deze omhoog vanuit het gebied **Selecteer en sleep de pictogrammen vervolgens naar de locatie om ze toe te voegen.**
- Om een instelling te verwijderen, sleept u deze omlaag naar het gebied **Sleep de tegels hierheen om ze te verwijderen**.

Knoppen van de tablet

Aan/uit-knop en schermvergrendeling/-ontgrendeling

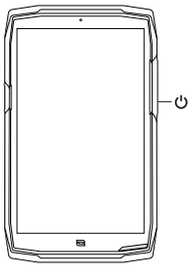

Met deze knop kunt u voornamelijk:
- uw tablet aanzetten/uitzetten/opnieuw starten door lang te drukken
- uw tablet vergrendelen/ontgrendelen.

- Druk op de **aan/uit-knop** om het scherm handmatig te vergrendelen.

- Druk op de **aan/uit-knop** om het scherm weer aan te zetten en veeg met uw vinger in een willekeurige richting over het scherm om het te ontgrendelen.

Uw scherm vergrendelt namelijk vanzelf en schakelt over naar standby na een bepaalde periode zonder activiteit, om het energieverbruik te verminderen en onbedoelde acties te voorkomen.

Om de automatische slaapstand-tijd te configureren, gaat u naar:
Instellingen > **Scherm** > **Geavanceerde instellingen** > **Slaapstand-tijd van het scherm** en selecteer de gewenste duur.

Programmeerbare knoppen

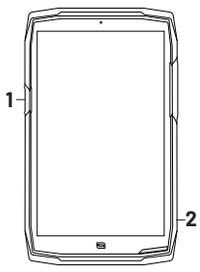

Uw CORE-T5 heeft twee programmeerbare knoppen (nr. 1 en nr. 2) die op twee verschillende manieren kunnen worden gebruikt:
- ofwel door 1 keer LANG te drukken
- ofwel door 3 keer KORT snel achterelkaar te drukken.

Deze configuratie geeft u de mogelijkheid twee functies per knop in te stellen, dus 4 in totaal. Deze knoppen zijn standaard ingesteld, maar u kunt ze naar wens aanpassen.

Hiervoor:
- Gaat u naar het menu **Instellingen** > **Knoppen** > en kiest u de actie van de knop die u wilt configureren (drie keer drukken of één keer lang drukken).

- Voor elke actie kunt u:
  - Een specifiek telefoonnummer bellen
  - Een applicatie vanaf uw tablet starten (X-TALK, X-SAFE, Camera, zaklamp...)
  - Een modus activeren / deactiveren (handschoenenmodus, modus "Niet storen", modus aanraakscherm vergrendelen)

NL

Volumeknop +/-

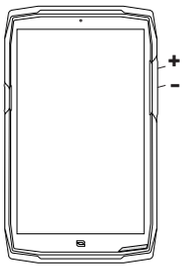

Met deze knop, bestaande uit een + toets en een - toets, kunt u het volume van uw oproepen en meldingen configureren door eenvoudig te schakelen tussen 3 modi:

- Beltoon
- Trilmodus
- Stille modus

Hiermee kunt u ook het volume eenvoudig aanpassen:

- van de oproepen
- van beltonen / meldingen
- van multimedia-inhoud
- van de alarmen

NL

Led-meldingslampje

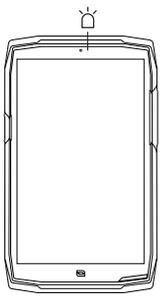

Uw CORE-T5 is voorzien van een led-meldingslampje. Dit kan oplichten wanneer:

- de batterij van uw tablet bijna leeg is (<20%)
- de tablet wordt opgeladen
- foto-/video-inhoud wordt vastgelegd
- uw apparaat een Bluetooth-koppeling uitvoert
- meldingen ontvangen zijn voor bepaalde applicaties.

Om het led-meldingslampje voor onderstaande functies in te stellen, gaat u naar:
Instellingen > **Apps en meldingen** > **Meldingen ledlampje.**
Via dit menu kunt u:

- evenementen in-/uitschakelen waarvan u op de hoogte wilt worden gehouden.
- applicaties toevoegen/verwijderen waarvan u wilt weten wanneer een melding is ontvangen. Voor elke applicatie kunt u kiezen uit 9 kleuren en het aantal keren knipperen (1, 2 of 3)

Verschillende applicaties zijn standaard ingesteld, maar u hebt de mogelijkheid om applicaties toe te voegen of te verwijderen:

- Om een app toe te voegen, klikt u op **Een app toevoegen** en selecteert u de gewenste app in het menu van uw tablet.
- Om een applicatie te verwijderen, klikt u op de betreffende applicatie en klikt u op **Verwijderen.**

U kunt er ook voor kiezen om uitsluitend led-meldingen te gebruiken, zonder dat uw scherm oplicht bij elke ontvangen melding. Ga hiervoor naar het menu **Instellingen > Apps en meldingen > Meldingen** en schakel de optie **Scherm inschakelen voor meldingen** uit.

GEBRUIK VAN UW TABLET

Bellen

Een nummer kiezen

1. Druk op vanuit het startscherm of het menu van uw tablet.

2. Druk op om het toetsenbord te openen en een telefoonnummer in te voeren.

3. Druk op om te bellen.

Vanuit de belgeschiedenis of de lijst met contacten

1. Druk op vanuit het startscherm of het menu van uw tablet.

2. Druk op om toegang te krijgen tot uw belgeschiedenis en klik op het nummer dat u wilt bellen.

3. Druk op om toegang te krijgen tot uw lijst met contacten en klik op het contact dat u wilt bellen.

Een internationale oproep starten

1. Druk op vanuit het startscherm of het menu van uw tablet.

2. Druk op om het toetsenbord te openen.

3. Druk op 0 en houd uw vinger op de 0 totdat het teken + verschijnt.

4. Voer de landcode in, het netnummer en het tabletnummer.

5. Druk op om het ingetoetste nummer te bellen.

4G-oproepen (VoLTE) / Wifi-oproepen (VoWIFI)

Om uw oproepen via 4G en Wifi te configureren:

1. Ga naar: **Instellingen** > **Netwerk en Internet**

2. Klik op de simkaart die u wilt instellen.

3. U kunt de functie **4G-oproepen** en **Wifi-oproepen activeren/deactiveren.**

Oproepen ontvangen

Wanneer een oproep binnenkomt, veegt u naar boven over het scherm om op te nemen.

Wanneer een oproep binnenkomt, veegt u naar beneden over het scherm om de oproep te weigeren.

NL

Contacten

Handmatig een contact aanmaken

1. Druk op de applicatie **Contacten** vanuit het menu van uw tablet.

2. Druk op + om een nieuw contact aan te maken.

3. Vul de gegevens van het contact in.

4. Klik op **Opslaan** om het nieuwe contact op te slaan

Aanmaken/wijzigen van een contact met het toetsenbord

1. Druk op om het toetsenbord van uw tablet te openen .

2. Voer het nummer in en klik op:

a. **Contact aanmaken**, om dit nummer als een nieuw contact op te slaan.

b. **Contact toevoegen**, om dit nummer toe te voegen aan een reeds bestaand contact.

NL

Aanmaken/wijzigen van een contact via een ontvangen oproep

1. Druk op om uw belgeschiedenis te bekijken

2. Klik op het nummer dat u wilt opslaan en klik op:

a. **Contact aanmaken**, om dit nummer als een nieuw contact op te slaan.

b. **Contact toevoegen**, om dit nummer toe te voegen aan een reeds bestaand contact.

Berichten

Een bericht verzenden

1. Druk op de applicatie **Berichten** op het startscherm of het menu van uw tablet.

2. Klik op Démarrer une discussion

3. Selecteer het/de contact(en) aan wie u het bericht wilt sturen.

4. Schrijf het bericht met behulp van het toetsenbord op het aanraakscherm.

5. Verstuur het bericht door te klikken op SMS .

Berichten weergeven

1. Druk op de applicatie **Berichten** op het startscherm of het menu van uw tablet.

2. Selecteer een contact in de berichtenlijst.

3. Geef uw gesprek weer.

Camera

Foto's maken/video's opnemen

Met de camera van uw CORE-T5 kunt u foto's maken of video's opnemen. Hiervoor:

1. Drukt u op de applicatie **Camera** op het startscherm of het menu van uw tablet.

2. Klikt u op de knop rechtsonder in de applicatie om over te schakelen van fotomodus naar videomodus.

3. Kader het te fotograferen onderwerp op het scherm en klik op de toets in het midden om de foto te maken of de video-opname te starten.

4. Uw foto/video wordt automatisch opgeslagen in de applicatie **Galerij**.

QR Code Reader

Uw camera fungeert ook als QR Code lezer. Hiermee kunt u de voornaamste QR Codes herkennen en scannen (website, visitekaartje, Wifi-hotspot, sms verzenden, bellen).

1. Drukt u op de applicatie **Camera** op het startscherm of het menu van uw tablet.

2. Kader de te scannen QR Code in het midden van de camera.

3. Klik op de melding die onderaan uw scherm verschijnt om de actie uit te voeren gekoppeld aan de QR Code.

Touch-lock functie: voor het maken van foto's/opnemen van video's onder water

Om onder water foto's te maken /video's op te nemen, moet u de "Touch-lock"-functie activeren, rechts bovenaan op het scherm. Deze functie vergrendelt uw aanraakscherm (in foto- of videomodus). U kunt dan op een volumeknop of op een van de twee programmeerbare knoppen drukken om foto's te maken of een video te starten/stoppen.

Om deze functie uit te schakelen, klikt u gewoon 2 keer achter elkaar op de aan/uit-knop van de tablet.

Deze functie kan ook in bepaalde situaties worden gebruikt, wanneer u bang bent dat bepaalde elementen uw scherm kunnen raken.
Voorbeeld: gebruik met een harnas, op een fietshouder, enz.

Na onderdompeling in zeewater, spoelt u uw tablet af met zoet water. Maak alle klepjes en connectors zorgvuldig droog. Het kan zijn dat de sleuven van de luidspreker en de microfoon vol water zitten. Wacht enkele minuten voordat u gaat bellen om een optimale werking te garanderen.

Galerij

Foto’s/video's bekijken

1. Druk op de applicatie **Galerij** op het startscherm of het menu van uw tablet.

2. Kies een afbeelding of een video om deze te bekijken en toegang te krijgen tot andere opties.

Foto’s of video's verwijderen

1. In de applicatie **Galerij** drukt u lang op de foto of video die u wilt verwijderen. U kunt nu met één klik de andere foto's en/of video's selecteren die u wilt verwijderen.

2. Na het maken van de selectie klikt u op en bevestigt u het verwijderen door te klikken op **OK**.

Foto’s of video's delen

NL

1. In de applicatie **Galerij** drukt u lang op de foto of video die u wilt verwijderen. U kunt nu met één klik de andere foto's en/of video's selecteren die u wilt delen.

2. Na het maken van de keuze klikt u op en selecteert u hoe u wilt delen.

Google Lens

Uw camera is uitgerust met de functie Google Lens. Deze functie geeft u meer informatie over uw foto’s, over de voorwerpen die zich in uw omgeving bevinden en over de zoekresultaten betreffende een foto evenals het uitvoeren van bepaalde acties op deze onderdelen. Hiervoor:

1. Opent u de app Galerij op uw tablet

2. Selecteert u een foto.

3. Drukt u op **Lens**.

4. Afhankelijk van de foto kunt u de beschikbare details raadplegen, een actie uitvoeren (bijvoorbeeld een vertaling) of vergelijkbare producten vinden.

Overdracht van gegevens naars uw nieuwe CROSSCALL-tablet

U kunt uw gegevens overdragen naar een nieuw Android-toestel van CROSSCALL vanaf elk ander type toestel, Android of iPhone. U kunt tevens kiezen voor het overdragen van uw applicaties, foto's, contacten, uw Google-account ...

Bij het opstarten van uw nieuwe tablet en de eerste configuratiestappen wordt de stap voor gegevensoverdracht automatisch aangeboden.

1. Schakel uw nieuwe apparaat in, selecteer de gewenste taal en klik op **Beginnen** om de stappen voor het instellen van uw nieuwe tablet te starten.

2. Verbind tijdens deze stappen uw nieuwe tablet met een mobiel netwerk of WiFi. Het is absoluut noodzakelijk dat uw oude apparaat en nieuwe tablet verbonden zijn met internet om de gegevensoverdracht te starten.

3. Wanneer het venster **"Apps en gegevens kopiëren" verschijnt**, klikt u op **Volgende** en kiest u hoe u uw gegevens op uw nieuwe tablet wilt importeren.

NL

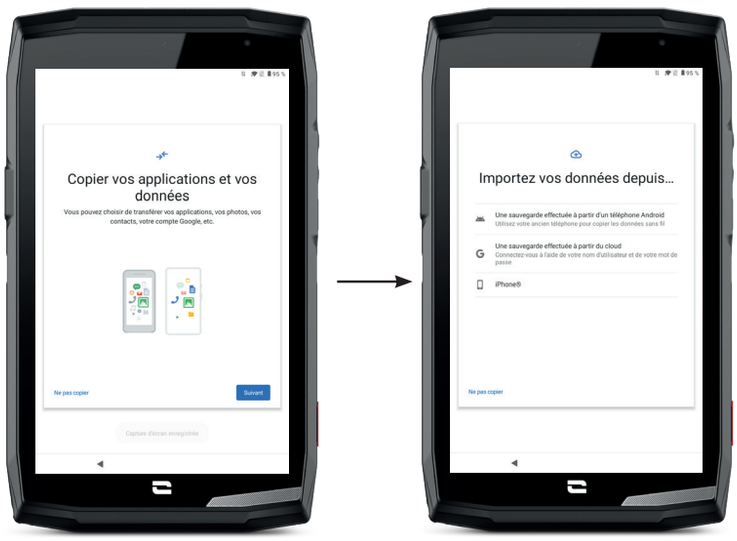

OPTIE 1: Vanaf een back-up op een Android-apparaat

OP UW NIEUWE TABLET:

1. Selecteer "**Een back-up maken vanaf een Android-telefoon**"..

2. Volg de configuratiestappen aangegeven door uw tablet..

3. Klik op **Volgende** aan het eind van elke stap.

OP UW OUDE APPARAAT (TELEFOON OF TABLET):

1. Open de **Google**-applicatie en typ **"Mijn apparaat configureren"** in de zoekbalk.

2. Het venster **"Eerste stap"** verschijnt, klik op **Volgende.**

3. Uw oude apparaat detecteert nu uw nieuwe tablet. Bevestig de overeenkomst tussen de vormen die op uw oude en nieuwe apparaat worden weergegeven en klik op **Volgende.**

4. Het venster **"Kopiëren naar nieuw toestel?"** verschijnt. Klik op **Kopiëren** om de overdracht te starten.

OP UW NIEUWE TABLET:

1. Als u een Google-account had op het oude apparaat, wordt u om het wachtwoord van die account gevraagd. Als er een cloudback-up is gemaakt met dit Google-account, kunt u ervoor kiezen om deze op de nieuwe tablet te herstellen.

2. Selecteer de elementen die u wilt herstellen:
- Uw applicaties
- Uw contacten
- Uw sms-berichten
- De instellingen van uw toestel
- De belgeschiedenis
- Google Agenda, Google Contacten, Google Foto's, Gmail worden automatisch gesynchroniseerd.

3. Klik op **Herstellen.** De overdracht start.

NL

OPTIE 2: Vanaf een back-up uitgevoerd in de cloud

OP UW OUDE APPARAAT (TELEFOON OF TABLET): :

1. Maak een back-up van de gegevens op uw oude apparaat.
- Google back-up: Ga naar **Instellingen** > **Systeem** > **Back-up** > **Nu back-up maken.**
- WhatsApp back-up: Open de applicatie WhatsApp en ga naar **Instellingen** > **Discussies** > **Back-up discussies** > **Back-up maken**

OP UW NIEUWE TABLET:

1. Selecteer **"Een back-up maken vanaf een Cloud"**

2. Volg de installatiestappen aangegeven door uw tablet en voer de informatie van uw Google-account in (e-mail en wachtwoord).

3. Klik op **Volgende** aan het eind van elke stap.

4. Als meerdere cloudback-ups zijn gemaakt met dit Google-account, kunt u kiezen welke op de nieuwe tablet te herstellen.

5. Selecteer de elementen die u wilt herstellen:
- Uw applicaties
- Uw contacten
- Uw sms-berichten
- De instellingen van uw toestel
- De belgeschiedenis
- Google Agenda, Google Contacten, Google Foto's, Gmail worden automatisch gesynchroniseerd.

6. Klik op **Herstellen** om de overdracht te starten.

OPTIE 3: Vanaf een back-up uitgevoerd op een iPhone

OP UW OUDE TELEFOON:

1. Download the applicatie "**Google Drive**", en maak verbinding met deze applicatie via uw Google-account. Als u geen Google-account heeft, kunt u een account downloaden nadat u Drive hebt gedownload.
- De foto's zullen in Google Photos worden bewaard.
- De contacten zullen in Google Contacts worden bewaard.
- De agenda zal in Google Agenda worden bewaard.

Bestanden moeten handmatig geïmporteerd worden om deze te bewaren.

2. De back-up van uw gegevens starten. Hiervoor:
- Opent u de applicatie **Google Drive**.
- Links bovenaan het scherm drukt u op de drie puntjes van het **Menu**.
- Bovenaan het scherm drukt u op **Instellingen** > **Back-up.** U kunt al uw content bewaren of een gedeelte selecteren. De keuze is aan u.
- Druk op **De back-up starten**.

Denk eraan iMessages en FaceTime uit te schakelen in de instellingen van uw iPhone zodat alle nieuwe ontvangen sms-berichten / oproepen naar uw nieuwe CROSSCALL-tablet gaan**.**

OP UW NIEUWE TABLET:

1. Selecteer "**iPhone**"

2. Volg de configuratiestappen aangegeven door uw tablet en voer de informatie van uw Google-account in (e-mail en wachtwoord) die voor de back-up van uw gegevens is gebruikt.

3. Klik op **Volgende** aan het eind van elke stap. De gegevens zijn automatisch beschikbaar in uw Google-applicaties (Contacten, Agenda en Foto's)

Overdracht van gegevens tussen CROSSCALL-tablet en uw PC

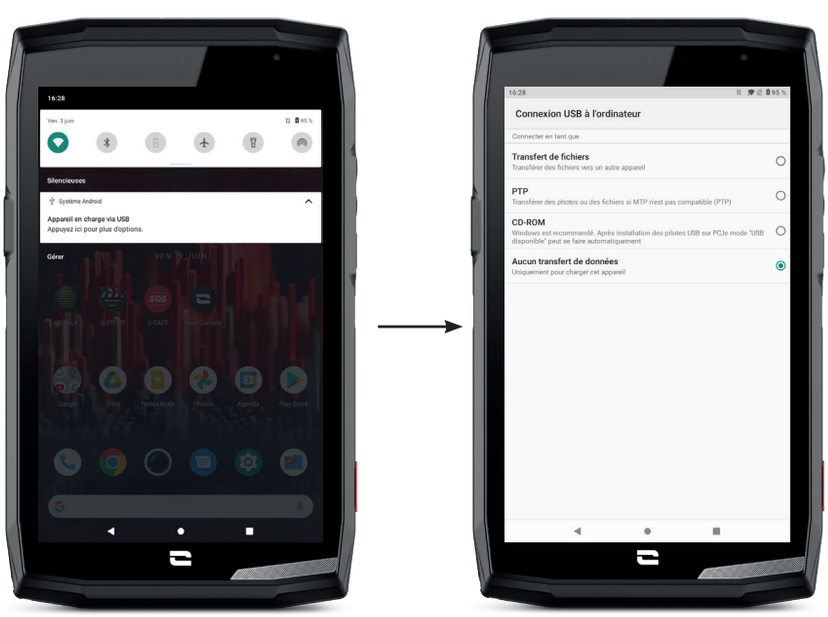

*Technologie Magconn

NL

1. Wanneer u uw tablet aansluit op uw computer met uw USB-C kabel of X-LINK™*, verschijnt er automatisch een melding in de applicatie meldingen.

2. Klik op deze melding en kies **Overdracht van bestanden** om vervolgens toegang te krijgen op uw computer tot de bestanden op uw tablet.

Uw apparaat zal nu op uw PC verschijnen. Om toegang te krijgen tot de bestanden op de tablet:

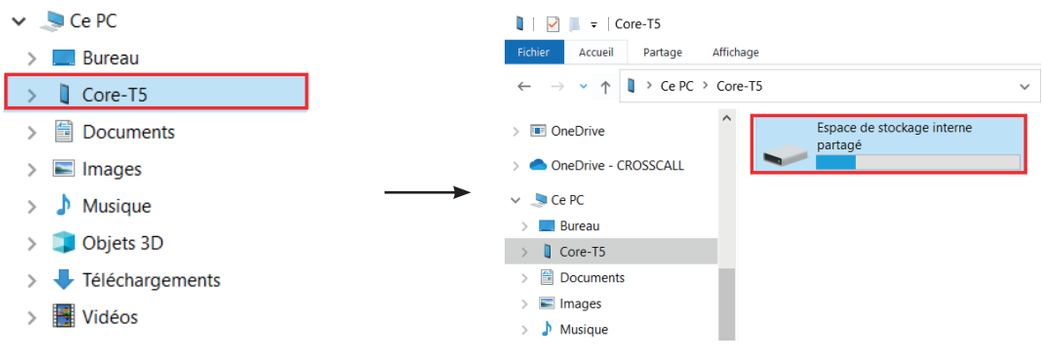

NL

1. Open de bestandsverkenner en klik op uw tablet **CORE-T5.**

2. Klik op **Interne, gedeelde opslagruimte** of op **de ruimte SD-kaart.**

3. U heeft nu toegang tot de bestanden die op uw tablet staan. U kunt deze bestanden naar uw PC kopiëren of bestanden van uw PC naar de tablet kopiëren.

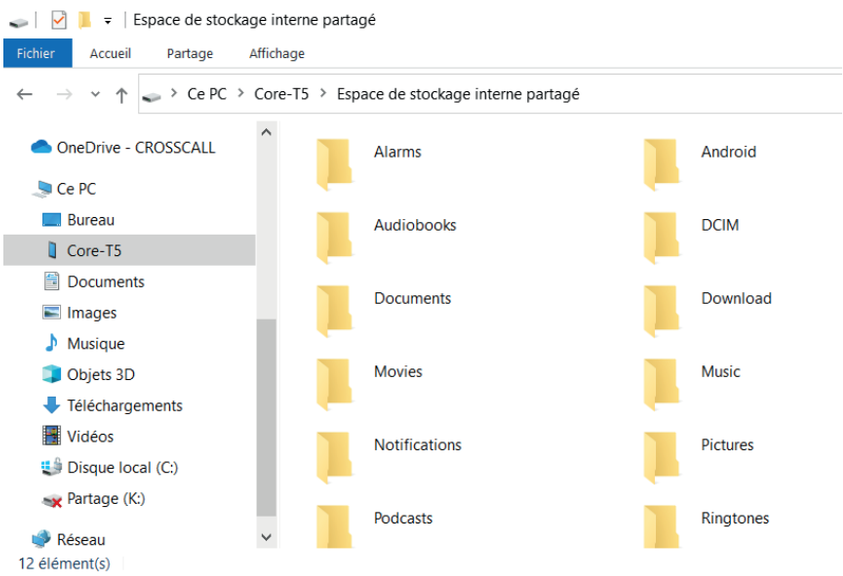

Koppel de USB-C kabel of de X-LINK™* niet los van het apparaat tijdens de overdracht van gegevens. Dit kan leiden tot verlies van de gegevens en/of beschadiging van het apparaat.

Specifieke instructies voor Mac-computers van Apple

De app "Android File Transfer" moet op uw Mac zijn geïnstalleerd om Android-apparaten in staat te stellen bestanden over te dragen.

*Technologie Magconn

Beheer van simkaarten

Uw tablet biedt de mogelijkheid twee verschillende simkaarten tegelijk te gebruiken.
Uw heeft de mogelijkheid om elk van deze simkaarten in te stellen.

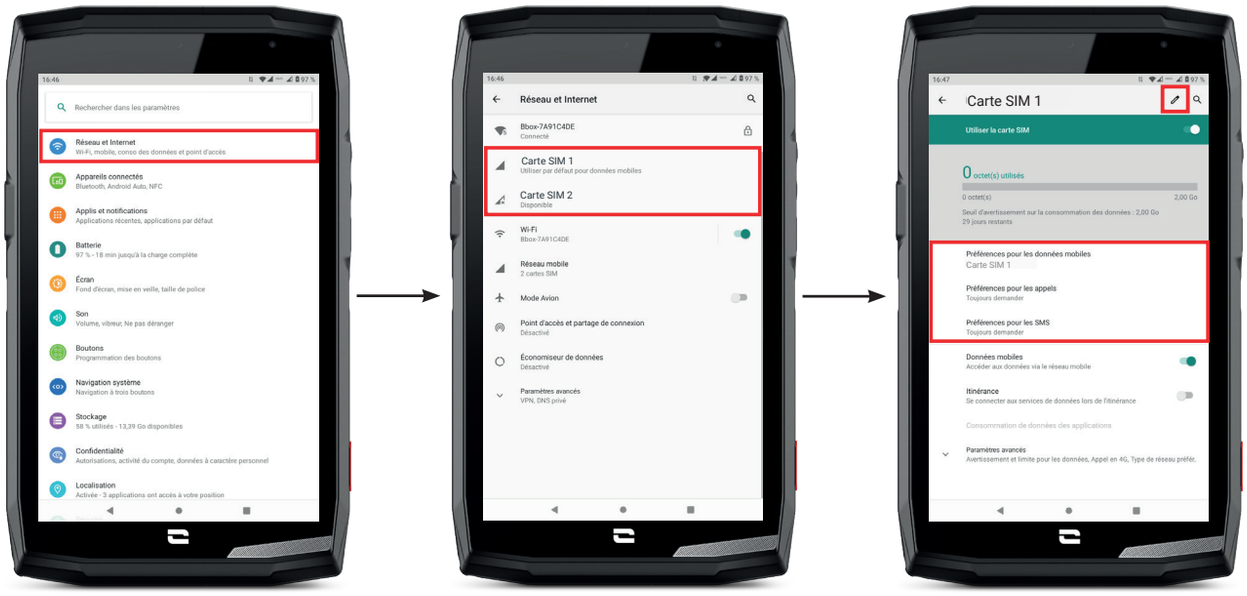

1. Op het startscherm of het menu van uw tablet klikt u op **Instellingen** > **Netwerk en Internet**

2.Klik op de simkaart die u wilt instellen.

3.U kunt:

- de naam van de kaart wijzigen
- de kaart definiëren die voor mobiele data gebruikt zal worden
- de simkaart definiëren die voor oproepen gebruikt zal worden
- de simkaart definiëren die voor sms-berichten gebruikt zal worden

Mobiele gegevens

2 opties om uw mobiele gegevens in of uit te schakelen :

OPTIE 1:

Open op het startscherm het venster voor Snelle instellingen door uw vinger van boven naar beneden over het scherm te vegen en klik op het pictogram Mobiele gegevens om deze in of uit te schakelen.

OPTIE 2:

In het menu **Instellingen** > **Netwerk en Internet** > **Mobiel netwerk**, klikt u op de activeringsschakelaar om deze in of uit te schakelen.

NL

Browser

Maak verbinding met internet om naar informatie te zoeken en webpagina's aan uw favorieten toe te voegen voor snelle toegang.

1. Druk op de applicatie **Google Chrome** op het startscherm of het menu van uw tablet.
2. Voer het adres in op de zoekbalk en druk op de toets van uw toetsenbord. U krijgt nu toegang tot webpagina's. De favorieten, het switchen tussen verschillende vensters alsook andere functies zijn mogelijk.

E-mail

Uw e-mailaccount configureren

Configureer uw e-mailaccount wanneer u de applicatie E-mail voor het eerst gebruikt.

NL

1. Druk op de applicatie **Gmail** vanuit het menu van uw tablet.
2. Klik op **+ een e-mailadres toevoegen** en kies uw e-mailprovider.
3. Volg de instructies op het scherm om de configuratie uit te voeren.

Batterijbesparing

Uw CORE-T5 heeft een batterijbesparingsmodus. Door deze modus te activeren, zal uw tablet:

- Overschakelen op een donker scherm
- Hiermee schakelt u achtergrondactiviteiten, bepaalde visuele effecten en andere functies zoals 'Ok Google' uit of beperkt deze.

Er zijn twee manieren om de Batterijbesparingsmodus in te schakelen.

OPTIE 1:

1. Open het venster Snelle instellingen op de tablet door met uw vinger vanaf de bovenkant van het scherm naar beneden te vegen.
2. Klik in de witte banner bovenaan het scherm op het pictogram .
3. Klik op hetzelfde pictogram om deze modus uit te schakelen.

Als u dit pictogram een paar seconden ingedrukt houdt, gaat u rechtstreeks naar het batterijmenu van uw tablet om snel informatie over uw batterijstatus te bekijken.

OPTIE 2:

1. Klik in het startscherm op de applicatie **Instellingen** > **Batterij** > **Batterijbesparing.**
2. Klik op **Nu inschakelen** om deze modus te activeren.
3. Klik op **Nu uitschakelen** om deze modus te deactiveren.

Vanuit het batterijmenu kunt u deze modus ook zo instellen dat deze automatisch wordt ingeschakeld wanneer uw tablet een bepaalde batterijdrempel bereikt die u zelf kunt definiëren. Hiervoor:

1. Klikt u in het startscherm op de applicatie **Instellingen** > **Batterij** > **Batterijbesparing.**

2. Klik op **Een programma definiëren** en vink **aan, afhankelijk van het batterijpercentage.**

3. Kies het gewenste batterijniveau.

De tablet resetten

Zorg ervoor dat u alle belangrijke gegevens op het apparaat hebt opgeslagen voordat u de reset uitvoert. Het apparaat start automatisch opnieuw op.

Om uw toestel te herstellen naar de fabrieksinstellingen gaat u naar **Instellingen** > **Systeem** > **Geavanceerde instellingen** > **Resetopties** en klik op **Alle gegevens wissen (herstel naar fabrieksinstellingen).**

Let op: Hiermee verwijdert u alle gegevens uit het interne geheugen van uw tablet.

In dit menu kunt u ook alleen uw voorkeuren of de Wifi, de mobiele gegevens of de Bluetooth resetten.

Systeemupdates

Updates zijn wijzigingen die zijn aangebracht in de softwareversie die oorspronkelijk op uw tablet is geïnstalleerd, om mogelijke bugs op te lossen, om verbeteringen aan te brengen of nieuwe functies toe te voegen.

Het toestel biedt automatisch aan om een update uit te voeren als een nieuwe softwareversie beschikbaar is.

Om te controleren of uw toestel up to date is, ga naar **Instellingen** > **Systeem** > **Geavanceerde instellingen** > **Systeemupdate.** Indien uw toestel een update aanbiedt, voer deze update dan zo snel mogelijk uit.

PERSONALISERING VAN DE TABLET

Startscherm

Het startscherm is het startpunt om toegang te verkrijgen tot alle functies van de tablet. Hier worden widgets, sneltoetsen naar applicaties en nog meer weergegeven.

Het startscherm kan op verschillende manieren worden weergegeven afhankelijk van de regio of de provider.

Achtergrond

1. Druk lang op een leeg gebied op het startscherm om de editor voor het startscherm te openen.
2. Kies **Achtergronden**.
3. Voor de achtergrond kunt u kiezen uit een selectie van CROSSCALL-foto's of een van uw eigen foto's.

Widgets

Widgets zijn op zichzelf staande apps die specifieke app-functies starten om toegang te vereenvoudigen en informatie te verschaffen op uw startscherm.
Om toegang te krijgen tot de widgets die op uw tablet worden aangeboden:

1. Druk lang op een leeg gebied op het startscherm om de editor voor het startscherm te openen.
2. Kies **Widgets**.
Druk lang op de widget die u aan uw startscherm wilt toevoegen en plaats deze op uw startscherm. Maak zo nodig een nieuwe pagina aan. Laat vervolgens uw vinger los om de positie op het scherm te bevestigen.
4. Druk vanuit het startscherm lang op de widget die u wilt verplaatsen of verwijderen. Sleep de widget naar het gebied X **Verwijderen** , bovenaan het scherm om deze van uw startscherm te verwijderen.

NL

Sneltoetsen naar de applicaties

U heeft de mogelijkheid om aan te passen welke app-sneltoetsen u op uw startscherm wilt weergeven.

1. Open het menu waarin alle applicaties van de tablet zijn opgeslagen.
2. Druk lang op de app waarvoor u een sneltoets wilt toevoegen.
3. Blijf op de app drukken en beweeg deze een beetje om de app op uw startscherm te laten verschijnen.
4. Plaats de app op de gewenste plaats en laat uw vinger los om de positie op het scherm te bevestigen.
5. Druk vanuit het startscherm lang op de sneltoets die u wilt verplaatsen of verwijderen. Sleep de widget naar het gebied X **Verwijderen** , bovenaan het scherm om deze van uw startscherm te verwijderen.

Geluid

In **Instellingen** > **Geluid** , kunt u:

- De verschillende geluidsvolumes van uw toestel instellen voor multimedia, oproepen, beltonen, meldingen en alarmen.
- De beltoon op uw tablet kiezen voor elke simkaart, het geluid voor uw meldingen en het geluid voor uw alarm.
- De trilmodus, het geluid van het toetsenbord, het geluid van de toetsen beheren

Vergeet niet dat sommige van deze instellingen gedaan kunnen worden met de volumetoetsen +/- van uw tablet. U kunt dan heel eenvoudig het volume van de beltonen en geluidssignalen beheren en van belmodus naar trilmodus of stille modus (of andersom)

Meldingen

In **Instellingen** > **Applicaties en meldingen** , kunt u:

- De weergave van uw meldingen instellen.
- Meldingen van de verschillende op uw tablet geïnstalleerde apps activeren/ deactiveren.
- Het led-meldingslampje instellen.

Datum en tijd

In **Instellingen** > **Systeem** > **Datum en Tijd** kunt u:

- De automatische synchronisatie van de tablet activeren/ deactiveren waarmee de tijd en datum automatisch worden weergegeven afhankelijk van de tijdzone van uw netwerk.
- Tijd en datum handmatig instellen als de automatische synchronisatie is gedeactiveerd
- Het gebruik van de tijdzone van uw netwerk activeren/deactiveren of handmatig een gewenste tijdzone kiezen.
- De tijdsindeling kiezen (24 uur/ 12 uur)

Talen

Om in meer dan één taal te chatten en berichten te verzenden, kunt u meerdere talen configureren zodat uw toetsenbord zich aanpast aan de op dat moment gebruikte taal en deze corrigeert.

In **Instellingen** > **Systeem** > **Talen en invoer** > **Talen**> **+ Een taal toevoegen**, kunt u de taal (talen) kiezen die u aan uw tablet wilt toevoegen.
Wanneer u een bericht schrijft, drukt u eenvoudigweg op de spatiebalk en selecteert u de taal van uw keuze.

NL

TIPS EN SNELTOETSEN

Modus gesplitst scherm

Hiermee kunt u uw scherm in tweeën delen, zodat u twee verschillende vensters met applicaties tegelijkertijd op uw scherm kunt bekijken;

1. Zodra uw app is geopend, klikt u op het vierkantje rechtsonder op het scherm om recent geopende apps te openen.
2. Klik op het pictogram van de applicatie dat zich bovenaan de pagina van elke geopende applicatie bevindt.
3. Tik op **gesplitst scherm**, en selecteer vervolgens de tweede app.

Niet alle apps zijn compatibel met de modus voor gesplitst scherm.

NL

4. Om terug te keren naar een enkel scherm, sleept u de zwarte balk die de twee schermen scheidt omhoog of omlaag, afhankelijk van welk scherm u actief wilt houden.

Screenshot

Als u een screenshot wilt maken, klikt u tegelijkertijd op de aan/uit-toets en de volumeknop - van iw tablet.

Automatische schermrotatie

1. Open het venster Snelle instellingen op de tablet door met uw vinger vanaf de bovenkant van het scherm naar beneden te vegen.

2. Klik in de witte banner bovenaan het scherm op het pictogram om de automatische rotatie van het scherm te activeren/deactiveren. Hiermee kunt u uw scherm (portrait/landscape) draaien in de richting waarin u uw tablet houdt.

Scherm activeren

U hoeft de knop van uw tablet niet meer in te drukken om het scherm te activeren, u heeft nu de mogelijkheid dit te doen door twee keer achter elkaar op het scherm te drukken.

Deze functie is vooral handig in situaties waar toegankelijkheid tot de knop niet eenvoudig is: op een X-RIDE, een X-CAR PRO, ...

Om deze functie in-/uit te schakelen, gaat u naar **Instellingen** > **Scherm** > **Geavanceerde instellingen** > **Scherm activeren.**

Weergave op een tweede scherm

U heeft nu ook de mogelijkheid het scherm van uw tablet op een elk ander scherm weer te geven via een USB-C- / HDMI-aansluiting.

Alles gaat automatisch als de aansluiting eenmaal gemaakt is.

Handschoenenmodus

Als u deze modus activeert, wordt de gevoeligheid van het scherm verhoogd, zodat u uw tablet kunt gebruiken met handschoenen aan.

1. Open het venster Snelle instellingen op de tablet door met uw vinger vanaf de bovenkant van het scherm naar beneden te vegen.

2. Klik in de witte banner bovenaan het scherm op het pictogram om de handschoenenmodus te activeren/deactiveren. Dankzij deze modus kunt u uw tablet en het aanraakscherm gebruiken zelfs als u handschoenen draagt.

U heeft ook de mogelijkheid een van uw programmeerbare knoppen te programmeren met de Handschoenenmodus **(zie bladzijde 15)**. Deze shortcut zorgt ervoor dat deze modus snel en eenvoudig wordt ingeschakeld/uitgeschakeld. Dit is handig als u deze modus regelmatig gebruikt.

Vergrendelingsmodus van aanraakscherm

Het inschakelen van deze modus vergrendelt het volledige aanraakscherm van uw tablet, ongeacht de applicatie die open is of het document dat geraadpleegd wordt. Deze functie kan ook in bepaalde situaties worden gebruikt, wanneer u bang bent dat bepaalde elementen uw scherm kunnen raken (gebruik onder water, in de regen ...).

1. Open het venster Snelle instellingen op de tablet door met uw vinger vanaf de bovenkant van het scherm naar beneden te vegen.

2. Klik in de witte banner bovenaan het scherm op het pictogram om de vergrendelingsmodus van aanraakscherm in/uit te schakelen.

U heeft ook de mogelijkheid een van uw programmeerbare knoppen te programmeren met de Vergrendelingsmodus **(zie bladzijde 15)**. Deze shortcut zorgt ervoor dat deze modus snel en eenvoudig wordt ingeschakeld/uitgeschakeld. Dit is handig als u deze modus regelmatig gebruikt.

NFC

Het rode kader op de achterkant van de tablet, op de foto hiernaast, geeft de plaats van de NFC-antenne aan op de CORE-T5.

Zorg ervoor dat u dit deel van de tablet correct op contactloze lezers plaatst (betaalterminals, transportterminal, toegangslezer, enz.) voor een optimale werking.

Batterij delen

De CORE-T5 biedt u de mogelijkheid een ander apparaat of accessoire op te laden met gebruik van de energie van uw batterij.

NL

Deze functie schakelt automatisch in als een ander apparaat of accessoire via een USB-C-kabel aangesloten wordt.

Het pictogram **Battery Share** in het venster Snelle instellingen:

- bevestigt dat het opladen bezig is
- kan de oplaadrichting omdraaien indien nodig (in geval van 2 tablets).

Weergave tijdens opladen

Als u tablet volledig is opgeladen, wordt de naam van uw apparaat en het batterijniveau regelmatig weergegeven op het scherm (elke minuut).

Deze functie is vooral zeer handig in een bedrijf waar meerdere professionele tablets in gebruik zijn en die de POWER STATION gebruiken om deze tablets op te laden.

Ga om deze functie te activeren naar **Instellingen** > **Scherm** > **Geavanceerde instellingen en vervolgens** Activeren/Deactiveren **van informatie tijdens het opladen.**

Om de naam van uw toestel te bepalen, ga naar **Instellingen** > **Scherm** > **Vergrendelingsscherm** > **Tekst toevoegen op het scherm**, en voer de gewenste naam in.

Bevestiging van de veiligheidsriem (leash)

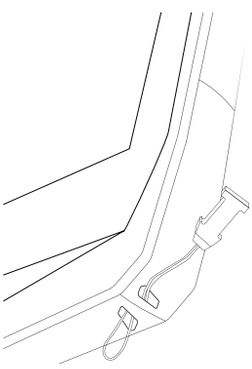

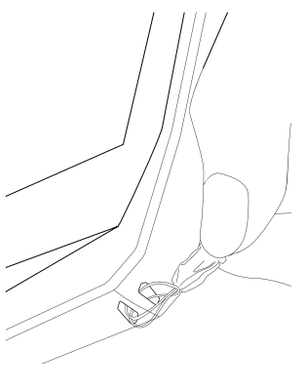

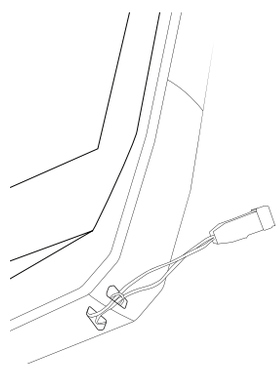

Rekenmachine

Met de Rekenmachine kunt u eenvoudige of complexe berekeningen uitvoeren.

1. Druk op in het menu van uw tablet.

2. Roteer het scherm om van de standaard rekenmachine naar de wetenschappelijke rekenmachine te gaan.

DE CROSSCALL-APPLICATIES

X-SENSORS

X-SENSORS is een applicatie die u informatie geeft over de geïntegreerde sensoren in uw CROSSCALL-tablet.

Wanneer u de app voor de eerste keer opent en voordat u deze gebruikt, dient u de gebruiksvoorwaarden te lezen en te accepteren door op "Accepteren" te klikken.

De magnetometer
Deze meter fungeert als een kompas en meet de stand van de tablet ten opzichte van het magnetische noorden. Kalibreer uw kompas door de instructies op het scherm te volgen.

De versnellingsmeter
Hiermee kunt u de versnelling van de tablet in de ruimte meten en observeren, langs 3 assen. Het gebruikt wiskundige integratie om de bewegingssnelheid van het apparaat te meten terwijl het de positie van het toestel volgt.

De GPS
Geeft de exacte positie van het apparaat en een nauwkeurig GPS-signaal aan. U kunt het aantal bereikbare satellieten evenals uw hoogte te weten komen.

Lichtsterktesensor
Deze sensor meet de intensiteit van het licht dat op het tabletscherm wordt geprojecteerd. Hiermee kunt u helderheid van uw scherm optimaliseren aan de hand van het licht in de omgeving, om zo de batterij te sparen of de leesbaarheid te vergroten.

Bluetooth (5.0) en netwerken (2G, 3G en 4G)
Deze geven de aanwezigheid en sterkte van communicatienetwerken aan.

Batterijstatus
Deze functie geeft een visuele en onmiddellijke indicatie van het (resterende) laadniveau van de batterij.

X-SAFE

X-SAFE is een CROSSCALL-applicatie waarmee u gemakkelijk en snel een persoon kunt waarschuwen in geval van nood.

Stap 1: X-SAFE instellen

1. Open de X-SAFE-applicatie. De applicatie is standaard ingeschakeld op uw tablet.

2. Vul uw informatie in: uw naam en adres

3. U moet vervolgens het (de) noodnummer(s) invoeren waar u in geval van nood contact mee wilt opnemen:

- **a.** Klik op **Noodoproep activeren**
- **b.** Klik op **de 3 kleine puntjes** rechts bovenaan op uw scherm.
- **c.** Klik op **Een contact selecteren** als u dit nummer al in uw contacten heeft staan, of op **Een nummer invoeren** als u een nummer wilt toevoegen dat nog niet in uw tablet staat.

Als u besluit meerdere nummers aan deze applicatie te koppelen, belt de tablet in een noodgeval deze nummers in de volgorde waarin u ze hebt toegevoegd. Om deze volgorde te wijzigen, moet u de nummers verwijderen (door op de groene pijl te klikken) om ze opnieuw op te slaan in de nieuwe, gewenste volgorde.

4. U kunt vervolgens kiezen tussen twee verschillende opties om uw familie of vrienden te waarschuwen in geval van nood. U kunt deze twee opties ook tegelijkertijd gebruiken en activeren

- **a.** Als u een noodbericht wilt versturen: activeer **Een noodbericht versturen** en klik erop om de tekst in het te versturen bericht in te voeren.
- **b.** Als u een noodoproep plaatsen: Activeer **Noodoproep plaatsen**

5. Ten slotte kunt u bepaalde functies van de applicatie instellen door te klikken op **Afstellingen:**

a. In-/uitschakelen van het knipperen van het ledlampje
b. In-/uitschakelen van het hoorbare alarm
c. In-uitschakelen van de luidspreker

Stap 2: Koppeling tussen X-SAFE en de programmeerbare knop

De X-SAFE-applicatie is standaard gekoppeld aan uw programmeerbare knop nr. 2 (rechtsonder op de tablet). Druk er drie keer achterelkaar op deze te activeren.

U kunt deze applicatie ook koppelen aan uw andere programmeerbare knop (nr. 1, linksboven op uw tablet) en de activeringsmodus ervan wijzigen:

- drie keer kort drukken
- een keer lang indrukken

Als u de standaardinstelling voor deze applicatie wilt wijzigen:

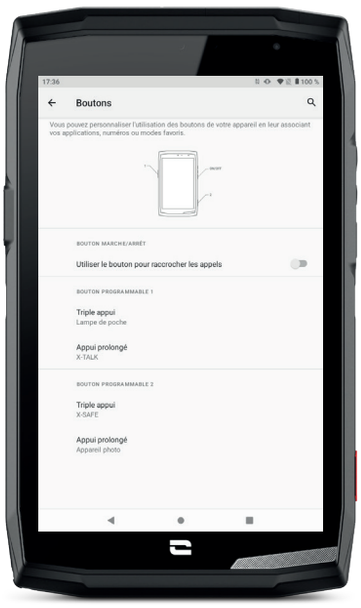

1. Ga in de app **Instellingen** > **Knoppen**

2. Kies vervolgens de knop waaraan u deze applicatie wilt koppelen (1 of 2) en de manier om deze te activeren en klik erop.

3. Klik vervolgens op het instellingenpictogram naast het toepassingsgebied en kies X-SAFE.

NL

Stap 3: Een waarschuwing starten

NL

We raden u ten zeerste aan een waarschuwing te starten om te controleren of de configuratie van uw X-SAFE-applicatie operationeel is. Het aftellen wordt gestart. De gebruiker kan de waarschuwing onderbreken door te drukken op de knop **"Annuleren"**. Na de aftelling wordt er automatisch een oproep en/of sms gestuurd aan de persoon die vooraf geselecteerd is.

WAARSCHUWINGEN

Elke activiteit is potentieel gevaarlijk en kan soms leiden tot letsel of zelfs de dood. De Gebruiker van de Applicaties is volledig verantwoordelijk voor zijn/haar activiteit en moet de gevaren ervan kunnen inschatten. Zij moeten ook hun fysieke geschiktheid voor een activiteit kunnen inschatten. Met name, als afbeeldingen van extreme sportactiviteiten in communicatiemiddelen of voor het promoten van het toestel worden gebruikt om de bestendigheid en de prestaties van uw tablet aan te bevelen, moet in IN GEEN GEVAL de Gebruiker aansporen om vergelijkbare activiteiten te beoefenen.

BEPERKING VAN AANSPRAKELIJKHEID

De Gebruiker heeft op eigen risico toegang tot en maakt gebruik van de Applicaties. Bijgevolg kan CROSSCALL niet aansprakelijk worden gesteld voor enige schade die voortvloeit uit de toegang tot en/of het gebruik van de Applicatie en de informatie die deze bevat. De Gebruiker wordt er ook van op de hoogte gebracht dat CROSSCALL genoodzaakt kan zijn om de toegang tot de Applicatie tijdelijk te onderbreken om technische redenen, in het bijzonder voor onderhoud. De Gebruiker aanvaardt deze onderbrekingen en ziet af van elke claim in dit verband.

De Applicatie en de Diensten worden geleverd "in de staat waarin deze zich bevinden", "volgens beschikbaarheid" en zonder enige garantie. CROSSCALL stelt alles in het werk om de betrouwbaarheid van de Applicatie en de inhoud ervan te garanderen. Als de gebruiker echter fouten of weglatingen opmerkt, wil CROSSCALL graag via het volgende e-mailadres op de hoogte worden gesteld: sav@crosscall.com.

De Gebruiker verklaart de kenmerken en de limieten van het tabletnetwerk en het internetnetwerk te kennen en te aanvaarden, met name de functionele kenmerken en de technische prestaties

van de netwerken; de problemen met betrekking tot verbinding en/of toegang tot netwerken en/of websites; problemen met betrekking tot netwerkbeschikbaarheid en -congestie; problemen met betrekking tot het uitvallen of de verzadiging van netwerken; problemen met betrekking tot transittijd, toegang tot online informatie, responstijden die nodig zijn om gegevens weer te geven, te raadplegen, op te vragen of over te dragen; risico op onderbreking; het ontbreken van bescherming van bepaalde gegevens tegen mogelijk misbruik of hacking: risico op besmetting door eventuele virussen die op genoemde netwerken aanwezig zijn, enz. waarvoor CROSSCALL niet verantwoordelijk kan worden gehouden. De Gebruiker erkent op de hoogte te zijn van deze clausules en vrijwaart CROSSCALL van elke aansprakelijkheid in geval van overlijden, ongeval, ziekte en/of elk type incident met name veroorzaakt door verkeerd gebruik.

X-TALK

X-TALK is de walkie-talkie-applicatie ontwikkeld door CROSSCALL om te communiceren:

- met meerdere personen tegelijk
- Zonder 06-nummer
- Zonder te bellen
- Zonder op te nemen

- Ga voor alle informatie over deze applicatie naar: **https://www.crosscall.com/fr_FR/x-talk.html**
- Bekijk ook de tutorial voor deze applicatie op ons YouTube-kanaal via de volgende link: **https://www.youtube.com/watch?v=V_vEC55Wg0M&t=1s**

X-STORY

X-STORY is de montage-applicatie ontwikkeld door CROSSCALL voor uw foto's en video's. Via deze applicatie kunt u:

- Uw foto's / video's assembleren / reorganiseren
- Uw video's bewerken
- Uw video's vertragen / versnellen
- Muziek toevoegen aan uw montage

- Ga voor alle informatie over deze applicatie naar: **https://www.crosscall.com/fr_FR/x-story.html**
- Bekijk ook de tutorial voor deze applicatie op ons YouTube-kanaal via de volgende link: **https://www.youtube.com/watch?v=2lVsk7BHN7I**

X-CAMP: De applicatie van de CROSSCALL-gemeenschap

X-CAMP is de applicatie die de CROSSCALL-gemeenschap bijeen brengt zodat u met alle gebruikers en experts van CROSSCALL kunt communiceren.
Via deze applicatie kunt u:

- Uw ervaringen delen en uw vragen stellen aan gebruikers en experts van CROSSCALL.
- Profiteren van alle CROSSCALL-tips om nog meer uit uw product en de wereld van het merk te halen.
- Uw CROSSCALL-toestellen kopen of verkopen.
- Deelnemen aan enquêtes en direct bijdragen aan het ontwerp van onze producten.
- Deelnemen aan exclusieve prijsvragen, aanbiedingen ontvangen die alleen op X-CAMP beschikbaar zijn en de ambassadeurs van het merk ontmoeten ...

PROBLEEMOPLOSSING

Als u een probleem ondervindt met uw smartphone, staat hieronder een aantal eenvoudige oplossingen die u kunt toepassen om problemen op te lossen die u kunt tegenkomen.
Voordat u contact opneemt met de klantenservice van Crosscall, kunt u ook naar de Crosscall-app X-CAMP gaan om uw probleem aan andere gebruikers en deskundigen van Crosscall uit te leggen.

Weergave

Voorbeeld: Het scherm gaat niet meer aan en/of geeft geen enkele informatie weer.
Voorgestelde oplossingen:

- Routinetest: Druk op de vergrendelingsknop (Aan/Uit) om er zeker van te zijn dat het toestel niet in slaapstand staat of uitgeschakeld is.
- Laad uw smartphone op: na zo'n vijftien minuten kunt u het toestel opnieuw inschakelen.
- Geforceerd starten: Als het scherm zwart blijft, kunt u een geforceerde start uitvoeren door gedurende 10 seconden tegelijkertijd op de aan/uit-knop en de volumeknop - te drukken.
- Scherm werkt niet: Als het probleem zich blijft voordoen, test dan het scherm door de smartphone te bellen om te zien of u de beltoon hoort zonder dat het scherm iets weergeeft.

NL

Reactiviteit van het scherm

Voorbeeld: Het aanraakscherm reageert onregelmatig.
Voorgestelde oplossingen:

- Het scherm schoonmaken: Maak uw scherm schoon met een zachte en droge doek en zorg ervoor dat het scherm droog en schoon is.
- Opnieuw starten: Het apparaat opnieuw starten als het probleem zich blijft voordoen.
- De "Handschoenmodus" activeren: Voor een optimaal gebruik van het aanraakscherm als u handschoenen draagt, kunt u de "Handschoenmodus" activeren die de gevoeligheid van het scherm verhoogt.
- Schermbescherming: Bepaalde schermbeschermingen kunnen de gevoeligheid van het aanraakscherm verstoren. Als u een schermbescherming moet toevoegen, raden we de X-GLASS schermbeschermer aan die door Crosscall verkocht wordt.
- Update van de software: Controleer of er updates bestaan voor het apparaat in Instellingen > Systeem > Systeemupdate.

Verbinding met Wifinetwerken

Voorbeeld: De smartphone maakt geen verbinding met de wifi of verliest de verbinding regelmatig.

- Voorgestelde oplossingen:
- Routinetest: De vliegtuigmodus activeren en deactiveren om de verbindingen te resetten.
- Netwerkinstellingen: Ga naar Instellingen > Netwerk en Internet > Internet > Wifi, selecteer het wifinetwerk, verwijder dit, zoek het netwerk weer op en selecteer het netwerk opnieuw. Verbind uw smartphone weer met de router door opnieuw het wachtwoord in te voeren.
- Update van de software: Controleer of er updates bestaan voor het apparaat in Instellingen > Systeem > Systeemupdate.

Batterij en batterijduur

Voorbeeld: De smartphone loopt zonder aanwijsbare reden snel leeg.
Voorgestelde oplossingen:

- Routinetest: De applicaties die veel energie gebruiken identificeren via Instellingen > Batterij > Batterijgebruik. Sluit de applicaties die u niet nodig hebt.

- Instellingen voor energiebesparing: Activeer de energiebesparingsmodus in Instellingen > Batterij > Batterijbesparing.
- Instellen van de meldingen: Deactiveer de onnodige meldingen die overdreven veel energie kunnen gebruiken. (Instellingen > Meldingen).
- Update van de software: Controleer of er updates bestaan voor het apparaat in Instellingen > Systeem > Systeemupdate.

Batterij en opladen

Voorbeeld: De smartphone laadt niet meer op.
Voorgestelde oplossingen:
- Controleer de kabel en de adapter: Gebruik een andere kabel en een andere compatibele oplader voor uw smartphone om te controleren of het probleem bij het oplaadmateriaal ligt. Zorg ervoor dat de oplader correct aangesloten is en dat de smartphone goed op het accessoire X-LINK™ geplaatst is om op te kunnen laden (X-CABLE, X-DOCK ...).
- Het apparaat opnieuw starten: Soms kan het opnieuw starten van het apparaat het oplaadprobleem oplossen.
- Update van de software: Controleer of er updates bestaan voor het apparaat in Instellingen > Systeem > Systeemupdate.

NL

Starten

Voorbeeld: De smartphone gaat niet aan.
Voorgestelde oplossingen:
- De smartphone opladen: Laad de telefoon ten minste 15 minuten op en probeer het toestel vervolgens aan te zetten door enkele seconden op de aan/uit-knop te drukken.
- Geforceerd starten: Houd de aan/uit-knop en de volumeknop - gedurende 10 tot 20 seconden tegelijkertijd ingedrukt.
- Controleer de oplader en de kabel: Gebruik een andere kabel en een andere compatibele oplader voor uw smartphone om te controleren of het een oplaadprobleem is.
- Update van de software: Controleer of er updates bestaan voor het apparaat in Instellingen > Systeem > Systeemupdate.

Prestaties

Voorbeeld: De smartphone is langzaam of reageert vertraagt.
Voorgestelde oplossingen:
- Routinetest: Het apparaat opnieuw starten om de tijdelijke caches te verwijderen.
- Opslagbeheer: Ga naar Instellingen > Opslag. Activeer het beheer van de opslagruimte.
- Update van de software: Controleer of er updates bestaan voor het apparaat in Instellingen > Systeem > Systeemupdate.

Voorbeeld: De smartphone is geblokkeerd (freeze).
Voorgestelde oplossingen:
- Sluit de applicaties: Als het apparaat blokkeert, probeer dan eerst alle open applicaties te sluiten door op het vierkantje rechtsonder aan het navigatisysteem te drukken en vervolgens ALLES TE WISSEN. Vervolgens kunt u proberen uw apparaat uit te zetten en weer aan te zetten.
- Geforceerd starten: Druk tegelijkertijd op de aan/uit-knop en de volumeknop - totdat het apparaat opnieuw start.
- Controleer recent gebruikte applicaties: Identificeer en verwijder recent geïnstalleerde applicaties die de oorzaak van het probleem kunnen zijn.
- Update van de software: Controleer of er updates bestaan voor het apparaat in Instellingen > Systeem > Systeemupdate.

Voorbeeld: Fataal foutbericht.
Voorgestelde oplossing:

- Geforceerd starten: Druk tegelijkertijd op de aan/uit-knop en de volumeknop - totdat het apparaat opnieuw start.
- Update van de software: Controleer of er updates bestaan voor het apparaat in Instellingen > Systeem > Systeemupdate.

GPS-connectiviteit

Voorbeeld: Zwak GPS-signaal of GPS functioneert niet.
Voorgestelde oplossingen:

- Opnieuw starten van de GPS: Deactiveer en activeer de GPS opnieuw in Instellingen > Lokalisatie > Lokalisatie gebruiken.
- Modus Verbeteren van nauwkeurigheid van lokalisatie: Ga naar de modus Verbeteren van nauwkeurigheid van lokalisatie in de GPS-instellingen om de ontvangst van het signaal te verbeteren. (Instellingen > Lokalisatie > Lokalisatiediensten > Nauwkeurigheid van lokalisatie > Verbeteren van nauwkeurigheid van lokalisatie)
- Update van de software: Controleer of er updates bestaan voor het apparaat in Instellingen > Systeem > Systeemupdate.

NL

Voorbeeld: problemen bij het bellen/ontvangen van gesprekken.
Voorgestelde oplossingen:

- Controle van het netwerk: Controleer dat de telefoon zich in een zone bevindt met voldoende dekking. Indien de dekking onvoldoende is, probeer dan een paar meter verderop te gaan staan om te proberen verbinding te maken met het netwerk van uw operator.
- Controleer de simkaart: zorg ervoor dat de kaart niet gedeactiveerd is. Ga hiervoor naar Instellingen > Netwerk en Internet > Sim- & eSIM-profiel.
- Beperkt bellen: Als de functie beperkt bellen is geactiveerd voor een telefoonnummer dat u wilt bellen of voor een inkomend gesprek, moet u deze beperking verwijderen. Druk hiervoor lang op het pictogram Telefoon, druk vervolgens op de 3 puntjes rechtsboven op de interface > Instellingen > Geblokkeerde nummers.
- Vliegtuigmodus: Activeer en deactiveer de vliegtuigmodus om de verbindingen te resetten.
- Update van de software: Controleer of er updates bestaan voor het apparaat in Instellingen > Systeem > Systeemupdate.

Geluid en Meldingen

Voorbeeld: Ik hoor de inkomende gesprekken niet of de meldingen zijn stil.
Voorgestelde oplossingen:

- Routinetest: Zorg ervoor dat het volume van de meldingen, de beltoon voor de gesprekken correct ingesteld is in Instellingen > Geluid en trilfunctie.
- Modus “Niet storen”: Controleer of de modus Niet storen geactiveerd is en, indien nodig, deactiveer deze in Instellingen > Geluid en trilfunctie > Niet storen.
- Update van de software: Controleer of er updates bestaan voor het apparaat in Instellingen > Systeem > Systeemupdate.

Voorbeeld: Geen geluid tijdens het bellen of de beller/gebelde persoon hoort u niet.
Voorgestelde oplossingen:

- Test de oortelefoons en de luidspreker: Gebruik de luidspreker of een USB-C-hoofdtelefoon of Bluetooth-oortelefoons om te kijken of het probleem bij de interne microfoon ligt.
- Update van de software: Controleer of er updates bestaan voor het apparaat in Instellingen > Systeem > Systeemupdate.

Multimediabestanden

Voorbeeld: Onmogelijk om bepaalde audiobestanden, foto's, video's enz. te openen
Voorgestelde oplossingen:

- Controle van het formaat: Controleer dat het formaat van het bestand te openen is op de smartphone.
- Controle van de opslag: Zorg ervoor dat de bestanden niet beschadigd zijn door ze naar een ander apparaat over te dragen.

Sensor en materiele functies

Voorbeeld: De vingerafdruklezer functioneert niet meer.
Voorgestelde oplossingen:

- Reiniging van de sensor: Zorg ervoor dat de vingerafdruklezer schoon en droog is.
- Herkalibratie van de afdrukken: Verwijder de geregistreerde afdrukken en herconfigureer ze in Instellingen > Veiligheid en vertrouwelijkheid > Ontgrendeling van het apparaat > Vingerafdruk.
- Update van de software: Controleer of er updates bestaan voor het apparaat in Instellingen > Systeem > Systeemupdate.

Voorbeeld: De nabijheidssensor functioneert niet meer (het scherm blijft aan tijdens het bellen).

- Voorgestelde oplossingen:
- Reinig de zone van de sensor: Zorg ervoor dat de sensor bovenaan het scherm schoon en droog is door deze te reinigen met een zachte en droge doek.
- Update van de software: Controleer of er updates bestaan voor het apparaat in Instellingen > Systeem > Systeemupdate.

Voorbeeld: De NFC functioneert niet meer.
Voorgestelde oplossingen:

- Opnieuw starten van de NFC-functie: Ga naar Instellingen > Verbonden apparaten > Verbindingsvoorkeuren > NFC, deactiveer en activeer de functie opnieuw.
- Test met een ander apparaat: Probeer verbinding te maken met een ander NFC-apparaat om te kijken of het probleem bij de smartphone ligt of bij het andere apparaat.
- Update van de software: Controleer of er updates bestaan voor het apparaat in Instellingen > Systeem > Systeemupdate.

Voorbeeld: De camera functioneert niet meer.
Voorgestelde oplossingen:

- Opnieuw starten van de applicatie Camera: De applicatie X-CAM sluiten en opnieuw starten.
- De cache van de applicatie leegmaken: Lang op het pictogram van de applicatie X-CAM drukken > Info over de app > Opslagruimte en cache > de cache verwijderen.
- Update van de software: Controleer of er updates bestaan voor het apparaat in Instellingen > Systeem > Systeemupdate.

VEILIGHEIDSMAATREGELEN

Informatie met betrekking tot de algemene veiligheid

Het niet naleven van de volgende veiligheidsvoorschriften kan brand, elektrische schokken, verwondingen of ernstige beschadiging van uw tablet of een ander voorwerp veroorzaken. Lees alle veiligheidsvoorschriften alvorens uw tablet te gebruiken.

- Schakel de tablet altijd uit wanneer het gebruik verboden is, als deze storingen kan veroorzaken of een gevaar kan vormen.
- Vermijd blootstelling aan magnetische velden.
- Zet uw tablet uit in vliegtuigen en luchthavens waar dat van u gevraagd wordt.
- Schakel uw tablet uit wanneer u zich in de buurt van elektronische hoge precisie-apparaten bevindt. De tablet kan de prestaties van dit soort apparaten beïnvloeden.
- Plaats uw tablet en de accessoires niet op recipiënten met een krachtig magnetisch veld.
- Leg geen opslagapparaten voor magnetische gegevens in de buurt van uw tablet. De straling van de tablet kan de opgeslagen gegevens wissen.
- Houd uw tablet verwijderd van direct zonlicht. Stel uw tablet niet bloot aan hoge temperaturen en gebruik deze niet in de buurt van ontvlambaar gas (bijv. in een tankstation).
- Houd uw tablet minimaal 15 mm van uw lichaam verwijderd wanneer u belt.
- Kleine onderdelen kunnen een verstikkingsgevaar vormen.
- Uw tablet kan een hard geluid maken.
- Vermijd schokken of het beschadigen van uw tablet.
- Sommige onderdelen van uw tablet zijn van glas. Het glas kan breken wanneer uw tablet op een harde ondergrond valt of hard tegen iets aanbotst. Raak de glasscherven niet aan wanneer het glas breekt en probeer het gebroken glas niet van de tablet af te halen. Gebruik uw tablet niet zolang het glas niet is vervangen door een erkende operator.
- Probeer uw tablet of accessoires niet uit elkaar te halen. Het onderhoud of reparatie van de tablet dient enkel te worden uitgevoerd door gekwalificeerd personeel.
- Het stopcontact moet in de buurt van de tablet zijn en gemakkelijk toegankelijk zijn.
- Respecteer alle wetten en voorschriften met betrekking tot het gebruik van de tablet. Respecteer de privacy en de rechten van anderen wanneer u uw tablet zijn gebruikt.
- Volg de instructies in deze handleiding op wat betreft het gebruik van de USB-kabel. Wanneer u dit niet doet, kunt u uw tablet of computer beschadigen.

- Maak uw tablet schoon met een zachte en droge doek. Gebruik geen water, alcohol, zeep of chemicaliën, tenzij voldaan is aan de voorwaarden die hieronder staan vermeld in de "Informatie over waterdichtheid".

- Zorg ervoor dat u belangrijke gegevens opslaat. Een reparatie of andere factoren kunnen het verlies van gegevens veroorzaken.

- Koppel de tablet niet los terwijl u bestanden overzet of het geheugen formatteert. Dit kan leiden tot het mislukken van het programma of beschadiging van de bestanden.

- Houd de tablet en de oplader buiten het bereik van kinderen. Laat kinderen de tablet en de oplader niet zonder toezicht gebruiken.

- Dit toestel is niet geschikt voor personen (me inbegrip van kinderen) met beperkte fysieke zintuiglijke of mentale capaciteiten of voor personen die geen ervaring of kennis van het apparaat hebben waardoor het gebruik van de apparaten niet veilig is als ze niet onder toezicht staan of als ze geen gebruiksinstructies hebben gekregen van de persoon die verantwoordelijk is voor hun veiligheid.

- Houd kleine accessoires van de tablet buiten het bereik van kinderen, om verstikkingsgevaar te voorkomen.

- Laat uw kinderen of huisdieren niet likken aan of kauwen op het apparaat.

- Maak geen aanpassingen aan uw tablet en reviseer deze niet.

- Stel uw tablet niet bloot aan vlammen, explosies of andere vormen van gevaar.

- Schakel uw tablet uit wanneer u zich in de buurt van explosieve materialen of vloeistoffen bevindt.

- De tablet mag alleen verbonden zijn met een USB 2.0 interface.

- De ideale bedrijfstemperatuur ligt tussen 0 °C en 40 °C. De ideale opslagtemperatuur ligt tussen 20 °C en 50 °C.

- Stop met het gebruik van uw apparaat bij oververhitting of als een van de onderdelen gebarsten of gebroken is.

- Druk het apparaat niet tegen de ogen, oren of andere delen van uw lichaam en stop de tablet niet in uw mond.

- Gebruik de flitser niet dichtbij de ogen van mensen of dieren.

- Gebruik alleen de originele accessoires van deze tablet en gebruik de batterij niet voor een andere tablet.

Informatie met betrekking tot de waterdichtheid

- U hebt een tablet gekocht die voldoet aan beschermingsindex IP68. Om een optimaal gebruik en waterdichtheid te garanderen, zorg ervoor dat de klepjes en beschermingen die de openingen en de hoes afdekken, goed gesloten zijn.

- Open de klepjes of de lade voor de SIM-kaart niet als het apparaat zich in het water of een zeer vochtige omgeving bevindt.

- Controleer of de klepjes niet beschadigd zijn wanneer u ze opent of sluit. Zorg ook dat er zich geen vuil zoals zand of stof op de afdichting bevindt om te vermijden dat het toestel beschadigd raakt.

- De klepjes die de openingen bedekken kunnen bij vallen of botsen losraken.

- Zorg ervoor dat alle klepjes op de juiste plaats zitten en perfect worden gesloten.

NL

- Als het toestel is ondergedompeld in water of de microfoon of de luidspreker nat is, kan het geluid tijdens een gesprek onduidelijk zijn. Het is beter enkele minuten te wachten na onderdompeling van het toestel totdat de originele kwaliteit van het geluid weer hersteld is. Maak de microfoon of de luidspreker schoon en droog met een droge doek.

- Als het apparaat in contact is geweest met zeewater of chloorwater, spoel het dan af met kraanwater en droog het met een droge en schone doek. Maak alle klepjes en connectors zorgvuldig droog.

- De waterdichtheid van het apparaat kan in bepaalde omstandigheden lichte trillingen veroorzaken. Deze trillingen, bijvoorbeeld wanneer het volume erg hoog staat, zijn volkomen normaal en hebben geen invloed op het functioneren van het toestel.

- Verwijder het waterdichte membraan niet dat over de microfoon of de luidspreker zit, en gebruik geen gereedschap dat dit kan beschadigen (puntig, scherp, enz.).

- Stel het apparaat niet bloot aan metalen deeltjes: die kunnen zich ophopen op de luidspreker van uw tablet vanwege de ingebouwde magneet. De metalen deeltjes kunnen worden verwijderd met een zachte doek. U kunt het apparaat ook in een doorzichtige plastic zak doen.

- Temperatuurschommelingen kunnen de druk verhogen of verlagen, dit kan de kwaliteit van het geluid aantasten. Open indien nodig de klepjes om lucht af te voeren.

Medische apparatuur

- Zet uw tablet uit in ziekenhuizen en andere medische instellingen die dat vergen.

- Uw tablet heeft radio-antennes die elektromagnetische velden uitstralen. Deze elektromagnetische velden kunnen interfereren met pacemakers of andere medische apparatuur.

- Als u een pacemaker draagt, houd dan minimaal 20 cm afstand tussen uw pacemaker en uw tablet.

- Houd het apparaat aan de andere kant van het implantaat.

- Als u denkt dat uw tablet interfereert met uw pacemaker of enig ander medisch apparaat, stop dan onmiddellijk met het gebruik van de tablet en neem contact op met een arts om specifieke informatie met betrekking tot uw medische apparaat in te winnen.

- Wanneer u herhaaldelijk dezelfde activiteiten uitvoert, zoals teksten typen of spelletjes spelen op uw tablet kunt u incidenteel hinder in uw handen, armen, polsen, schouders, nek of andere delen van uw lichaam ondervinden. Stop met het gebruik van uw tablet wanneer u hinder ondervindt en neem contact op met een arts.

Veiligheid op de weg

- Volg tijdens het rijden alle veiligheidsvoorschriften en -maatregelen op voor het gebruik van uw toestel.

- Houd u aan alle lokale wetten die van toepassing zijn. Houd altijd uw handen vrij om het voertuig te besturen wanneer u achter het stuur zit. Als u achter het stuur zit, moet de veiligheid op de weg u prioriteit zijn.

- Stop langs de weg en parkeer de auto voordat u de tablet opneemt of iemand belt, als de situatie op de weg dit vereist.

- De radiofrequentie-signalen kunnen sommige elektronische systemen van de auto verstoren, zoals de autoradio of veiligheidsvoorzieningen.

- Wanneer uw voertuig voorzien is van een airbag, zorg er dan voor dat de toegang niet wordt gehinderd door het plaatsen van draadloze of vaste apparatuur voorin. Anders kan dit het goed functioneren van de airbag verhinderen en dit kan leiden ernstige verwondingen. Het is verboden de tablet in de hand te hebben tijdens het rijden.

- Als u muziek luistert, zorg er dan voor dat het volume op een redelijk niveau staat, zodat u zich nog bewust bent van wat er om u heen gebeurt. Dit punt is met name van belang wanneer u zich dicht bij een weg bevindt.

- Door uw tablet te gebruiken in bepaalde omstandigheden kunt u afgeleid raken en gevaar veroorzaken. Houd u aan alle regels die het gebruik van de tablet of oortelefoons verbieden of beperken (door bijvoorbeeld geen SMS te versturen als u rijdt of het gebruik van oortablets tijdens het fietsen).

- Het is verboden de tablet in de hand te hebben tijdens het rijden.

Voeding en opladen

- Werp uw tablet niet in het vuur
- Geen kortsluiting veroorzaken
- Niet blootstellen aan temperaturen boven de 60 °C / 140 °F
- De batterij volgens de geldende normen recyclen.
- Laad uw tablet op met behulp van de meegeleverde USB-kabel en oplader. Het gebruik van een ongeschikte adapter of kabel kan uw tablet onherstelbaar beschadigen.
- De adapter moet in de buurt van de tablet zijn aangesloten en gemakkelijk toegankelijk zijn.
- Het gebruik van beschadigde kabels of opladers, of opladen in een vochtige omgeving, kunnen een elektrische schok veroorzaken.
- De elektrische oplader dient alleen binnen gebruikt te worden.
- Het stopcontact moet gemakkelijk toegankelijk zijn. Het stopcontact mag niet geblokkeerd worden tijdens het gebruik.
- Om de tablet helemaal los te koppelen van het stroomnet, haalt u de oplader uit het stopcontact.
- De elektrische opladers kunnen warm worden bij normaal gebruik, en een langdurig contact kan verwondingen veroorzaken.
- Zorg altijd voor voldoende ventilatie rond de adapters tijdens het gebruik.
- De ventilatie mag niet worden geblokkeerd doordat luchtopeningen zijn afgedekt met voorwerpen (kranten, doeken, gordijnen, enz.) om zo oververhitting en disfunctioneren te voorkomen. Houd een ruimte van minimaal 10 cm rondom de de tablet vrij.
- De tablet dient te worden gebruikt in gebieden met een gematigd klimaat.
- Sluit geen USB-kabel aan en verwijder deze niet met natte handen, dit kan een elektrische schok veroorzaken.
- Stel de tablet niet bloot aan overmatige warmte (zon, vuur, etc.) aangezien het toestel is voorzien van een oplaadbare interne batterij.
- Gebruik de connector niet om meerdere acties tegelijk uit te voeren, en zorg ervoor dat de polen van de batterij geen geleidend element raken, zoals metalen of vloeistoffen.

Gehoorbescherming

Deze tablet voldoet aan de huidige regelgeving inzake de beperking van het maximale output volume. Langdurig luisteren met oortelefoons op een hoog volume kan gehoorverlies veroorzaken!

- Stop het gebruik van het product of zet het volume lager als uw oren suizen.
- Zet het geluid niet op vol, gezondheidsprofessionals raden lange blootstelling aan harde geluiden af.
- Maak redelijk gebruik van de oortelefoons want een buitensporige geluidsdruk van de oor- of koptelefoons kan gehoorverlies veroorzaken.
- Om gehoorschade te voorkomen, moet u niet langdurig luisteren bij een hoog geluidsvolume.
- Gebruik alleen de oortelefoons die zijn meegeleverd met uw tablet.

NL

Milieubescherming

- Houd u aan de lokale regelgeving op het gebied van afvalverwijdering bij het weggooien van de verpakking, de batterij en het afgedankte de tablet. Breng deze producten naar een verzamelpunt zodat ze correct gerecycled kunnen worden. Gooi tablets of af te danken batterijen niet weg bij het huisvuil.
- Breng afgedankte lithium-batterijen die u niet wenst te bewaren naar een hiervoor bestemd inzamelpunt. Gooi ze nooit weg bij het gewone huishoudelijk afval.
- Gooi tablets of af te danken batterijen niet weg bij het huisvuil.

De batterij kan ontploffen als u deze vervangt door een ongeschikt model. Gooi de gebruikte batterijen weg volgens de instructies.

Schoonmaak en onderhoud

- Zet de tablet uit voordat u deze schoonmaakt of onderhoudt. De oplader dient uit het stopcontact te worden gehaald. De tablet en de oplader dienen te worden losgekoppeld om elektrische schokken en kortsluiting van de batterij of de oplader te voorkomen. Sluit de klepjes.

- Maak de tablet op de oplader niet schoon met chemische middelen (alcohol, benzeen), chemische stoffen of schurende middelen, want die kunnen onderdelen beschadigen of de werking aantasten. Het apparaat kan worden schoongemaakt met een zachte, antistatische en licht vochtige doek, of met kraanwater volgens de instructies in INFORMATIE MET BETREKKING TOT DE WATERDICHTHEID, pagina 46.

- Maak geen krassen op of aanpassingen aan de tablet want de bestanddelen in de verf kunnen een allergische reactie veroorzaken. Als een dergelijke reactie zich voordoet, stop dan direct met het gebruik van de tablet en raadpleeg een arts.

- Verwijder het stof van de stekker en houd deze droog om ieder risico op brand te voorkomen.

- Als de tablet of een van de accessoires niet goed werken, neem dan contact op met uw lokale serviceafdeling.

- Haal de tablet of de accessoires niet zelf uit elkaar.

NL

Noodoproep

Als uw tablet in een noodsituatie aanstaat en u bereik heeft, dan kunt u uw tablet gebruiken om een noodoproep te plaatsen. Maar het kan zijn dat noodnummers niet toegankelijk zijn op de netwerken. U dient nooit enkel op uw tablet te vertrouwen om noodoproepen te plaatsen.

Aanbevelingen om blootstelling van de gebruiker aan straling te verminderen

- Gebruik uw tablet in gebieden die gedekt worden door uw netwerk om de hoeveelheid straling te verminderen (met name in ondergrondse parkeergarages of tijdens reizen in trein en auto).

- Gebruik uw tablet in zones waar goed bereik is (dat wil zeggen: waar het maximale aantal staafjes voor het netwerk wordt getoond).

- Gebruik de hands-free kit.

- Houd tijdens een gesprek de tablet verwijderd van de buik van zwangere vrouwen en de onderbuik van jongeren.

- Kinderen en jongeren moeten tablets redelijk gebruiken. 's Nachts telefoneren moet vermeden worden en de frequentie en de duur van de gesprekken moeten beperkt blijven.

AANVULLENDE INFORMATIE

Comformiteit

CE

- CROSSCALL bevestigt dat dit apparaat voldoet aan de basisaanbevelingen en aan overige relevante maatregelen die zijn opgenomen in Richtlijn 2014/53/EU. De meest recente toepasselijke versie van de conformiteitsverklaring kan worden ingezien op de website: https://docs.crosscall.com/public/CERTIFICAT/CORE-T5_CERTIFICATE-OF-CONFORMITY_INTERNATIONAL.pdf.

- Beperkingen met betrekking tot de 2,4 GHz-frequentieband: Noorwegen: Deze subparagraaf is niet van toepassing op de geografische zone in een straal van 20 km rond het centrum van Ny-Ålesund. Beperkingen met betrekking tot de 5 GHz-frequentieband: Volgens artikel 10, paragraaf 10 van de Richtlijn 2014/53/EU staat op de verpakking dat deze radioapparatuur onderworpen is aan enkele beperkingen wanneer deze op de markt gebracht wordt in België (BE), Bulgarije (BG), Tsjechische Republiek (CZ), Denemarken (DK), Duitsland (DE), Estland (EE), Ierland (IE), Griekenland (EL), Spanje (ES), Frankrijk (FR), Kroatië (HR), Italië (IT), Cyprus (CY), Letland (LV), Litouwen (LT), Luxemburg (LU), Hongarije (HU), malta (MT), Nederland (NL), Oostenrijk (AT), Polen (PL), Portugal (PT), Roemenië (RO), Slovenië (SL), Slowakije (SK), Finland (FI), Zweden (SE), Verenigd Koninkrijk (UK (NI)), Turkije (TR), Noorwegen (NO), Zwitserland (CH) IJsland (IS) en Liechtenstein (LI).

Frequentiebanden en vermogen

- Frequentieband gebruikt door de radioapparatuur: Bepaalde banden zijn mogelijk niet beschikbaar in alle landen of in alle regio's. Neem contact op met de lokale operator voor meer informatie.

- Maximale frequentie van het afgegeven radiosignaal op de frequentieband waar de radioapparatuur op werkt: Het maximale vermogen voor alle banden is lager dan de maximale waarde aangegeven in de geharmoniseerde, relevante norm. De van toepassing zijnde nominale beperkingen van de frequentiebanden en het transmissievermogen (straling en/of geleiding) op deze radioapparatuur zijn de volgende:

Frequentie	Banden	maximaal vermogen
GSM850	824MHz-894MHz	33±2dBm
GSM900	880MHz-960MHz	33±2dBm
GSM1800	1710MHz-1880MHz	30±2dBm
GSM1900	1850MHz-1990MHz	30±2dBm
WCDMA B1	1920MHz-2170MHz	23/2dBm
WCDMA B2	1850MHz-1990MHz	23/2dBm
WCDMA B4	1710MHz-2155MHz	23/2dBm
WCDMA B5	824MHz-894MHz	23/2dBm
WCDMA B8	880MHz-960MHz	23/2dBm
LTE B1	1920MHz-2170MHz	23/2dBm
LTE B2	1850MHz-1990MHz	23/2dBm
LTE B3	1710MHz-1880MHz	23/2dBm
LTE B5	824MHz-894MHz	23/2dBm
LTE B7	2500MHz-2690MHz	23/2dBm
LTE B8	880MHz-960MHz	23/2dBm
LTE B20	791MHz-862MHz	23/2dBm
LTE B28	703MHz-803MHz	23/2dBm
LTE B32	1452MHz-1496MHz	DL only
LTE B38	2570MHz-2620MHz	23/2dBm
LTE B40	2300MHz-2400MHz	23/2dBm
WIFI 2.4GHz	2400MHz-2483.5MHz	<20dBm
WIFI 5GHz	5150MHz-5725MHz	<20dBm
Bluetooth	2400MHz-2483.5MHz	<10dBm
NFC	13.56MHz	<42dBuA/m

Informatie met betrekking tot de accessoires en software

We raden aan de volgende accessoires te gebruiken:

ACCESSOIRE	MODEL	TECHNISCHE GEGEVENS
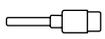	Ref. Crosscall: 1902140199602	USB-A / USB-C 1 m

De softwareversie van het product is L1893.X.XX.XX.XXXX (waarbij X=0 tot 9, A tot Z, die updates over de gebruikerservaring, beveiligingspatches, etc. weergeeft). De software-updates worden door de fabrikant gepubliceerd om, na de lancering van het product, storingen te herstellen of bepaalde functies te verbeteren. Alle softwareversies die zijn gepubliceerd door de fabrikant, zijn gecontroleerd en altijd in overeenstemming met de toepasselijke regelgeving.
Alle RF-parameters (bijvoorbeeld de frequentiebanden en uitgangsvermogen) zijn niet toegankelijk voor de gebruiker en kunnen niet door de gebruiker gewijzigd worden. De meest recente informatie met betrekking tot accessoires en software is beschikbaar in de conformiteitsverklaring, die kan worden ingezien op de website: **https://docs.crosscall.com/public/CERTIFICAT/CORE-T5_CERTIFICATE-OF-CONFORMITY_INTERNATIONAL.pdf**

NL

Specifieke Absorptie Ratio (SAR)

Dit toestel voldoet aan de richtlijnen voor blootstelling aan radiofrequenties als het toestel tijdens gebruik op een minimale afstand van 5 mm van het lichaam verwijderd gehouden wordt. Volgens de richtlijnen van de ICNIRP (de Internationale Commissie voor de bescherming tegen niet-ioniserende straling), is de limiet van de SAR gemiddeld 2 W/kg voor het hoofd en de romp, en 4 W/kg voor de ledematen op een celweefsel van 10 g dat de meeste frequenties absorbeert.

Maximale waarden voor dit model:
- SAR lichaam: 1,58 (W/kg) ==> maximaal toegestane waarde: 2 (W/kg)
- SAR Ledematen: 2,90 (W/kg) ==> maximaal toegestane waarde: 4 (W/kg)

Auteursrechten

Dit toestel is uitsluitend bestemd voor privégebruik. Het kopiëren van Cd's of het downloaden van muziek, video's of foto's om deze te verkopen of voor ieder ander commercieel doeleinde kan een overtreding zijn van auteursrechten. Een toestemming kan nodig zijn om een document, een boek en/of een presentatie, waarop auteursrechten van toepassing zijn, gedeeltelijk of in zijn geheel, te kopiëren of op te slaan. Zorg ervoor dat u op de hoogte bent van de wetten die van toepassing zijn op het opslaan en gebruiken van bepaalde inhoud in uw land en rechtsgebied.

BIJLAGE

Belangrijke informatie

Om een optimale ervaring te bieden, wordt de tablet regelmatig verbonden met internet- en e-mailservers. Dit impliceert automatisch en onvermijdelijk de uitwisseling van gegevens die gefactureerd kunnen worden bovenop uw bestaande abonnement, of in mindering kunnen worden gebracht op uw vooraf betaald tegoed.

Om ieder misverstand met betrekking tot de facturatie van diensten die gebruik van internet maken te voorkomen, raden we u sterk aan voor een tegoed te kiezen dat onbeperkte toegang tot internet en berichten biedt. Zorg er ook voor dat u de vooraf geconfigureerde standaardinstellingen niet aanpast. Als u wilt, kunt u verbinding maken met een Wifi-netwerk om de internetsnelheid en de efficiëntie te verbeteren. We raden u ook ten zeerste aan om vooral een Wifi-netwerk te gebruiken wanneer u streamt of spellen, video's of films downloadt.

Wissen van gegevens (fabrieksinstellingen)

Om de standaardinstellingen te resetten klikt u in het menu op uw telefoon op **Instellingen > Systeem > Resetopties > Alle gegevens wissen (terug naar fabrieksinstellingen).**

Zorg ervoor dat u een back-up heeft gemaakt van belangrijke gegevens op het toestel voordat u een reset uitvoert.

Hiermee verwijdert u alle gegevens uit het interne geheugen van uw telefoon.

In dit menu kunt u ook alleen uw voorkeuren of de Wifi, mobiele gegevens of Bluetooth® resetten.

Toegankelijkheidsfuncties

Toegankelijkheidsfuncties op smartphones zijn ontworpen om gebruikers met specifieke behoeften te ondersteunen, zoals visuele, auditieve of motorische beperkingen. Deze functies maken het apparaat gemakkelijker en efficiënter te gebruiken.

Je kunt je apparaat configureren om de toegankelijkheid te verbeteren. Open *Instellingen*, tik op *Toegankelijkheid* en kies de functies die je wilt activeren.

GEÏNSTALLEERDE APPS

1. Geluidmeldingen

Krijg een waarschuwing wanneer belangrijke geluiden in huis worden gedetecteerd, zoals het alarm van een rookmelder of de deurbel.

Meer informatie is beschikbaar op de ondersteuningspagina van Android.

2. Live Transcriberen

Toont gesproken tekst direct op het scherm om gesprekken makkelijker te kunnen volgen.

Na activering kun je Live Transcriberen starten via de zwevende toegankelijkheidsknop of andere instelbare opties, zoals:

- Snelle instellingen
- Volumeknoppen
- Met twee vingers omhoog vegen

Meer informatie is beschikbaar op de ondersteuningspagina van Android.

3. Voice Access

Hiermee kun je je apparaat handsfree bedienen. Gebruik spraakopdrachten om apps te openen, knoppen in te drukken, te scrollen of tekst in te voeren.

SCHERMLEZER

1. TalkBack

TalkBack is een toegankelijkheidsfunctie die mensen met een visuele beperking helpt om met hun apparaat te communiceren via gesproken feedback en aanrakingen.

Meer informatie is beschikbaar op de ondersteuningspagina van Android.

SCHERM

1. Selecteren om voor te lezen

Laat je elementen op het scherm selecteren om deze hardop te laten voorlezen of beschrijven.

Gebruik:

- Tik op een item, zoals tekst of een afbeelding
- Veeg met je vinger over het scherm om meerdere items te horen
- Tik op Afspelen om alles voor te laten lezen

Meer informatie is beschikbaar op de ondersteuningspagina van Android.

2. Scherm- en tekstgrootte

Maakt het mogelijk om de lettergrootte, schermweergave, vetgedrukte tekst of contrast aan te passen.

Meer informatie is beschikbaar op de ondersteuningspagina van Android.

3. KLEUR EN BEWEGING

a. Kleurcorrectie

Helpt kleuren beter te onderscheiden of te filteren om de focus te verbeteren.

b. Kleuromkering

Past kleuromkering toe op het hele apparaat, inclusief mediacontent (bijv. zwarte tekst op witte achtergrond wordt witte tekst op zwarte achtergrond). Kan invloed hebben op de leesbaarheid of kleurkwaliteit.

Meer informatie is beschikbaar op de ondersteuningspagina van Android.

Donker thema

Het donkere thema wordt toegepast op de Android-interface en ondersteunde apps. Kleuren van mediacontent, zoals video's, blijven ongewijzigd.

Meer informatie is beschikbaar op de ondersteuningspagina van Android.

c. Animaties verwijderen

Vermindert beweging op het scherm voor betere concentratie.

d. Grote cursor

Vergroot de cursor voor betere zichtbaarheid.

4. Extra dimmen

Voor comfortabeler lezen kun je de helderheid lager instellen dan het standaard minimum van je telefoon.

5. Inzoomen / Vergroten

Laat je inzoomen of elementen op het scherm vergroten.

Meer informatie is beschikbaar op de ondersteuningspagina van Android.

INTERACTIEBESTURING

1. Schakeltoegang (Switch Access)

Laat je één of meerdere schakelaars gebruiken in plaats van het touchscreen om je apparaat te bedienen.

Meer informatie is beschikbaar op de ondersteuningspagina van Android.

2. Druk-en-houdtijd

Laat je de duur van lang drukken, weergavetijd van interactieve meldingen en automatische klik instellen.

NL

3. SYSTEEMBEDIENINGEN

a. Navigatiemodus

Hiermee kies je tussen gebarenbediening of de traditionele 3-knopsnavigatie.

Meer informatie is beschikbaar op de ondersteuningspagina van Android.

ONDERTITELING

1. Live ondertiteling

Voegt automatisch ondertitels toe aan gesproken inhoud op je telefoon met één simpele beweging. Werkt met video's, podcasts, telefoongesprekken en spraakberichten.

Meer informatie is beschikbaar op de ondersteuningspagina van Android.

2. Ondertitelingsvoorkeuren

Laat je het formaat en de stijl van de ondertitels aanpassen voor betere leesbaarheid.

AUDIO

1. Audiobeschrijving

Geeft gesproken beschrijvingen van wat er op het scherm gebeurt bij ondersteunde video's.

2. Flitsmeldingen

Laat het scherm of de flitser knipperen bij meldingen of alarmen.

BELANGRIJK: Als je gevoelig bent voor licht, gebruik deze functie met voorzichtigheid.

3. Gehoorapparaten

Ondersteunt het gebruik van gehoorapparaten met je telefoon.

4. Geluidsinstellingen

Laat je mono-audio inschakelen en de balans tussen links en rechts aanpassen.

5. Tekst-naar-spraak-uitvoer

Zet ingevoerde tekst om in spraak. Je kunt taal, snelheid en toonhoogte kiezen.

REALTIME TEKST (afhankelijk van je provider)

Deze functie maakt het mogelijk om tekstberichten in realtime uit te wisselen tijdens een telefoongesprek. Ze is nuttig voor doven, slechthorenden, mensen met spraakproblemen of voor wie transcriptie naast spraak nodig is.

Realtime tekstgesprekken worden opgeslagen als transcripties.

Meer informatie is beschikbaar op de ondersteuningspagina van Android.

Garantievoorwaarden

Uw tablet en de accessoires in de doos, zijn gegarandeerd tegen alle storingen en gebreken die zich zouden kunnen voordoen vanwege het ontwerp, de vervaardiging of een materiaaldefect, onder normale gebruiksomstandigheden, gedurende de garantieperiode (algemene voorwaarden van de Klantenservice zijn te raadplegen op **www.crosscall.com > Hulp > Garantie**) vanaf de aankoopdatum van uw tablet die op uw originele factuur vermeld staat. De commerciële garantie eindigt van rechtswege na deze periode. Reserveonderdelen die essentieel zijn voor het gebruik van nieuwe producten zijn tien (10) jaar beschikbaar vanaf de datum waarop het product niet meer verkocht wordt.

Voor meer informatie over de garantievoorwaarden, raadpleeg www.crosscall.com > Hulp > Garantie.

We raden u aan de volgende instructies te volgen voordat u contact opneemt met de klantenservice:

- Laad de batterij volledig op;
- Upgrade de software of herstel de fabrieksinstellingen om de tablet te formatteren.
- Lees de paragraaf STORINGEN OPLOSSEN van deze handleiding (pagina 40-43) aandachtig door om te zien of er oplossingen bestaan voor het tegengekomen probleem.

LET OP: ALLE gebruikersgegevens van de tablet (contacten, foto's, bestanden en gedownloade applicaties) zullen definitief verloren gaan. Wij raden u ten zeerste aan een volledige back-up van de gegevens van uw tablet te maken voordat u deze formatteert.

—> Om de standaardinstellingen te resetten: klik in het Menu van uw tablet op **Instellingen > Systeem > Geavanceerde instellingen > Reset opties > Alle gegevens wissen (herstellen naar fabrieksinstellingen).**)

In het geval dat uw tablet een defect vertoont dat het normale gebruik verhindert, kunt u uw apparaat aan onze klantenservice toevertrouwen. Uw tablet wort nooit gerepareerd of vervangen indien de aangebrachte markeringen of serienummers (IMEI) zijn verwijderd of gewijzigd, of indien de aankoopbon van uw aankoop ontbreekt of onleesbaar is.
Indien het gebrek aan overeenstemming of het defect wordt bevestigd, zal uw tablet geheel of gedeeltelijk worden vervangen of gerepareerd. Deze garantie dekt de kosten voor onderdelen en arbeidsuren.

Voordat u uw tablet opstuurt naar onze klantenservice, raden we u aan:

- uw IMEI te noteren en te bewaren op een veilige plek (*);
- de SD-kaart en de simkaart te verwijderen;
- al uw persoonsgegevens te noteren. Het kan zijn dat ons reparatiecentrum uw tablet moet formatteren.

NL

(*) Uw IMEI-code is het serienummer waarmee uw apparaat herkend kan worden en om de klantenservice te volgen. Er zijn meerdere manieren om uw IMEI-code te vinden:

- Typ *#06# op het toetsenbord van uw tablet;
- Kijk op de verpakking van uw tablet;
- Afhankelijk van het model, kan de IMEI achterop de tablet op een etiket staan of gegraveerd zijn op de SIM-lade van uw tablet.

Documenten en informatie die u met uw tablet mee moet sturen naar de klantenservice:

- Een kopie van de factuur waarop de aankoopdatum, het type product en de naam van de verkoper staan;
- het IMEI-nummer van de tablet;
- Een beschrijving van het defect van de tablet.

We verzoeken u vriendelijk de algemene servicevoorwaarden te lezen op de website van Crosscall: **www.crosscall.com**

CORE-T5, ontworpen in Frankrijk en vervaardigd in China
Gecreëerd en geïmporteerd door:
CROSSCALL – 245 RUE PAUL LANGEVIN 13290 AIX-EN-PROVENCE – Frankrijk.

VSEBINA

SPLOŠNA PREDSTAVITEV TABLICE

Predstavitev aparata 373
X-LINK™* 374
X-BLOCKER 374

VKLOP DELOVANJA CORE-T5

Namestitev kartice nano SIM/mikro SD 375
Vklop in izklop tablice 376
Nasveti in previdnostni ukrepi za polnjenje baterije 376

ZASLON NA DOTIK, SISTEMSKA NAVIGACIJA IN GUMB CORE-T5

Uporaba zaslona na dotik 377
Sistemska navigacija 379
Gumbi tablice 381

UPORABA TABLICE

Telefonski klici 383
Stiki 384
Sporočila 384
Kamera 385
Galerija 386
Prenos podatkov na vašo novo tablico 386
Prenos podatkov med tablico CROSSCALL in vašim računalnikom 389
Upravljanje kartic SIM 390
Mobilne podatke 391
Brskalnik 392
E-pošta 392
Varčevanje z baterijo 392
Ponastavite tablico 393
Posodobitve sistema 393

PRILAGODITEV TABLICE

Začetni zaslon 393
Zvok 394
Obvestila 395
Datum in čas 395
Jeziki 395

NAMIGI IN BLIŽNJICE

Način deljenega zaslona 395
Posnetek zaslona 396
Samodejno vrtenje zaslona 396
Prebujanje zaslona 396
Projekcija na drugi zaslon 396

Način rokavice 396
Način zaklepanja zaslona na dotik 397
NFC 397
Deljenje baterije 397
Animacija polnjenja 397
Namestitev varnostne vrvice* (povodec) 398
Računalo 398

APLIKACIJE CROSSCALL

X-SENSORS 398
X-SAFE 399
X-TALK 403
X-STORY 404
X-CAMP: Aplikacija skupnosti CROSSCALL 405

POPRAVILO

Naprava 406
Klici 407
Baterija 407
Multimedijske vsebine 408
Shranjevanje 408
Razno 409

VARNOSTNI UKREPI

Splošne varnostne informacije 410
Informacije v zvezi z vodotesnostjo 412
Medicinski pripomočki 412
Varnost v cestnem prometu 413
Napajanje in polnjenje 413
Zaščita sluha 414
Varstvo okolja 415
Čiščenje in vzdrževanje 415
Klici v sili 415
Priporočila za zmanjšanje izpostavljenosti uporabnika sevanjem 416

DODATNE INFORMACIJE

Skladnost 416
Frekvenčni in močnostni pasovi 417
Informacije o dodatni in programski opremi 418
Stopnja specifične absorpcije (SAR) 418
Avtorske pravice 419

PRILOGA

Pomembne informacije 419
Garancijski pogoji 419

Hvala, ker ste izbrali CROSSCALL in kupili to tablico.

Navodila za uporabo vam bodo pomagala, da se seznanite z novim aparatom.

PREDNOSTI CORE-T5

Vzdržljiv

CORE-T5 ima 5-letno garancijo, kar predstavlja izjemno garancijsko obdobje v svetu telefonije. Poleg tega je bil CORE-T5 zasnovan z vrednostmi CROSSCALL v smislu vzdržljivosti in zato ima vojaški standard MIL-STD-810H ter izjemno avtonomijo, ki profesionalcem zagotavlja, da je popolnoma primeren tako za njihovo vsakodnevno življenje kot za njihove uporabe.

Zanesljiv

CORE-T5 ima procesor Qualcomm Snapdragon 665 Octocore in 3 GB RAM-a, kar je dovolj za hitro navigacijo po vaši tablici in enostaven preklop z intenzivne na umirjeno uporabo. CORE-T5, ki je na voljo s sistemom Android 11, ima certifikat Android Enterprise Recommended, kar vam zagotavlja nadgradnjo na naslednji operacijski sistem Android in redne posodobitve varnostnih popravkov vsaj naslednja 3 leta.

Tehnična komunikacija

CORE-T5 je bil zasnovan posebej za PMR (Professional Mobile Radio). Podpira vse kritične protokole (podpora za funkcije Release 12 3GPP), kar uporabnikom omogoča komunikacijo tudi v primeru zasičenosti omrežja zahvaljujoč mehanizmu za prednostno rabo virov in prednostni pretok. Opremljen z 2 programljivima gumboma in zmogljivim 100 dB zvočnikom zagotavlja uporabo na terenu: v hrupnem okolju in/ali z debelimi rokavicami.

SPLOŠNA PREDSTAVITEV TABLICE

Predstavitev aparata

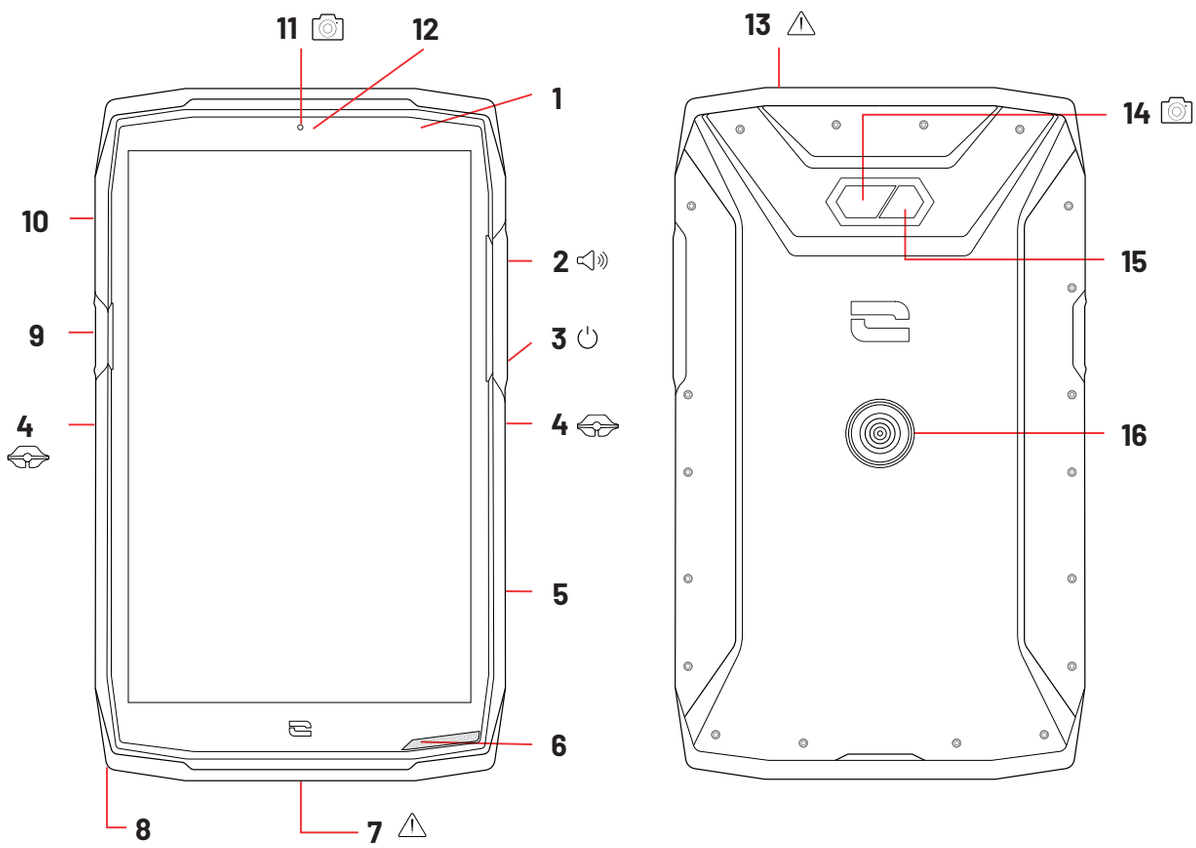

1. Svetlobni senzor
2. Gumb za glasnost +/-
3. Gumb za vklop/izklop
4. Zareze X-BLOCKER
5. Programljiv gumb št. 2
6. Zvočnik
7. USB-tip C (vodotesni pokrovček – vedno dobro zaprite!)
8. Prehod za varnostni kabel
9. Programljiv gumb št. 1
10. Predal za vstavitev nano SIM kartic in kartice mikro-SD
11. Sprednja kamera 5MP
12. Lučka LED za obveščanje
13. Vtičnica za slušalke (vodotesni pokrovčki – vedno dobro zaprite!)
14. Zadnja kamera 13MP
15. Bliskavica
16. X-LINK™* (pritrditev / polnjenje / prenos podatkov)

*Technologie Magconn

X-LINK™*
Inteligentni sistem magnetne fiksacije

Magnetni konektor na zadnji strani vaše tablice omogoča, da ga z eno potezo pritrdite in povežete z ekskluzivnimi dodatki X-LINK™*.
Odvisno od uporabljene dodatne opreme lahko X-LINK™* polni vašo tablico in/ali prenaša podatke.

X-BLOCKER
SISTEM ZA OJAČANO MEHANSKO PRITRDITEV

Ta ekskluzivni dodatek, ki je priložen vaši tablici, omogoča, da ga pritrdite z združljivo dodatno opremo v situacijah, ki zahtevajo čim boljše držanje (sila izpuljenja 20 kg). Enostavno ga pritrdite na stranske zareze vaše tablice. Njegova silikonska prevleka zmanjšuje vibracije, ki jih povzročajo udarci.

Preden začnete s katero koli dejavnostjo, preverite, ali je vaš X-BLOCKER popolnoma vpet v obe zarezi tablice.

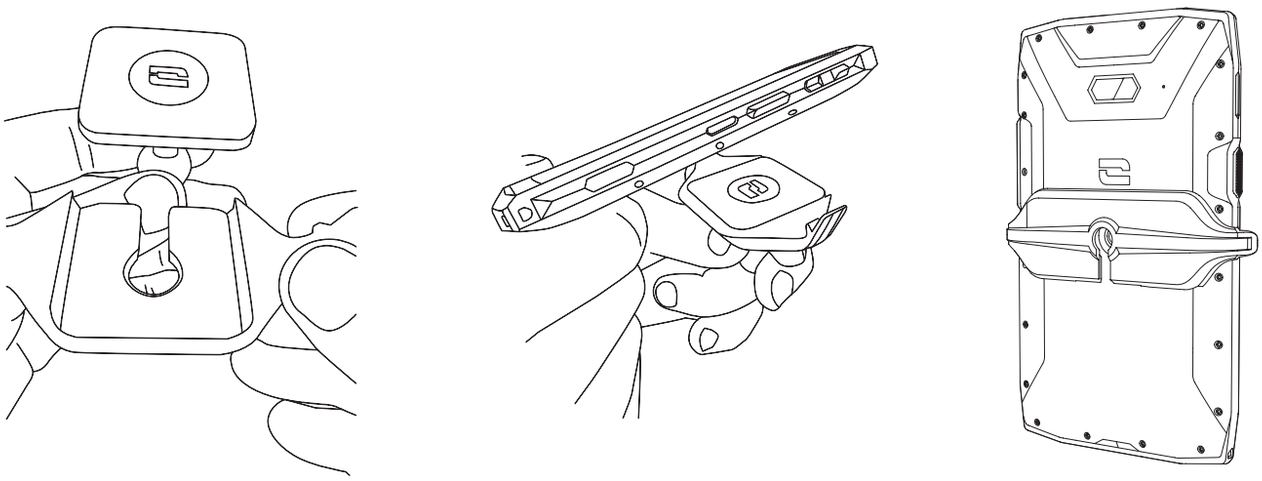

Celoten izbor dodatne opreme, združljive z X-LINK™* in X-BLOCKER, najdete na www.crosscall.com

*Technologie Magconn

VKLOP DELOVANJA CORE-T5

Namestitev kartice nano SIM/mikro SD

1. Preverite, ali je vaš aparat izključen. Če ni, ga izklopite s pritiskom na gumb za vklop/izklop.
2. Predal za kartice nano SIM/mikro SD odstranite s priloženim orodjem za odstranjevanje, ki ga vstavite v predvideno odprtino, kot je prikazano spodaj.

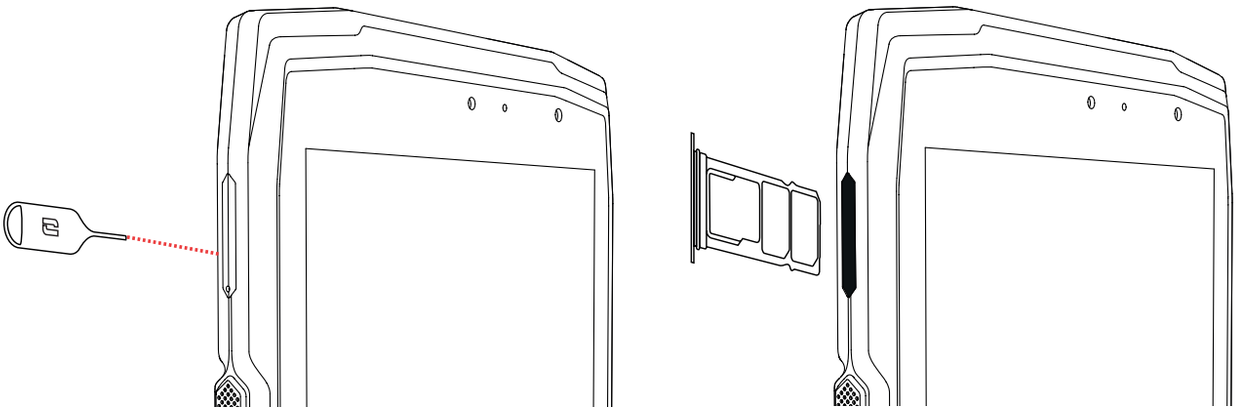

SL

3. Popolnoma odstranite predal.
4. V tablico lahko namestite dve kartici nano SIM in kartico mikro SD.

a. Da bi zagotovili optimalno združljivost s storitvami operaterja, vam svetujemo, da vstavite kartico nano SIM s kovinsko stranjo navzdol v najmanjši predelek (SIM 1).

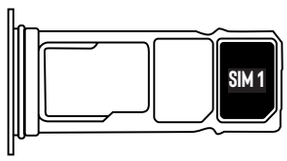

b. Če želite, lahko vstavite še eno kartico nano SIM s kovinskim delom, obrnjenim navzdol, v sredinski razdelek (SIM 2) in/ali eno kartico mikro SD v levi razdelek.

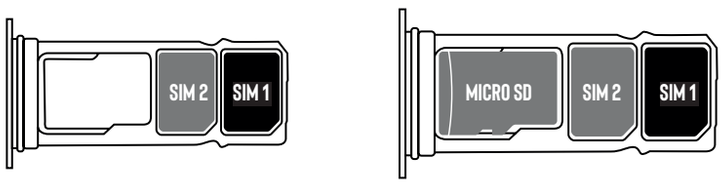

5. Zamenjajte predal v tablici.

a. Preverite, če sta kartici pravilno poravnani.
b. Preden predal vstavite v tablico, ga pravilno poravnajte z režo tablice.
c. Vstavite predal in ga potisnite tako, kot je prikazano zgoraj.

Pozor: da bi zagotovili vodotesnost tablice, poskrbite, da je predal popolnoma vstavljen in zaklenjen.

Vklop in izklop tablice

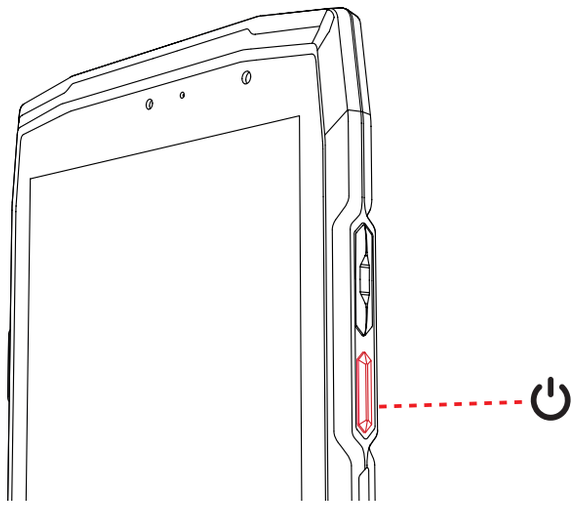

Dolgo pritiskajte gumb za **vklop/izklop** tablice in počakajte nekaj sekund, da se prižge zaslon.

Ko prvič vklopite tablico ali po ponastavitvi podatkov, sledite navodilom na zaslonu za nastavitev vašega aparata.

Ko je tablica vklopljena, lahko ta gumb uporabite tudi za:

- zaklenete/odklenete zaslon na dotik s kratkim pritiskom
- Dostopate do klicev v sili, izklopite ali ponovno zaženete tablico z dolgim pritiskom.

Nasveti in previdnostni ukrepi za polnjenje baterije

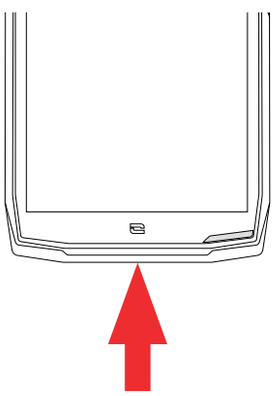

1. Odprite tesnilni pokrovček in prek vrat USB-A povežite kabel in omrežni adapter, priložen v kompletu. Nato drugi konec kabla priključite v vrata USB-C na tablici.
2. Omrežni adapter priključite v električno vtičnico.
3. Ko se baterija popolnoma napolni, odklopite tablico iz polnilnika. Najprej odklopite polnilnik iz aparata, potem pa iz električne vtičnice.

in USB, saj lahko s tem Nikoli ne polnite tablice skupaj z magnetno povezavo X-LINK™* skrajšate življenjsko dobo opreme tablice.

Baterija je vgrajena v tablico in ni odstranljiva. Baterije ne odstranjujte sami.

- Da baterije svoje naprave ne porabite prezgodaj, priporočamo, da upoštevate pravila smotrne uporabe pri vsakem ciklu polnjenja. Zato je najbolje, da baterijo napolnite takoj, ko doseže stanje 20 % napolnjenosti, in da se izogibate polnjenju nad 80 %, namesto izvajanja ciklov popolnega polnjenja (od 0 do 100 %).

- Uporabljajte samo odobren polnilnik in kabel, ki je združljiv z vašo tablico. Uporaba neodobrenih polnilnikov ali kablov lahko povzroči eksplozijo baterije ali poškodbe tablice.

*Technologie Magconn

- Ne uporabljajte tablice med polnjenjem. Ne pokrivajte tablice ali električnega adapterja.
- Nepravilna priključitev polnilnika lahko težko poškoduje vašo tablico. Garancija ne pokriva nobene škode, nastale zaradi neustrezne uporabe.
- Ko se tablica ne polni, odstranite polnilnik iz električne vtičnice.
- Tablica se morda ne bo takoj vklopila, če polnite prazno baterijo. Po določenem času polnjenja se bo tablica normalno zagnala.
- Če je napajanje izmeničnega toka (AC) šibkejše, je čas polnjenja lahko daljši.
- Če uporabljate nekonvencionalne polnilnike, kot so računalniki, je lahko čas polnjenja daljši.
- Čas polnjenja se lahko razlikuje glede na temperaturo okolja in preostalo raven baterije.
- Tablico lahko varno polnite pri temperaturi med 0 °C in 40 °C. Polnjenje pri temperaturah pod 0 °C ali nad 40 °C lahko negativno vpliva na delovanje baterije in skrajša njeno življenjsko dobo. Dolgotrajno polnjenje pri ekstremnih temperaturah poškoduje baterijo.
- Med polnjenjem se lahko tablica in polnilnik segrejeta. To je popolnoma normalno in ne bi smelo vplivati na življenjsko dobo ali učinkovitost tablice. Če baterija postane bolj vroča kot običajno, jo prenehajte polniti. Tablico postavite na hladno mesto in počakajte, da se ohladi. Izogibajte se dolgotrajnemu stiku s površino tablice, če se segreje.

Funkcije aparata se razlikujejo glede na vašo lokacijo, jezik, operaterja in model. Ta napravaje združljivas funkcijo OTG. Uporabljajte standardni podatkovni kabel OTG.

ZASLON NA DOTIK, SISTEMSKA NAVIGACIJA IN GUMB CORE-T5

Obvladajte delovanje tablice in njenih aplikacij v nekaj preprostih potezah.

Uporaba zaslona na dotik

Tapkanje

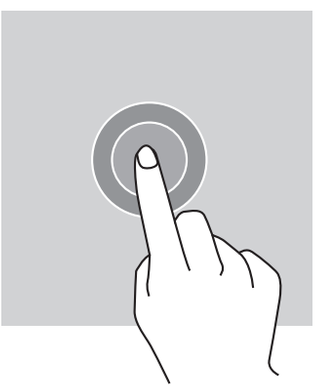

Če želite odpreti aplikacijo, izberite element menija, pritisnite tipko na zaslonu na dotik ali vnesite znak s pomočjo tipkovnice na zaslonu, tapnite element s prstom.

Dolg pritisk

Prst postavite na element ali na zaslon in ga zadržite tam 2 sekundi za dostop do razpoložljivih možnosti.

Vlečenje

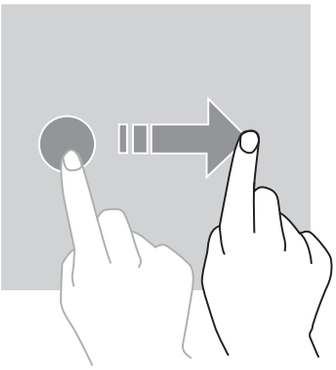

Na začetnem zaslonu ali na zaslonu aplikacij povlecite v levo ali desno za prikaz drugih strani.

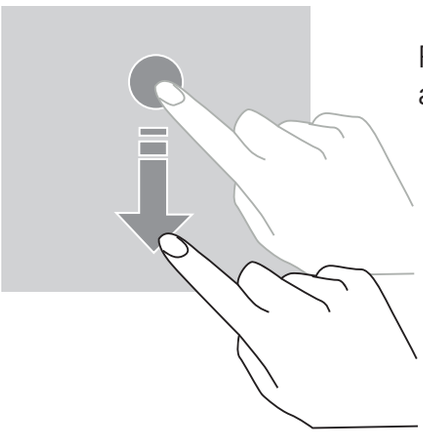

Povlecite navzgor in navzdol za pomikanje spletne strani ali seznama elementov.

Premikanje

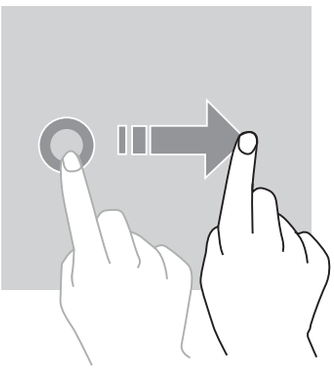

Če želite premakniti element, postavite nanj prst, ga pridržite in povlecite na želeno mesto.

Dejanja z dvema prstoma

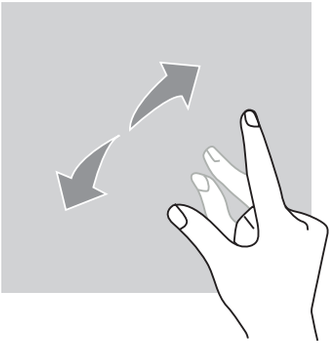

Najprej stisnite dva prsta skupaj in ju nato razmaknite, da povečate del spletne strani, zemljevida ali slike.

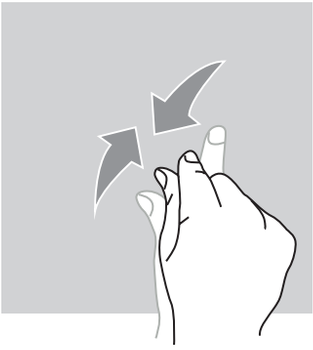

Za pomanjšavo ju približajte.

SL

Sistemska navigacija

Vaša tablica vam ponuja dva načina sistemske navigacije:

- Navigacija s tremi gumbi
- Navigacija s potezami

Spodaj je podrobna razlaga navigacije s tremi gumbi, ki je privzeta navigacija tablice. Če želite nastaviti navigacijo s potezami, pojdite v aplikacijo **Nastavitve** > **Sistemska navigacija**.

Domov / Glasovni pomočnik

Na kateri koli strani vaše tablice pritisnite krog na sredini zaslona, da se vrnete na začetni zaslon

Dolg pritisk na to tipko bo aktiviral Googlov glasovni pomočnik.

Nazaj

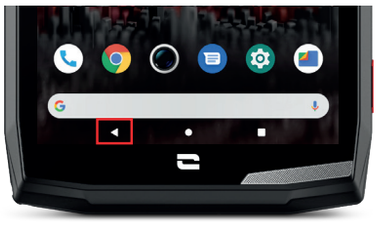

Na kateri koli strani vaše tablice pritisnite trikotnik v spodnjem levem kotu zaslona, da se vrnete na prejšnjo stran.

Odprte aplikacije

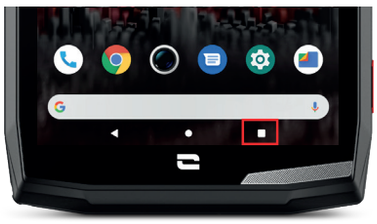

Na kateri koli strani vaše tablice se dotaknite kvadrata v spodnjem desnem kotu zaslona in se pomaknite do mesta, kjer so shranjene vse odprte aplikacije.

Meni aplikacij tablice

Vse aplikacije, nameščene na tablici, so na voljo v meniju vaše naprave. Za dostop do njega z domačega zaslona:

1. Povlecite po zaslonu od spodaj navzgor.
2. Pomaknite se med razpoložljivimi aplikacijami tako, da s prstom povlečete od dna proti vrhu zaslona in kliknete aplikacijo, do katere želite dostopati.
3. S prstom povlecite navzgor ali se dotaknite gumba Domov (spodnji krog na sredini zaslona), da zaprete meni vaše tablice.

Center za obvestila

Do prejetih obvestil lahko dostopate s katerega koli zaslona vaše tablice.

1. Če želite odpreti okno z obvestili, povlecite navzdol z vrha zaslona. Prikaže se seznam vaših obvestil.
2. Pomaknite se po tem seznamu, da si ogledate vsa svoja obvestila, in kliknite prejeta obvestila, da si jih ogledate podrobno. Ko bo obvestilo prebrano, bo samodejno izginilo.
3. Obvestila lahko tudi izbrišete, ne da bi si jih ogledali. Če želite to narediti, povlecite obvestilo v desno. Če želite izbrisati vsa obvestila hkrati, kliknite **Izbrišite vse**.
4. S prstom povlecite navzgor ali se dotaknite gumba Domov (spodnji krog na sredini zaslona), da zaprete center za obvestila.

Okno za hitro nastavitev

S katerega koli zaslona tablice lahko dostopate do okna za hitro nastavitev, ki vam omogoča preprost ogled in spreminjanje glavnih nastavitev tablice.

1. Če želite odpreti okno za hitro nastavitev, povlecite navzdol z vrha zaslona. To vam omogoča dostop do prvih parametrov, ki so na voljo v oknu za hitro nastavitev vaše tablice.
2. Ponovno povlecite po zaslonu od zgoraj navzdol, da povečate belo polje in si ogledate vse nastavitve, ki so na voljo v tem oknu za hitro nastavitev.
3. Tapnite nastavitev, da jo omogočite/onemogočite. Parametri, ki so zatemnjeni, so onemogočeni. Če želite prikazati več možnosti za nastavitev, dolgo pritisnite nanjo.
4. S prstom povlecite po zaslonu navzgor ali se dotaknite gumba Domov (spodnji krog na sredini zaslona), da zaprete okno za hitro nastavitev.

Želene parametre lahko dodate, izbrišete ali premaknete s klikom na majhen svinčnik v spodnjem levem kotu okna za hitro nastavitev.

- Če želite premakniti nastavitev, jo dolgo pritisnite in povlecite na želeno mesto.
- Če želite dodati parameter, ga povlecite navzgor iz polja za izbiro **in povlecite ikone, da jih dodate.**
- Če želite odstraniti nastavitev, jo povlecite navzdol do območja **Povlecite ploščice sem, da jih odstranite**.

Gumbi tablice

Gumb za vklop / izklop in zaklepanje / odklepanje zaslona

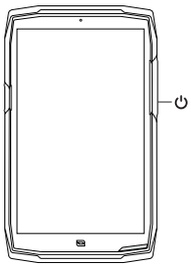

Ta gumb omogoča predvsem:
- vklop / izklop / ponovni zagon tablice z dolgim pritiskom
- zaklepanje / odklepanje tablice.

- Pritisnite gumb za **vklop / izklop** za ročno zaklepanje zaslona.

- Pritisnite gumb za **vklop/izklop** za ponovni vklop zaslona in povlecite s prstom v katero koli smer na zaslonu, da ga odklenete.

Po določenem času nedejavnosti se namreč ekran samodejno zaklene in preklopi v stanje pripravljenosti, da se zmanjša poraba energije in preprečijo nenamerna dejanja.

Če želite nastaviti čas samodejnega vklopa stanja pripravljenosti, pojdite na:
Nastavitve > **Zaslon** > **Napredne nastavitve** > **Čas stanja pripravljenosti zaslona** in izberite želeno trajanje.

Programljivi gumbi

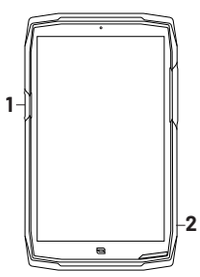

CORE-T5 ima dva programljiva gumba (št. 1 in št. 2), ki ju lahko uporabljate na dva različna načina:
- ali z DOLGIM pritiskom
- ali s 3 KRATKIMI pritiski, ponovljenimi v zelo hitrem zaporedju.

Ta konfiguracija vam omogoča, da konfigurirate dve funkciji na posamezen gumb, to je skupno 4. Ta gumba sta privzeto nastavljena, vendar ju lahko po želji spremenite.

V ta namen:
- Pojdite v meni **Nastavitve** > **Gumbi** > in izberite način uporabe gumba, ki ga želite nastaviti (trojni pritisk ali dolg pritisk).

- Z vsako uporabo lahko:
  - Pokličite določeno telefonsko številko

- Zaženete neko aplikacijo svoje tablice (X-TALK, X-SAFE, Kamera, Svetilka...)
- Aktiviranje/deaktiviranje načina (način z rokavicami, način »Ne moti«, način zaklepanja zaslona na dotik)

Gumba za glasnost +/-

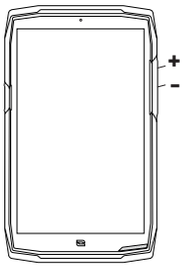

Ta gumb, sestavljen iz tipke + in tipke -, vam bo omogočil nastavitev glasnosti klicev in obvestil s preprostim preklapljanjem med tremi načini:

- Način zvonjenja
- Način vibriranja
- Način nemo

Omogočil vam bo tudi enostavno nastavitev glasnosti:

- klicev
- zvonjenja / obvestil
- multimedijskih vsebin
- alarmov

LED za obvestila

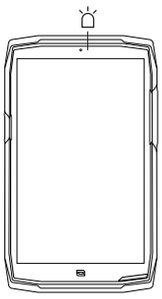

Vaš CORE-T5 ima LED za obvestila. To lahko zasveti, ko:

- ko je baterija vašega tablice skoraj prazna (< 20 %)
- tablica se polni
- ko se zajemajo slikovne/video vsebine
- ko vaša naprava izvaja povezovanje s funkcijo Bluetooth
- so prejeta obvestila za nekatere vaše aplikacije.

Če želite konfigurirati LED za obvestila za zgoraj opisane funkcije, pojdite na:
Nastavitve > **Aplikacije in obvestila** > **Obvestila LED.**
Meni vam omogoča:

- Omogočite/onemogočite dogodke, za katere želite biti obveščeni.
- Dodajte/odstranite aplikacije, za katere želite vedeti, kdaj prejmete obvestilo. Za vsako aplikacijo lahko izbirate med 9 barvami in številom utripov med 1 in 3

Več aplikacij je privzeto konfiguriranih, vendar jih lahko dodate ali odstranite glede na svoje potrebe:

- Če želite dodati aplikacijo, kliknite **Dodaj aplikacijo** in v meniju tablice izberite želeno aplikacijo.
- Če želite odstraniti aplikacijo, kliknite zadevno aplikacijo in nato kliknite **Odstrani.**

Odločite se lahko tudi za uporabo izključno LED obvestil, ne da bi se vaš zaslon osvetlil ob vsakem prejetem obvestilu. Če želite to narediti, pojdite v meni **Nastavitve > Aplikacije in obvestila > Obvestila** in deaktivirajte možnost **Vklopi zaslon za obvestila**.

UPORABA TABLICE

Telefonski klici

Izbiranje številke

1. Pritisnite na na začetnem zaslonu ali meniju svoje tablice.

2. Pritisnite na , da se odpre tipkovnica, in vnesite telefonsko številko.

3. Pritisnite na za opravljanje klica.

Iz dnevnika klicev ali seznama stikov

1. Pritisnite na na začetnem zaslonu ali meniju tablice.

2. Pritisnite na za dostop do dnevnika klicev, nato pa na številko, ki jo želite poklicati.

3. Pritisnite na za dostop do kontaktov v imeniku, nato pa na kontakt, ki ga želite poklicati.

Opravljanje mednarodnega klica

1. Pritisnite na na začetnem zaslonu ali meniju tablice.

2. Pritisnite , če želite odpreti tipkovnico.

3. Pritisnite na 0 in zadržite prst, dokler se ne prikaže znak +.

4. Vnesite kodo države, področno kodo in telefonsko številko

5. Pritisnite na za klicanje izbrane številke.

Naprave 4G (VoLTE) / Naprave WIFI (VoWIFI)

Za nastavitev klicev prek 4G in WIFI:

1. Pojdite v: **Nastavitve** > **Omrežje in internet**

2. Kliknite na kartico SIM, ki jo želite nastaviti.

3. Aktivirate / deaktivirate lahko funkcijo **Klici v 4G** in **Klici WIFI.**

Sprejemanje klicev

Ob prihodu klica povlecite navzgor po zaslonu, da sprejmete klic.

Ob prihodu klica povlecite navzdol po zaslonu, da zavrnete klic.

Stiki

Ročno ustvarjanje stika

1. Pritisnite aplikacijo **Stiki** v meniju vaše tablice.

2. Pritisnite na + za ustvarjanje novega stika.

3. Vnesite kontaktne podatke.

4. Kliknite na **Shrani**, da shranite novi stik

Ustvarjanje / spreminjanje stika s pomočjo tipkovnice

1. Pritisnite na za odpiranje tipkovnice vaše tablice .

2. Vnesite številko in kliknite na:

- **a.** **Ustvarite stik**, da shranite to številko kot nov stik.
- **b.** **Dodajte stiku**, če želite dodati to številko že obstoječemu stiku.

Ustvarjanje / spreminjanje stika s pomočjo prejetega klica

1. Pritisnite za prikaz dnevnika klicev

2. Kliknite številko, ki jo želite shraniti, in kliknite na:

- **a.** **Ustvarite stik**, da shranite to številko kot nov stik.
- **b.** **Dodajte stiku**, če želite dodati to številko že obstoječemu stiku.

Sporočila

Pošiljanje sporočila

1. Pritisnite aplikacijo **Sporočila** na domačem zaslonu ali v meniju vaše tablice.

2. Kliknite na Démarrer une discussion

3. Izberite stik(-e), ki mu / jim želite poslati sporočilo.

4. Sporočilo napišite s tipkovnico na dotik.

5. Sporočilo pošljite s klikom na SMS .

Prikaz sporočil

1. Pritisnite aplikacijo **Sporočila** na domačem zaslonu ali v meniju vaše tablice.

2. Izberite stik s seznama sporočil.

3. Prikaz vašega pogovora.

SL

Kamera

Posnemite fotografije / video posnetke

S kamero vaše CORE-T5 lahko fotografirate ali snemate videoposnetke. V ta namen:

1. Pritisnite na aplikacijo na začetnem zaslonu **fotoaparata** ali meniju vaše tablice.

2. Kliknite tipko v spodnjem desnem kotu aplikacije, da preklopite iz načina fotografiranja v video način .

3. Uokvirite motiv na zaslonu in pritisnite sredinsko tipko, da posnamete fotografijo ali zaženete video .

4. Vaša fotografija / video se samodejno shrani v aplikacijo **Galerija** .

Čitalnik kod QR

Vaš fotoaparat deluje tudi kot bralnik kod QR. Omogoča prepoznavanje in dešifriranje glavnih vrst kode QR (spletno mesto, vizitka, dostopna točka Wi-Fi, pošiljanje SMS, klicanje).

SL

1. Pritisnite na aplikacijo na začetnem zaslonu **fotoaparata** ali meniju vaše tablice.

2. Uokvirite kodo QR za skeniranje na sredini kamere.

3. Kliknite obvestilo, ki se prikaže na dnu zaslona, da izvedete dejanje, povezano s kodo QR.

Funkcija »touch-lock«: za snemanje fotografij / videoposnetkov pod vodo

Če želite snemati fotografije/videoposnetke pod vodo, morate vklopiti funkcijo »touch-lock« na desnem zgornjem delu vašega zaslona, s katero boste zaklenili vaš zaslon na dotik (v načinu za snemanje fotografij ali videoposnetkov). Nato lahko pritisnete gumb za glasnost ali enega od obeh programljivih gumbov, da posnamete fotografije ali zaženete / ustavite video.

Če želite deaktivirati to funkcijo, dvakrat zaporedoma kliknite gumb za vklop tablice.

S to funkcijo si lahko pomagate tudi v posebnih situacijah, denimo če ne želite, da bi se določeni elementi dotikali vašega zaslona.
Primer: uporaba s pasom, na stojalu za kolesa itd.

Po potopitvi v morsko vodo sperite svojo tablico s sladko vodo. Temeljito posušite pokrovčke in priključke. Reže na zvočniku in mikrofonu so lahko zamašene z vodo. Pred klicem počakajte nekaj minut, da se ponovno vzpostavi optimalno delovanje.

Galerija

Ogled slik / videoposnetkov

1. Pritisnite aplikacijo **Galerija** na domačem zaslonu ali v meniju vaše tablice.

2. Izberite sliko ali video, da si ju ogledate in dostopate do drugih možnosti.

Izbris slik / videoposnetkov

1. V aplikaciji **Galerija** dolgo pritiskajte sliko ali video, ki jo / ga želite izbrisati. Zdaj lahko z enim klikom izberete druge fotografije in/ali videoposnetke, ki jih želite izbrisati.

2. Ko je izbira končana, kliknite in potrdite izbris s klikom na **V redu.**

Deljenje slik / videoposnetkov

1. V aplikaciji **Galerija** dolgo pritiskajte sliko ali video, ki jo / ga želite izbrisati. Zdaj lahko z enim klikom izberete druge fotografije in/ali videoposnetke, ki jih želite deliti.

2. Ko je izbira končana, kliknite na in izberite način skupne rabe.

Google Lens

Vaš fotoaparat ima funkcijo Google Lens, ki vam omogoča, da izveste več o svojih fotografijah, predmetih okoli sebe in rezultatih iskanja slik ter izvajate operacije na teh elementih. V ta namen:

1. Odprite aplikacijo Galerija na svoji tablici.

2. Izberite fotografijo.

3. Pritisnite na **Lens.**

4. Odvisno od fotografije si lahko ogledate razpoložljive podrobnosti, izvedete dejanje (na primer prevod) ali poiščete podobne izdelke.

Prenos podatkov na vašo novo tablico

Podatke lahko prenesete v svojo novo napravo Android CROSSCALL iz katere koli druge naprave, Android ali iPhone. Tako se lahko odločite za prenos vaših aplikacij, vaših fotografij, vaših stikov, vašega Google računa...

Ob zagonu vaše nove tablice in prvih korakih nastavitev vam bo samodejno predlagan korak prenosa podatkov.

1. Vklopite svojo novo napravo, izberite želeni jezik in kliknite **Začni** , da začnete korake za nastavitev vaše nove tablice.

2. Med temi koraki povežite svojo novo tablico z mobilnim omrežjem ali Wi-Fi. Za začetek prenosa podatkov morata biti tako vaša stara naprava kot nova tablica nujno povezana z internetom.

3. Ko se prikaže okno **"Kopiraj aplikacije in podatke"**, kliknite **naprej** in izberite, kako želite svoje podatke uvoziti v novo tablico.

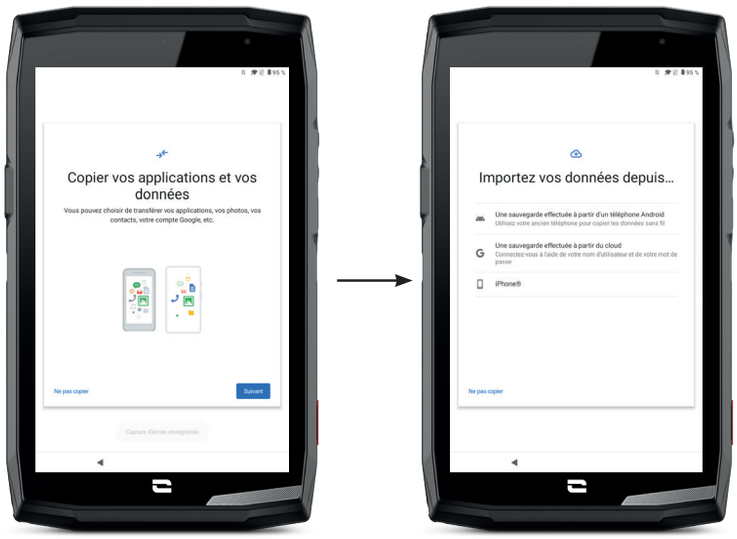

SL

1. MOŽNOST: Iz varnostne kopije na novi tablici Android

NA SVOJI NOVI TABLICI:
1. Izberite "**Varnostno kopiranje iz telefona Android**".

2. Sledite korakom za nastavitev, ki jih opisuje vaša tablica.

3. Kliknite **naprej** na koncu vsakega koraka.

NA SVOJI STARI NAPRAVI (TELEFONU ALI TABLICI):
1. Odprite aplikacijo **Google** in v iskalno vrstico vnesite "**Nastavi mojo napravo**".

2. Prikaže se okno "**Prvi koraki**" kliknite **Naprej.**

3. Vaša stara naprava nato zazna vašo novo tablico. Preverite skladnost med oblikami, prikazanimi na svoji stari in novi napravi, in kliknite **Naprej.**

4. Pojavi se okno "**Želite kopirati v novo napravo?**" . Kliknite na **Kopiraj** za začetek prenosa.

NA SVOJI NOVI TABLICI:
1. Če ste na stari napravi imeli Google račun, boste morali vnesti geslo za ta račun. Če je bila s tem Google računom narejena varnostna kopija v oblaku, jo lahko obnovite v novi tablici.

2. Izberite elemente za obnovitev:
- Vaše aplikacije
- Vaši kontakti
- Vaša SMS sporočila
- Nastavitve vaše naprave
- Zgodovina vaših klicev
- Google Agenda, Google Contacts, Google Photos, Gmail se bodo samodejno sinhronizirali.

3. Kliknite na **Obnovi.** Prenos se začne.

2. MOŽNOST: Iz varnostne kopije, narejene prek oblaka

NA SVOJI STARI NAPRAVI (TELEFONU ALI TABLICI): :
1. Varnostno kopirajte podatke iz stare naprave.
- Varnostno kopiranje prek Googla: Pojdite v **Nastavitve** > **Sistem** > **Varnostno kopiranje > Varnostno kopirajte sedaj.**
- Varnostno kopiranje prek WhatAapp: Odprite aplikacijo WhatsApp in pojdite na **Nastavitve > Klepeti > Varnostno kopiranje klepetov > Varnostno kopiranje**

NA SVOJI NOVI TABLICI:
1. Izberite "**Varnostna kopija, narejena prek oblaka**"

2. Sledite nastavitvenim korakom, ki jih opisuje vaša tablica, in vnesite podatke o svojem računu Google (e-poštni naslov in geslo).

3. Kliknite **naprej** na koncu vsakega koraka.

4. Če je bilo s tem računom Google narejenih več varnostnih kopij v oblaku, boste lahko izbrali, katero želite obnoviti v novi tablici.

5. Izberite elemente za obnovitev:
- Vaše aplikacije
- Vaši kontakti
- Vaša SMS sporočila
- Nastavitve vaše naprave
- Zgodovina vaših klicev
- Google Agenda, Google Contacts, Google Photos, Gmail se bodo samodejno sinhronizirali.

6. Kliknite **Obnovi**, da začnete prenos.

3. MOŽNOST: Iz varnostne kopije, narejene na iPhonu

NA VAŠEM STAREM TELEFONU:
1. Prenesite aplikacijo "**Google Drive**" in se nato prijavite v to aplikacijo s svojim Google računom. Če nimate Google računa, ga lahko prenesete, ko je Drive prenesen.
- Fotografije bodo varnostno kopirane v Google Foto.
- Kontakti bodo varnostno kopirani v Google Kontakti.
- Koledar bo shranjen v Google Koledar.

Kar zadeva shranjevanje datotek, jih morate uvoziti ročno.

2. Začnite varnostno kopirati svoje podatke. V ta namen:
- Odprite aplikacijo **Google Drive**.
- V zgornjem levem kotu zaslona tapnite tri vrstice **Meni**.
- Na vrhu zaslona tapnite **Nastavitve > Varnostno kopiranje.** Varnostno kopirate lahko vso svojo vsebino ali izberete le njen del. Vaša izbira.
- Tapnite **Začni varnostno kopiranje**.

Ne pozabite deaktivirati iMessages in FaceTime v nastavitvah za iPhone, tako da bodo vsa nova sporočila SMS/prejeti klici usmerjeni na vašo novo tablico CROSSCALL**.**

NA SVOJI NOVI TABLICI:
1. Izberite "**iPhone**"

2. Sledite nastavitvenim korakom, ki jih opisuje vaša tablica, in vnesite podatke o svojem računu Google (e-poštni naslov in geslo), ki ste jo uporabili pri varnostnem kopiranju podatkov.

3. Kliknite **naprej** na koncu vsakega koraka. Podatki bodo samodejno na voljo v vaših Googlovih aplikacijah (Stiki, Koledar in Fotografije)

Prenos podatkov med tablico CROSSCALL in vašim računalnikom

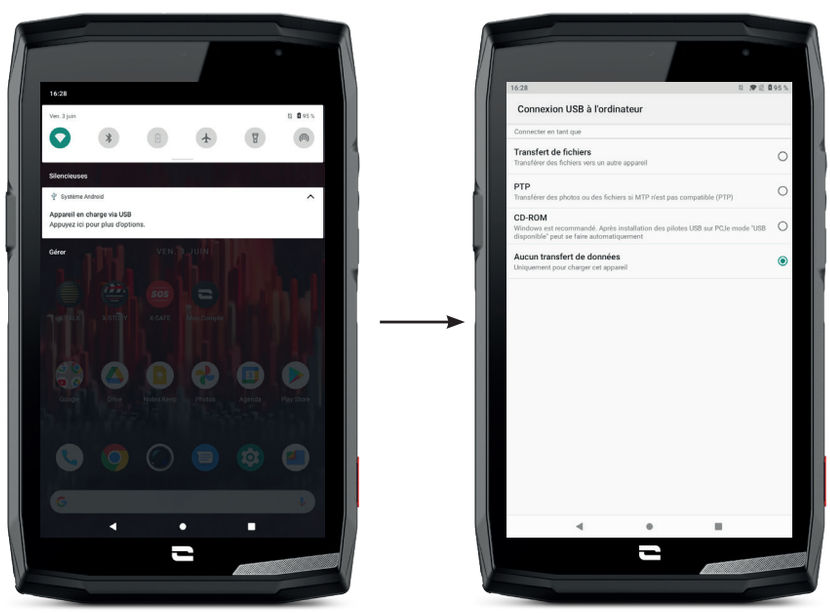

1. Ko povežete svojo tablico z računalnikom s pomočjo kabla USB-C ali X-LINK™*, se v centru za obvestila samodejno prikaže obvestilo.

2. Kliknite to obvestilo in izberite **Prenos datotek**, da boste lahko iz računalnika dostopali do datotek v vaši tablici.

Vaš aparat bi se moral zdaj prikazati v računalniku. Za dostop do datotek, ki jih vsebuje:

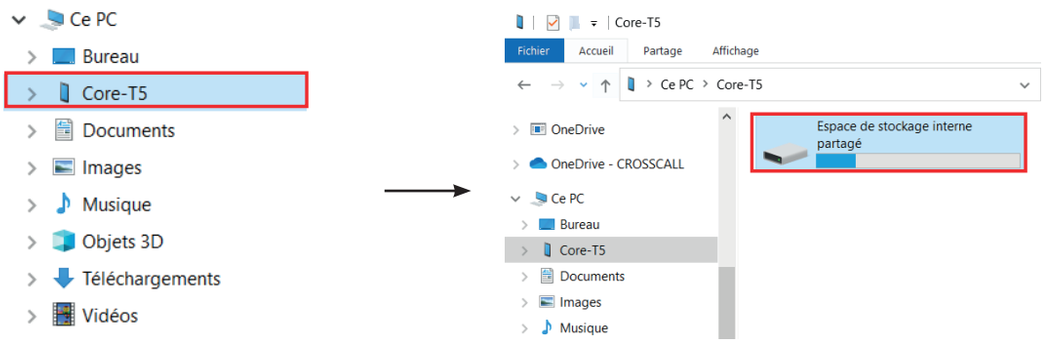

1. Odprite raziskovalec datotek in kliknite na **CORE-T5**.
2. Izberite **Notranji skupni pomnilnik** ali **prostor kartice SD**.
3. Zdaj imate dostop do datotek v vaši tablici. Datoteke lahko kopirate v računalnik ali iz računalnika v tablico.

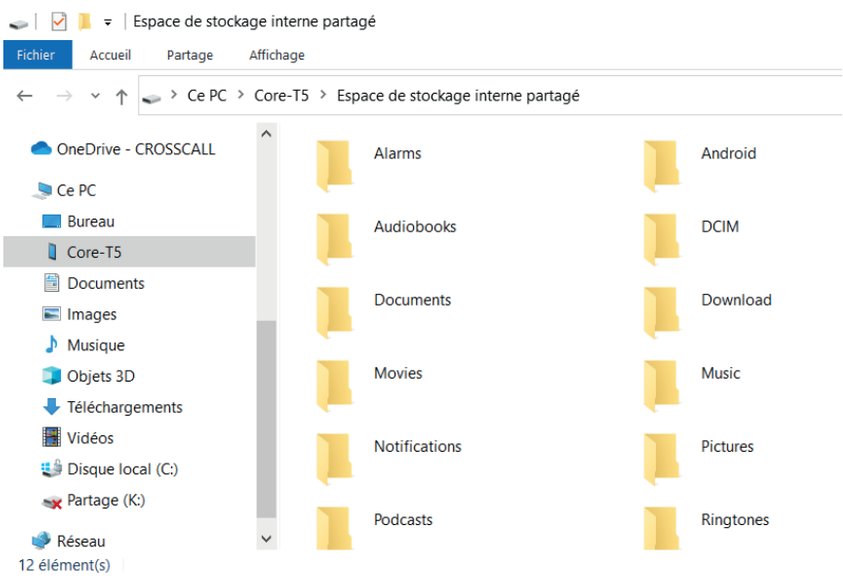

Med prenosom podatkov ne odklopite kabla USB-C ali X-LINK™* iz aparata. To bi lahko povzročilo izgubo podatkov in/ali okvaro aparata.

Poseben primer velja za računalnike Mac znamke Apple

Na računalniku Mac mora biti nameščena aplikacija "Android File Transfer", ki omogoča prenos datotek napravam Android.

Upravljanje kartic SIM

Vaša tablica omogoča hkratno uporabo dveh različnih kartic SIM.
Vsako od teh kartic SIM lahko nastavite.

*Technologie Magconn

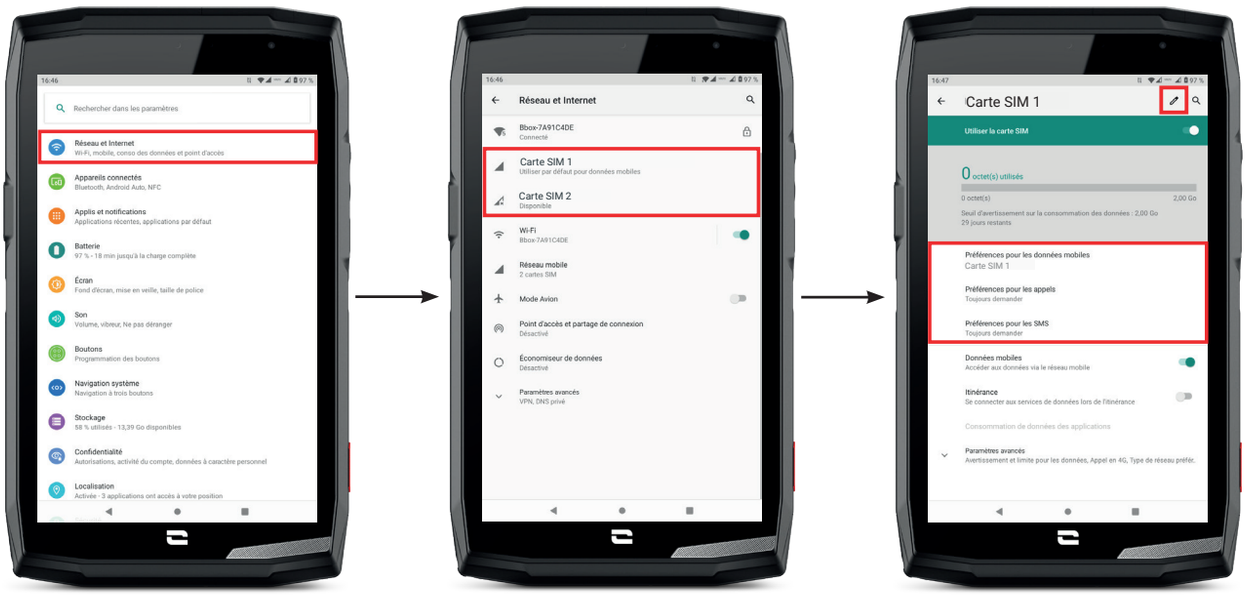

1. Na začetnem zaslonu ali v meniju tablice kliknite na **Nastavitve** > **Omrežje in internet**

2.Kliknite na kartico SIM, ki jo želite nastaviti.

3.Dobili boste možnost, da:

- Spremenite ime kartice
- Določite kartico, ki se bo uporabljala za prenos mobilnih podatkov
- Določite kartico SIM, ki bo prednostno namenjena klicem
- Določite kartico SIM, ki bo prednostno namenjena sporočilom SMS

Mobilne podatke

2 možnosti za aktiviranje / deaktiviranje mobilnih podatkov :

1. MOŽNOST:

Na začetnem zaslonu odprite okno za hitro nastavitev tako, da s prstom povlečete od vrha do dna zaslona in kliknete ikono mobilnih podatkov , da jih aktivirate/deaktivirate.

2. MOŽNOST:

V meniju **Nastavitve** > **Omrežje in internet** > **Mobilno omrežje** kliknite na drsnik za aktivacijo, da jih aktivirate/deaktivirate.

*Technologie Magconn

Brskalnik

Povežite se z internetom, če želite poiskati informacije, in označite spletne strani za hiter dostop.

1. Pritisnite aplikacijo **Google Chrome** na domačem zaslonu ali v meniju tablice.
2. Vnesite naslov v iskalno vrstico in pritisnite tipko na tipkovnici. Dostopate lahko do spletnih strani. Priljubljene, prehod med več okni in druge funkcije so tudi podprti.

E-pošta

Nastavite svoj e -poštni račun

Ko prvič odprete aplikacijo e-pošte, nastavite e-poštni račun.

1. Pritisnite aplikacijo **Gmail** v meniju svoje tablice.
2. Kliknite na **+ Dodaj e -poštni naslov** in izberite ponudnika e -pošte.
3. Za nastavitev sledite navodilom na zaslonu.

Varčevanje z baterijo

CORE-T5 razpolaga z načinom varčevanja z baterijo. Če aktivirate ta način, vaša tablica:

- Preklopi na temno temo
- Onemogoči ali omeji dejavnosti v ozadju, nekatere vizualne učinke in druge funkcije, kot je "Ok Google".

Način varčevanja z energijo baterije lahko aktivirate na dva načina.

1. MOŽNOST:

1. Odprite okno za hitro nastavitev tablice tako, da povlečete navzdol z vrha zaslona.
2. Na belem pasu na vrhu zaslona kliknite ikono .
3. Če želite deaktivirati ta način, kliknite isto ikono.

Če držite to ikono pritisnjeno nekaj sekund, boste dobili neposreden dostop do menija za baterijo vaše tablice, kjer si boste lahko na hitro ogledali informacije o stanju baterije.

2. MOŽNOST:

1. Na začetnem zaslonu kliknite aplikacijo **Nastavitve** > **Baterija** > **Varčevanje z baterijo.**
2. Kliknite na **Aktiviraj zdaj** za aktiviranje tega načina.
3. Kliknite ikono **Deaktiviraj zdaj**, če želite deaktivirati ta način.

V meniju baterije lahko nastavite ta način tudi tako, da se samodejno vklopi, ko vaša tablica doseže določen prag napolnjenosti baterije, ki ga lahko nastavite. V ta namen:

1. Na začetnem zaslonu kliknite aplikacijo **Parametri** > **Baterija** > **Varčevanje z baterijo.**
2. Kliknite na **Določite program** in označite **Odvisno od odstotka napolnjenosti baterije.**

3. Zatem izberite želeno raven napolnjenosti baterije.

Ponastavite tablico

Preden izvedete ponastavitev na tovarniške podatke, naredite varnostno kopijo vseh pomembnih podatkov, shranjenih v aparatu. Aparat se bo samodejno znova zagnal.

Če želite obnoviti tovarniške nastavitve aparata, pojdite na **Nastavitve** > **Sistem** > **Napredne nastavitve** > **Možnosti ponastavitve** in kliknite na **Izbriši vse podatke (obnovi tovarniške nastavitve).**

Pozor: s tem dejanjem bodo izbrisani vsi podatki iz notranjega pomnilnika vaše tablice.

V tem meniju lahko tudi ponastavite samo svoje prednostne nastavitve ali Wi-Fi, mobilne podatke in Bluetooth.

Posodobitve sistema

Posodobitve so spremembe različice programske opreme, ki so bile prvotno nameščene v vaši tablici, z namenom odprave morebitnih napak, izboljšav ali dodajanja novih funkcij.

SL

Naprava vam bo samodejno ponudila izvedbo posodobitve, ko bo na voljo nova različica programske opreme.

Če želite preveriti, ali je vaša naprava posodobljena, pojdite v **Nastavitve** > **Sistem** > **Napredne nastavitve** > **Posodobitev sistema.** Če vam naprava ponudi posodobitev, storite to čim prej.

PRILAGODITEV TABLICE

Začetni zaslon

Začetni zaslon je izhodišče za dostop do vseh funkcij vaše tablice. Prikazuje pripomočke, bližnjice do aplikacij in še veliko več.

Začetni zaslon se lahko prikazuje različno glede na regijo ali operaterja.

Ozadje zaslona

1. Dolgo pritiskajte na prazno območje začetnega zaslona, da odprete urejevalnik začetnega zaslona.
2. Izberite **Ozadja zaslona**.
3. Ozadje lahko izberete med izborom slik CROSSCALL ali med svojimi fotografijami.

Pripomočki (widgets)

Pripomočki so samostojne aplikacije, ki zaganjajo funkcije posebnih aplikacij za omogočanje dostopa in posredovanje informacij na začetnem zaslonu.
Za dostop do pripomočkov, ki jih ponuja vaša tablica:

1. Dolgo pritiskajte na prazno območje začetnega zaslona, da odprete urejevalnik začetnega zaslona.
2. Izberite **Pripomočki**.
3. Dolgo pritiskajte na pripomoček, ki ga želite dodati na začetni zaslon, in ga namestite nanj tako, da po potrebi ustvarite novo stran. Nato spustite prst, da potrdite njegov položaj na zaslonu.
4. Na začetnem zaslonu dolgo pritiskajte na pripomoček, ki ga želite premakniti ali izbrisati. Povlecite ga v območje **X Izbriši** na vrhu zaslona, da ga odstranite z začetnega zaslona.

Bližnjice do aplikacij

Obstaja možnost prilagajanja bližnjic do aplikacij, ki jih želite prikazati na začetnem zaslonu.

1. Odprite meni, v katerem so shranjene vse aplikacije tablice.
2. Dolgo pritiskajte na aplikacijo, za katero želite dodati bližnjico.
3. Še naprej pritiskajte na to aplikacijo in se rahlo premikajte, da odprete začetni zaslon.
4. Aplikacijo namestite kamor koli želite in spustite prst, da potrdite njen položaj na zaslonu.
5. Na začetnem zaslonu dolgo pritiskajte na bližnjico za aplikacijo, ki jo želite premakniti ali izbrisati. Povlecite ga v območje **X Izbriši** na vrhu zaslona, da ga odstranite z začetnega zaslona.

Zvok

V možnostih **Nastavitve** > **Zvok** , lahko:

- Nastavite različne jakosti zvoka svojega aparata za večpredstavnost, klicanje, melodije zvonjenja, opozorila in alarme.
- Izberete melodijo zvonjenja vaše tablice za vsako kartico SIM, zvok obvestil in zvok alarma.
- Upravljate vibriranje, zvok tipkovnice, zvok tipk...

Ne pozabite, da je nekatere od teh nastavitev mogoče izvesti s tipkama za glasnost. Nato lahko preprosto in zlahka upravljate glasnost melodij zvonjenja in opozoril ter preklopite iz načina zvonjenja v način vibriranja ali tihi način (ali obratno).

Obvestila

V možnostih **Parametri** > **Aplikacije in obvestila** , lahko:

- Izberete nastavitve prikaza obvestil.
- Aktivirate / deaktivirate obvestila iz različnih aplikacij, nameščenih v vaši tablici.
- Konfigurirajte LED za obvestila.

Datum in čas

V možnostih **Nastavitve** > **Sistem** > **Datum in čas** lahko:

- Aktivirate / deaktivirate samodejno sinhronizacijo tablice, ki samodejno navaja čas in datum glede na časovni pas vašega omrežja.
- Ročno nastavite čas in datum, če je deaktivirana samodejna sinhronizacija
- Aktivirate / deaktivirate uporabo časovnega pasu svojega omrežja ali ročno izberete želeni časovni pas.
- Izberete obliko zapisa časa (24 ur / 12 ur)

SI

Jeziki

Za klepet in pošiljanje sporočil v več jezikih lahko nastavite več jezikov, tako da se tipkovnica prilagaja in popravlja jezik, ki je trenutno v uporabi.

V možnostih **Nastavitve** > **Sistem** > **Jeziki in vnos** > **Jeziki** > **+Dodaj jezik** lahko izberete jezik(-e), ki ga/jih želite dodati v svojo tablico.
Ko pišete sporočilo, preprosto pritisnite preslednico in izberite želeni jezik.

NAMIGI IN BLIŽNJICE

Način deljenega zaslona

Omogoča razdelitev zaslona na dva dela, da si lahko hkrati ogledate okni dveh različnih aplikacij.

1. Ko je aplikacija odprta, kliknite kvadrat v spodnjem desnem kotu zaslona, da odprete nedavno odprte aplikacije.
2. Kliknite ikono aplikacije, ki se nahaja na vrhu strani vsake odprte aplikacije.
3. Pritisnite **"deljeni ZASLON"**, nato pa izberite drugo aplikacijo.

Vse aplikacije niso združljive z načinom deljenega zaslona.

4. Če se želite vrniti na enojni zaslon, povlecite črno vrstico, ki ločuje oba zaslona navzgor ali navzdol, odvisno od zaslona, ki ga želite obdržati aktivnega.

Posnetek zaslona

Če želite narediti posnetek zaslona, hkrati kliknite tipko za vklop / izklop in gumb za glasnost.

Samodejno vrtenje zaslona

1. Odprite okno za hitro nastavitev tablice tako, da povlečete navzdol z vrha zaslona.

2. Na belem pasu na vrhu zaslona kliknite ikono , da aktivirate / deaktivirate samodejno vrtenje zaslona, ki omogoča usmerjenost zaslona (pokončno / ležeče) glede na smer, v kateri držite.

Prebujanje zaslona

Če želite prebuditi zaslon, vam ni več treba pritiskati na tipko za napajanje vašega zaslona, saj lahko to storite tako, da dvakrat tapnete na zatemnjen zaslon.

Ta funkcija je še posebej praktična v primeru, da ne morete enostavno dostopati do tipke za napajanje: na X-RIDE, X-CAR PRO itd.

Če želite aktivirati / deaktivirati to funkcijo, pojdite v **Parametre** > **Zaslon** > **Napredni parametri** > **Prebujanje zaslona.**

Projekcija na drugi zaslon

Zdaj imate možnost projicirati zaslon tablice na kateri koli drug zaslon prek povezave USB-C/HDMI.

Vse se izvede samodejno, nekaj sekund po vklopu.

Način rokavice

Aktiviranje tega načina bo povečalo občutljivost zaslona, zato boste lahko uporabljali svojo tablico, ne da bi sneli rokavice.

1. Odprite okno za hitro nastavitev tablice tako, da povlečete navzdol z vrha zaslona.

2. Na belem pasu na vrhu zaslona kliknite ikono , da aktivirate / deaktivirate način rokavice, ki vam omogoča uporabo vaše tablice in ohranjanje občutljivosti zaslona na dotik, tudi če nosite rokavice.

Imate tudi možnost programiranja enega od programljivih gumbov z načinom rokavice **(glejte stran 15)**. Ta bližnjica vam bo omogočila enostavno in hitro aktiviranje/deaktiviranje tega načina, priporočljivo za redno uporabo.

Način zaklepanja zaslona na dotik

Aktivacija tega načina bo zaklenila celoten zaslon na dotik vaše tablice, ne glede na odprto aplikacijo ali uporabljeni dokument. S to funkcijo si lahko pomagate tudi v posebnih situacijah, denimo če ne želite, da bi se določeni elementi dotikali vašega zaslona (uporaba pod vodo, v dežju itd.).

1. Odprite okno za hitro nastavitev tablice tako, da povlečete navzdol z vrha zaslona.

2. V beli pasici na vrhu zaslona kliknite ikono, da aktivirate/deaktivirate način zaklepanja zaslona na dotik.

Imate tudi možnost programiranja enega od programljivih gumbov z načinom zaklepanja zaslona na dotik **(glejte stran 15)**. Ta bližnjica vam bo omogočila enostavno in hitro aktiviranje/deaktiviranje tega načina, priporočljivo za redno uporabo.

NFC

Rdeče polje, materializirano na zadnji strani tablice na fotografiji, označuje lokacijo antene NFC CORE-T5.

Ta del tablice pravilno namestite na brezkontaktne čitalnike (plačilni terminali, transportni terminal, čitalnik za nadzor dostopa itd.), da omogočite optimalno delovanje.

Deljenje baterije

Naprava CORE-T5 vam sedaj omogoča polnjenje druge naprave ali pripomočka s pomočjo energije vaše baterije.

Ta funkcija se vklopi samodejno, če priklopite drugo napravo ali pripomoček prek kabla USB-C.

Ikona za **Deljenje baterije** v oknu za hitro nastavitev omogoča:

- potrditev, da se polnjenje izvaja
- spremembo smeri polnjenja (v primeru 2 tablic).

Animacija polnjenja

Ko se vaša tablica polni, bosta na zaslonu redno (vsako minuto) prikazana ime vaše naprave in raven baterije.

Ta funkcija je še posebej koristna v primeru podjetij, ki razpolagajo s floto tablic in uporabljajo POWER STATION za njihovo polnjenje.

Za aktiviranje te funkcije pojdite v možnosti **Nastavitve** > **Zaslon** > **Napredne nastavitve,** nato pa Aktivirajte/Deaktivirajte **Informacije med polnjenjem.**

Če želite nastaviti ime svoje naprave, pojdite v **Nastavitve** > **Zaslon** > **Zaklenjen zaslon** > **Dodaj besedilo na zaslon,** nato pa vnesite ime, ki mu ga želite dati.

Namestitev varnostne vrvice* (povodec)

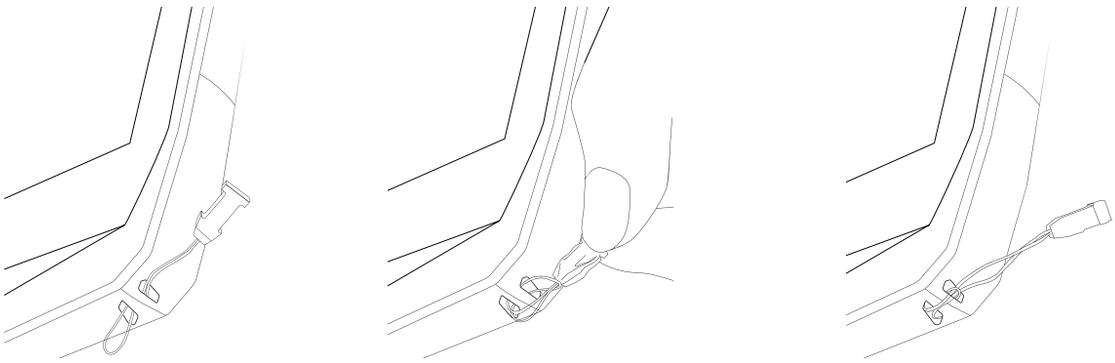

Računalo

S pomočjo aplikacije Računalo lahko izvajate enostavne ali kompleksne izračune.

1. Pritisnite aplikacijo v meniju vaše tablice.

2. Spremenite usmerjenost zaslona za prehod s standardnega v znanstveno računalo.

APLIKACIJE CROSSCALL

X-SENSORS

X-SENSORS je aplikacija, ki vam nudi informacije o senzorjih, vgrajenih v vašo tablico CROSSCALL.

Ko prvič odprete aplikacijo in preden jo uporabite, preberite in sprejmite splošne pogoje uporabe s klikom na "Sprejmi".

Magnetometer
Deluje kot kompas in meri usmerjenost tablice glede na magnetni sever. Umerite kompas s sledenjem navodil na zaslonu.

Merilnik pospeška
Omogoča merjenje in opazovanje pospeška tablice v prostoru vzdolž treh osi. Uporablja matematično integracijo za merjenje hitrosti premikanja aparata in sledenje njegovemu položaju.

GPS
Prikaže točen položaj aparata in natančnost signala GPS. Lahko se seznanite s številom satelitov v dosegu pa tudi s svojo nadmorsko višino.

Svetlobni senzor
Meri jakost svetlobe, ki se projicira na zaslon tablice. Omogoča optimiziranje svetlosti zaslona glede na svetlobo okolja, z namenom varčevanja z baterijo ali izboljšanja čitljivosti.

Bluetooth (5.0) in omrežja (2G, 3G in 4G)
Prikazuje prisotnost in moč komunikacijskih omrežij.

Stanje baterije
Ta funkcija omogoča vizualno in takojšnjo indikacijo stopnje napolnjenosti / izpraznjenosti baterije.

X-SAFE

SL

X-SAFE je aplikacija CROSSCALL, ki omogoča enostavno in hitro opozarjanje osebe v nujnih primerih.

1. korak: Nastavitev možnosti X- SAFE

1. Odprite aplikacijo X-SAFE. Privzeto je aktivirana v vaši tablici.

2. Vnesite podatke, ki se nanašajo na vas: vaše ime in naslov

3. Nato vnesite številko(-e) za klic v sili, na katero(-) e se želite obrniti v primeru potrebe:
a. Kliknite na **Sproži klic v sili**
b. Kliknite na **tri pikice** v zgornjem desnem kotu zaslona.
c. Kliknite na **Izberite stik** , če ste to številko že shranili v stike, ali na **Vnesite številko** , če želite dodati številko, ki še ni bila shranjena v vaši tablici.

Če se odločite, da boste s to aplikacijo povezali več številk, bo tablica v nujnem primeru poklicala te številke v vrstnem redu, v katerem ste jih dodali. Če želite spremeniti ta vrstni red, izbrišite številke (s klikom na zeleno puščico), da jih znova shranite v novem želenem vrstnem redu.

4. Nato lahko izbirate med dvema različnima možnostma obveščanja bližnjih v primeru izrednih razmer. Ti dve možnosti lahko tudi kombinirate in istočasno aktivirate
a. Če želite poslati sporočilo v sili: aktivirajte možnost **Pošlji sporočilo v sili** in kliknite nanj, da vnesete vsebino sporočila, ki ga želite poslati.
b. Če želite poslati klic v sili: Aktivirajte **Sproži klic v sili**

5. Nekatere funkcije aplikacije lahko nastavite s klikom na **Prilagajanje**:
a. Aktiviranje / deaktiviranje utripanja LED
b. Aktiviranje / Deaktiviranje zvočnega alarma
c. Aktiviranje / Deaktiviranje zvočnika

SL

2. korak: Povezava med X-SAFE in programljivim gumbom

Sprožitev aplikacije X-SAFE je privzeto povezana s programljivim gumbom št. 2 (v spodnjem desnem kotu tablice) in trikratnim zaporednim pritiskom.

Lahko pa to aplikacijo povežete z drugim programljivim gumbom (št. 1, v zgornjem levem kotu svoje tablice), pa tudi spremenite njegov način aktiviranja:
- trojni pritisk
- dolg pritisk

Če želite spremeniti privzeto nastavitev za to aplikacijo:

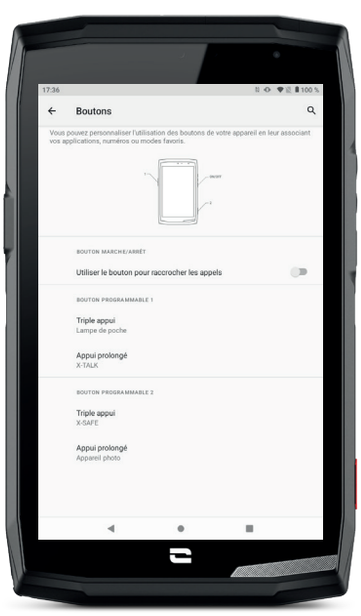

1. Pojdite v aplikacijo **Nastavitve** > **Gumbi**

2. Nato izberite gumb, s katerim želite povezati to aplikacijo (1 ali 2), pa tudi način, kako jo zaženete, in kliknite nanjo.

3. Nato kliknite ikono nastavitev poleg polja aplikacije in izberite X-SAFE.

3. korak: Sprožite alarm

Močno vam priporočamo, da sprožite alarm za preverjanje delovanja nastavitev aplikacije X-SAFE. Odštevanje se je začelo. Uporabnik lahko prekine alarm s pritiskom na gumb "**Prekliči**". Na koncu odštevanja se predhodno izbrani osebi samodejno pošljeta klic in/ali SMS.

OPOZORILA

Vsaka dejavnost je potencialno nevarna in včasih lahko povzroči poškodbe ali smrt. Uporabnik aplikacij je v celoti odgovoren za svojo dejavnost in mora znati predvideti morebitne nevarnosti. Prav tako mora znati oceniti svoje telesne sposobnosti za določeno dejavnost. Čeprav uporaba podob ekstremnih športnih praks pri komunikaciji in promociji aparata omogoča dokazovanje odpornosti in zmogljivosti svoje tablice, pa V NOBENEM PRIMERU ne sme uporabnika spodbujati k izvajanju takšnih ali drugih podobnih dejavnosti.

OMEJITVE ODGOVORNOSTI

Dostop in uporaba aplikacij sta na lastno odgovornost uporabnika. Posledično CROSSCALL ne more biti odgovoren za kakršno koli škodo, ki bi nastala zaradi dostopa in/ali uporabe aplikacije in informacij, ki jih vsebuje. Uporabnik je tudi obveščen, da bi lahko bil CROSSCALL zaradi tehničnih razlogov, zlasti zaradi vzdrževanja, morda prisiljen začasno prekiniti dostop do aplikacije. Uporabnik sprejema te prekinitve in se odpoveduje kakršnim koli zahtevkom v zvezi s tem.

Aplikacija in storitve so na voljo "kakršne so" in "kot so na voljo", brez kakršne koli garancije. CROSSCALL si po najboljših močeh prizadeva zagotoviti zanesljivost aplikacije in njene vsebine. Če pa uporabnik opazi kakršne koli napake ali opustitve, bi mu bil CROSSCALL hvaležen, če bi ga lahko o tem obvestil na naslednji naslov: sav@crosscall.com.

Uporabnik izjavlja, da pozna in sprejema značilnosti in omejitve mobilnega telefonskega omrežja in internetnega omrežja ter zlasti funkcionalne značilnosti in tehnično zmogljivost omrežij; težave v zvezi s povezavo in/ali dostopom do omrežij in/ali spletnih mest; težave, povezane z razpoložljivostjo omrežja in zastoji; težave, povezane z okvaro ali prenasičenostjo omrežja; težave, povezane s tranzitnim časom, dostopom do spletnih informacij, odzivnimi časi, potrebnimi za prikaz, posvetovanje, poizvedovanje ali prenos podatkov; tveganja prekinitve; pomanjkanje zaščite določenih podatkov pred morebitno ugrabitvijo ali piratstvom; tveganje okužbe z virusi, ki krožijo po omenjenih omrežjih itd., za katere CROSSCALL ne more biti odgovoren. Uporabnik potrjuje, da je bil obveščen o teh klavzulah in osvobaja CROSSCALL od kakršne koli odgovornosti v primeru smrti, nesreče, bolezni in/ali kakršne koli vrste incidenta, ki ga povzroči zlasti neprimerna praksa.

X-TALK

Aplikacija X-TALK je aplikacija za voki-toki, ki jo je razvil CROSSCALL za komuniciranje:

- Več oseb
- Brez telefonske številke
- Brez telefoniranja
- Brez dviganja slušalke

– Če želite dodatne informacije o tej aplikaciji, pojdite na: **https://www.crosscall.com/fr_FR/x-talk.html**

– Na spodnji povezavi poiščite vadnico za aplikacijo na našem kanalu YouTube preko naslednje povezave: **https://www.youtube.com/watch?v=V_vEC55Wg0M&t=1s**

X-STORY

Aplikacija X-STORY je aplikacija za montažo, ki jo je razvil CROSSCALL za vaše fotografije in videoposnetke. Omogoča:

- Združevanje/Reorganizacijo vaših fotografij/videoposnetkov
- Rezanje vaših videoposnetkov
- Upočasnjevanje/pospeševanje vaših videoposnetkov
- Dodajanje glasbe za vašo montažo

- Če želite dodatne informacije o tej aplikaciji, pojdite na: **https://www.crosscall.com/fr_FR/x-story.html**
- Na spodnji povezavi poiščite vadnico za aplikacijo na našem kanalu YouTube preko naslednje povezave: **https://www.youtube.com/watch?v=2lVsk7BHN7I**

X-CAMP: Aplikacija skupnosti CROSSCALL

SI

X-CAMP je aplikacija, ki združuje skupnost CROSSCALL in vam omogoča interakcijo z vsemi uporabniki in strokovnjaki CROSSCALL.
Omogoča:

- Delite svoje izkušnje in zastavite svoja vprašanja uporabnikom in strokovnjakom CROSSCALL.
- Prejmite vse nasvete CROSSCALL, da boste bolje izkoristili svoj izdelek in najboljše iz območja znamke.
- Kupite ali preprodajte svoje naprave CROSSCALL.
- Sodelujte v anketah in sodelujte neposredno pri oblikovanju naših izdelkov.
- Sodelujte v ekskluzivnih tekmovanjih, prejmite namenske promocije X-CAMP in celo spoznajte ambasadorje...

VODNIK ZA ODPRAVLJANJE TEŽAV

Če imate težave s pametnim telefonom, boste spodaj našli nekaj preprostih rešitev, ki jih lahko uporabite za reševanje težav, na katere naletite.
Preden se obrnete na poprodajno službo Crosscall, se lahko povežete tudi z aplikacijo Crosscall X-CAMP in tako komunicirate z vsemi uporabniki in strokovnjaki Crosscall, ki vam lahko pomagajo.

Zaslon

Primer: Zaslon se ne prižge več in/ali ne prikazuje nobenih informacij.
Predlagane rešitve:

- Rutinski test: Pritisnite gumb za zaklepanje (vklop/izklop), da preverite, da naprava ni v stanju pripravljenosti ali izklopljena.
- Napolnite pametni telefon: Približno petnajst minut je dovolj, da ga ponovno zaženete.
- Prisilni ponovni zagon: Če zaslon ostane črn, izvedite prisilni ponovni zagon tako, da za 10 sekund hkrati pritisnete gumba za vklop in zmanjšanje glasnosti.
- Zaznana okvara telefona: Če se težava ponovi, preizkusite zaslon tako, da pokličete pametni telefon in preverite, ali oddaja zvok, ne da bi prikazal sliko.

Odzivnost zaslona

Primer: Nepravilne reakcije zaslona na dotik.
Predlagane rešitve:

- Čiščenje zaslona: Zaslon očistite z mehko, suho krpo in poskrbite, da bo čist in suh.
- Ponovni zagon: Znova zaženite aparat in preverite, ali se težava še vedno pojavlja.
- Aktivirajte »Način rokavic«: Za optimalno uporabo zaslona na dotik lahko aktivirate »Način rokavic«, ki poveča občutljivost zaslona, kadar nosite rokavice.
- Zaščita zaslona: Nekatere zaščite zaslona lahko motijo občutljivost zaslona na dotik. Če morate dodati zaščito, vam priporočamo zaščito zaslona X-GLASS, ki jo trži Crosscall.
- Posodobitev programske opreme: Preverite posodobitve aparata v možnostih Nastavitve > Sistem > Posodobitev sistema.

Povezava z omrežjem Wi-Fi

Primer: Pametni telefon se ne poveže z Wi-Fi ali pogosto izgubi povezavo.
Predlagane rešitve:

- Rutinski test: Vklopite in nato izklopite letalski način, da ponastavite povezave.
- Nastavitve omrežja: Pojdite v Nastavitve > Omrežje in internet > Internet > Wi-Fi, izberite omrežje Wi-Fi, ga izbrišite, nato znova poiščite in ga znova izberite. Ponovno povežite pametni telefon z usmerjevalnikom tako, da znova vnesete geslo.
- Posodobitev programske opreme: Preverite posodobitve aparata v možnostih Nastavitve > Sistem > Posodobitev sistema.

Baterija in avtonomija

Primer: Pametni telefon se hitro izprazni brez očitnega razloga.
Predlagane rešitve:

- Rutinski test: Prepoznajte aplikacije, ki požrejo energijo, v možnostih Nastavitve > Baterija > Poraba baterije. Zaprite aplikacije, ki jih ne potrebujete več.
- Nastavitve varčevanja z energijo: Aktivirajte način varčevanja z energijo v možnostih Nastavitve > Baterija > Varčevanje z baterijo.
- Nastavitev obvestil: Deaktivirajte nepotrebna obvestila, ki lahko preobremenijo baterijo. (Nastavitve > Obvestila).

- Posodobitev programske opreme: Preverite posodobitve aparata v možnostih Nastavitve > Sistem > Posodobitev sistema.

Baterija in polnjenje

Primer: Pametni telefon se ne polni več.
Predlagane rešitve:
- Preverjanje kabla in adapterja: Uporabite drug kabel in polnilnik, združljiv z vašim pametnim telefonom, da preverite, ali gre za težavo s strojno opremo za polnjenje. Prepričajte se, ali je polnilnik pravilno priključen ali da je pametni telefon pravilno nameščen na dodatku X-LINK™, ki omogoča polnjenje vašega aparata (X-CABLE, X-DOCK itd.).
- Ponovni zagon aparata: Včasih lahko preprost ponovni zagon odpravi težavo s polnjenjem.
- Posodobitev programske opreme: Preverite posodobitve aparata v možnostih Nastavitve > Sistem > Posodobitev sistema.

Zagon

Primer: Pametni telefon se ne vklopi.
Predlagane rešitve:
- Napolnite pametni telefon: Telefon polnite vsaj 15 minut, nato pa ga poskusite vklopiti tako, da za nekaj sekund pritisnete gumb za vklop.
- Prisilni ponovni zagon: Za 10 do 20 sekund držite gumba za vklop in zmanjšanje glasnosti.
- Preverjanje polnilnika in kabla: Uporabite drug kabel in polnilnik, združljiv z vašim pametnim telefonom, da preverite, ali gre za težavo s polnjenjem.
- Posodobitev programske opreme: Preverite posodobitve aparata v možnostih Nastavitve > Sistem > Posodobitev sistema.

Učinkovitost

Primer: Pametni telefon je počasen ali se upočasnjuje.
Predlagane rešitve:
- Rutinski test: Znova zaženite napravo, da počistite začasne predpomnilnike.
- Upravitelj shranjevanja: Pojdite v Nastavitve > Shranjevanje. Aktivirajte upravitelj prostora za shranjevanje.
- Posodobitev programske opreme: Preverite posodobitve aparata v možnostih Nastavitve > Sistem > Posodobitev sistema.

Primer: Pametni telefon zamrzne.
Predlagane rešitve:
- Zaprite aplikacije. Če vaš aparat zamrzne, najprej poskusite zapreti vse odprte aplikacije, tako da kliknete kvadrat v spodnjem desnem kotu sistemske navigacije in nato IZBRIŠI VSE. Zatem poskusite izklopiti ali znova zagnati aparat kot običajno.
- Prisilni ponovni zagon: Hkrati pritisnite gumba za vklop in zmanjšanje glasnosti, dokler se aparat znova ne zažene.
- Preverjanje nedavnih aplikacij: Prepoznajte in odstranite nedavno nameščene aplikacije, ki bi lahko povzročale težavo.
- Posodobitev programske opreme: Preverite posodobitve aparata v možnostih Nastavitve > Sistem > Posodobitev sistema.

Primer: Sporočilo o usodni napaki.
Predlagana rešitev:

- Prisilni ponovni zagon: Hkrati pritisnite gumba za vklop in zmanjšanje glasnosti, dokler se aparat znova ne zažene.
- Posodobitev programske opreme: Preverite posodobitve aparata v možnostih Nastavitve > Sistem > Posodobitev sistema.

Povezljivost GPS

Primer: Šibek signal GPS ali GPS ne deluje.
Predlagane rešitve:
- Ponovni zagon GPS: Deaktivirajte in ponovno aktivirajte GPS v možnostih Nastavitve > Lokalizacija > Uporabi lokalizacijo.
- Način izboljšanja natančnosti lokalizacije: Preklopite v način za izboljšanje natančnosti v nastavitvah GPS, da izboljšate zajem signala. (Nastavitve > Lokalizacija > Storitve lokalizacije > Natančnost lokalizacije > Izboljšaj natančnost lokalizacije)
- Posodobitev programske opreme: Preverite posodobitve aparata v možnostih Nastavitve > Sistem > Posodobitev sistema.

Primer: težave pri klicanju/sprejemanju klicev.
Predlagane rešitve:
- Preverjanje omrežja: Preverite, ali je telefon v območju zadostne pokritosti omrežja. Po potrebi se premaknite nekaj metrov in se poskusite povezati z omrežjem svojega operaterja.
- Preverjanje kartice SIM: preverite, ali ni deaktivirana. V ta namen pojdite v Nastavitve > Omrežje in internet > Profil SIM & eSIM.
- Omejitev klica: Če ste aktivirali funkcijo omejitve klica za telefonsko številko, ki jo kličete, ali za telefonsko številko dohodnega klica, jo je treba preklicati. V ta namen dolgo pritisnite ikono telefona, nato tapnite 3 pike v zgornjem desnem kotu vmesnika > Nastavitve > Blokirane številke.
- Letalski način: Aktivirajte in deaktivirajte letalski način, da ponastavite povezave.
- Posodobitev programske opreme: Preverite posodobitve aparata v možnostih Nastavitve > Sistem > Posodobitev sistema.

Zvok in obvestila

Primer: Ne slišim dohodnih klicev ali pa so obvestila tiha.
Predlagane rešitve:
- Rutinski test: Preverite, ali so obvestila, melodija zvonjenja in glasnost klica pravilno nastavljeni v možnostih Nastavitve > Zvok in vibriranje.
- Način »ne moti«: Preverite, ali je način Ne moti aktiviran in ga po potrebi deaktivirajte v možnostih Nastavitve > Zvok in vibriranje > Ne moti.
- Posodobitev programske opreme: Preverite posodobitve aparata v možnostih Nastavitve > Sistem > Posodobitev sistema.

Primer: Med klici ni zvoka ali pa vas klicatelj ne sliši.
Predlagane rešitve:
- Test slušalk in zvočnika: Z zvočnikom ali slušalkami USB-C ali slušalkami Bluetooth ugotovite, ali je težava v notranjem mikrofonu.
- Posodobitev programske opreme: Preverite posodobitve aparata v možnostih Nastavitve > Sistem > Posodobitev sistema.

Večpredstavnostne datoteke

Primer: Določenih zvočnih, foto, video datotek itd. ni mogoče odpreti.

Predlagane rešitve:
- Preverjanje formata: Preverite, ali pametni telefon podpira format datoteke.
- Preverjanje shranjevanja: Prepričajte se, da datoteke niso poškodovane, tako da jih prenesete v drugo napravo.

Funkcije senzorja in strojne opreme

Primer: Čitalnik prstnih odtisov ne deluje več.
Predlagane rešitve:
- Čiščenje senzorja: Zagotovite, da je čitalnik prstnih odtisov čist in suh.
- Ponovno umerjanje prstnih odtisov: Izbrišite shranjene prstne odtise in jih znova konfigurirajte v možnostih Nastavitve > Varnost in zasebnost > Odklepanje naprave > Prstni odtis.
- Posodobitev programske opreme: Preverite posodobitve aparata v možnostih Nastavitve > Sistem > Posodobitev sistema.

Primer: Senzor bližine ne deluje več (zaslon ostane prižgan med klici).
Predlagane rešitve:
- Čiščenje območja senzorja: Prepričajte se, da je senzor na vrhu zaslona čist, tako da ga očistite z mehko, suho krpo.
- Posodobitev programske opreme: Preverite posodobitve aparata v možnostih Nastavitve > Sistem > Posodobitev sistema.

Primer: NFC ne deluje več.
Predlagane rešitve:
- Ponovni zagon funkcije NFC: Pojdite v Nastavitve > Povezane naprave > Nastavitve povezave > NFC in deaktivirajte in nato znova aktivirajte funkcijo.
- Testirajte z drugo napravo: Poskusite povezati drugo napravo NFC, da preverite, ali je težava v pametnem telefonu ali drugi napravi.
- Posodobitev programske opreme: Preverite posodobitve aparata v možnostih Nastavitve > Sistem > Posodobitev sistema.

Primer: Kamera ne deluje več.
Predlagane rešitve:
- Ponovni zagon aplikacije Kamera: Zaprite in znova zaženite aplikacijo X-CAM.
- Počistite predpomnilnik aplikacije: Dolgo pritisnite ikono aplikacije X-CAM > Informacije o aplikaciji > Prostor za shranjevanje in predpomnilnik > počisti predpomnilnik.
- Posodobitev programske opreme: Preverite posodobitve aparata v možnostih Nastavitve > Sistem > Posodobitev sistema.

VARNOSTNI UKREPI

Splošne varnostne informacije

Neupoštevanje varnostnih napotkov lahko povzroči požar, električni udar, telesne poškodbe, ali poškodbe vaše tablice ali drugega premoženja. Pred uporabo svoje tablice preberite vse spodnje varnostne napotke.

- Vedno izključite svojo tablico, če je njena uporaba prepovedana, če lahko povzroči motnje ali če predstavlja nevarnost.
- Izogibajte se izpostavljenosti magnetnim poljem.
- Izklopite svojo tablico v letalih in na letališčih, če to zahtevajo od vas.
- Izklopite svojo tablico v bližini visoko preciznih elektronskih aparatov. Tablica lahko vpliva na delovanje te vrste aparatov.
- Tablice in njegove dodatne opreme ne dajte v vsebnike, ki proizvajajo močno magnetno polje.
- Magnetnih pomnilniških medijev ne puščajte v bližini svojega tablice. Sevanje, ki ga oddaja tablica, lahko izbriše podatke, shranjene v njej.
- Tablico zavarujte pred neposredno sončno svetlobo. Svoje tablice ne izpostavljajte previsokim temperaturam in je ne uporabljajte v prisotnosti vnetljivih plinov (na primer na bencinski črpalki).
- Med opravljanjem klicev držite svojo tablico vsaj 15 mm od telesa.
- Majhni delci lahko predstavljajo nevarnost zadušitve.
- Vaša tablica lahko oddaja piskajoč zvok.
- Preprečite udarce in poškodbe vaše tablice.
- Nekateri deli vaše tablice so iz stekla. Steklo se lahko zlomi, če vaša tablica pade na trdo površino ali utrpi močen udarec. Če se steklo zlomi, se ne dotikajte steklenih delov tablice in ne poskušajte odstraniti razbitega stekla s tablice. Ne uporabljajte svoje tablice, dokler steklenega dela ne zamenjajo v pooblaščenem servisu.
- Ne poskušajte razstaviti svoje tablice ali njene dodatne opreme. Vzdrževanje ali popravilo tablice lahko izvajajo samo ustrezno usposobljene osebe.
- Električna vtičnica mora biti blizu tablice in lahko dostopna.
- Upoštevajte vse zakone ali predpise v zvezi z uporabo tablice. Pri uporabi svoje tablice upoštevajte zasebnost in pravice drugih.

- Sledite navodilom v tem priročniku za uporabo kabla USB. V nasprotnem primeru se lahko poškodujeta vašo tablico ali osebni računalnik.

- Svojo tablico čistite z mehko in suho krpo. Ne uporabljajte vode, alkohola, mila ali kemikalij, razen če izpolnjujete spodaj navedene pogoje v "informacijah o vodoodpornosti".

- Naredite varnostno kopijo pomembnih podatkov. Popravilo ali drugi dejavniki lahko povzročijo izgubo podatkov.

- Med prenosom datotek ali formatiranjem pomnilnika ne odklopite tablice. To bi lahko povzročilo okvaro programa ali poškodbo datotek.

- Tablico in polnilnik hranite izven dosega otrok. Ne pustite, da otroci uporabljajo tablico ali polnilnik brez nadzora.

- Naprava ni predvidena za uporabo s strani oseb (kamor so vključeni otroci) z zmanjšanimi fizičnimi, čutilnimi ali duševnimi sposobnostmi, ali oseb, ki nimajo izkušenj z napravo, oziroma je ne poznajo, razen če oseba, ki odgovarja za njihovo varnost, poskrbi za nadzor ali za predhodno usposabljanje o uporabi naprave.

- Majhne dodatke za tablico hranite izven dosega otrok, da se izognete nevarnosti zadušitve.

- Ne dovolite otrokom in živalim, da bi grizli ali lizali aparat.

- Ne spreminjajte in prenavljajte svoje tablice.

- Tablice ne izpostavljajte ognju, eksploziji ali drugim virom nevarnosti.

- Izklopite svojo tablico v bližini eksplozivnih materialov ali tekočin.

- Tablico lahko povežete samo z vmesnikom USB različice 2.0.

- Idealne temperature delovanja so med 0 °C in 40 °C. Idealne temperature shranjevanja so med 20 °C in 50 °C.

- Nehajte uporabljati napravo, če se pregreje ali če je kateri koli del razpokan ali zlomljen.

- Naprave ne pritiskajte na oči, ušesa ali kateri koli del telesa in ga ne dajte v usta.

- Ne uporabljajte bliskavice v bližini oči ljudi ali živali.

- Uporabljajte samo originalne dodatke za tablico in ne uporabljajte baterije z drugo tablico.

Informacije v zvezi z vodotesnostjo

- Pravkar ste kupili tablico, ki je v skladu s stopnjo zaščite IP68. Da bi zagotovili optimalno uporabo in neprepustnost, preverite, ali so dobro zaprti vsi pokrovčki in zaščite odprtin in ovitka.

- Ne odpirajte pokrovčkov in predala SIM kartice na napravi, če se le-ta nahaja v vodi ali v zelo vlažnem okolju.

- Ko odprete, ali zaprete pokrovčke, preverite, da niso poškodovani. Da preprečite poškodbo aparata, se prepričajte, da na tesnilu ni nobene nečistoče, kot sta pesek ali prah.

- V primeru padca ali udarca se lahko zrahljajo pokrovčki, ki prekrivajo odprtine.

- Poskrbite za to, da so vsi pokrovčki pravilno poravnani in dobro zaprti.

- Če je bil aparat potopljen v vodo, ali če sta se zmočila mikrofon ali zvočnik, morda med klicem zvok ne bo jasen. Priporočamo, da po tem, ko aparat potopite, počakate nekaj minut, da se vrne prvotna kakovost zvoka. Poskrbite za to, da sta mikrofon in zvočnik čista in suha, tako da ju obrišete s suho krpo.

- Če se aparat zmoči s slano ali klorirano vodo, ga sperite z vodo iz pipe, nato pa posušite z mehko, čisto krpo. Temeljito obrišite pokrovčke in priključke.

- Zaradi vodoodpornosti aparata lahko pride do rahlih vibracij v določenih pogojih. V primeru, da je glasnost nastavljena na visoko raven, so vibracije popolnoma normalne in ne vplivajo na pravilno delovanje aparata.

- Ne odstranjujte vodotesne membrane, ki pokriva mikrofon ali zvočnike, in ne uporabljajte nobenega orodja, ki bi ga lahko poškodovalo (koničasto, ostro itd.).

- Naprave ne izpostavljajte kovinskim delcem: ti se lahko naberejo na zvočniku vaše tablice zaradi magneta, vgrajenega v njegovo komponento. Kovinske delce lahko obrišete z mehko krpo. Druga možnost je, da daste aparat v prozorno plastično vrečko.

- Spremembe temperature lahko povečajo ali zmanjšajo tlak, kar lahko vpliva na kakovost zvoka. Po potrebi odprite pokrovčke, da izpustite zrak.

Medicinski pripomočki

- Izklopite svojo tablico v bolnišnicah in drugih zdravstvenih ustanovah, ki to zahtevajo.

- Vaša tablica vsebuje radijske antene, ki oddajajo elektromagnetna polja. Elektromagnetna polja lahko motijo delovanje srčnih spodbujevalnikov in drugih medicinskih pripomočkov.

- Če imate srčni spodbujevalnik, ohranite razdaljo vsaj 20 cm med srčnim spodbujevalnikom in svojo tablico.

- Aparat držite na nasprotni strani od vsadka.

- Če menite, da vaša tablica moti delovanje srčnega spodbujevalnika ali drugih medicinskih pripomočkov, jo nehajte uporabljati in se posvetujte z zdravnikom glede specifičnih lastnosti svojega medicinskega pripomočka.

- Pri izvajanju ponavljajočih se dejavnosti, kot so vnos besedila ali igrice na vaši tablici, lahko pride občasno do občutka neugodja v dlaneh, rokah, zapestjih, ramenih, vratu ali drugih delih telesa. Če imate občutek neugodja, izključite svojo tablico in se posvetujte z zdravnikom.

Varnost v cestnem prometu

- Upoštevajte vse varnostne standarde in ukrepe v zvezi z uporabo naprave med vožnjo.

- Upoštevajte vse lokalne zakone. Ko ste za volanom in vozite, imejte vedno proste roke. Pri vožnji mora biti varnost na cesti vaša prva skrb.

- Ustavite se ob robu ceste in parkirajte, preden sprejmete, ali opravite klic, če to zahtevajo prometne razmere.

- Radiofrekvenčni signali lahko motijo delovanje nekaterih elektronskih sistemov v vašem vozilu, kot sta avtoradio ali varnostna oprema.

- Če je vaše vozilo opremljeno z zračno blazino, ne ovirajte dostopa do nje tako, da prednjo namestite brezžično ali fiksno napravo. V nasprotnem primeru lahko preprečite odpiranje zračne blazine in povzročite težke telesne poškodbe. Ročna uporaba tablice med vožnjo je prepovedana.

- Če poslušate glasbo, nastavite glasnost na razumno raven, da se boste zavedali vsega, kar se dogaja okoli vas. To je še posebej pomembno, če ste v bližini ceste.

- Uporaba vaše tablice v nekaterih okoliščinah vas lahko moti in povzroča nevarnost. Upoštevajte vsa pravila, ki prepovedujejo, ali omejujejo uporabo tablice ali slušalk (na primer z vzdržanjem pošiljanja sporočil med vožnjo ali uporabo slušalk na kolesu).

- Ročna uporaba tablice med vožnjo je prepovedana.

Napajanje in polnjenje

- Ne mečite svoje tablice v ogenj

- Ne povzročajte kratkega stika

- Izdelka ne izpostavljajte temperaturam nad 60 °C / 140 °F

- Baterijo reciklirajte skladu z veljavnimi standardi.

- Svojo tablico polnite s pomočjo priloženega kabla USB in električnega adapterja. Uporaba nezdružljivega adapterja ali kabla lahko trajno poškoduje vašo tablico.

- Adapter mora biti priključen blizu tablice in lahko dostopen.

- Uporaba poškodovanih kablov ali polnilnikov, ali polnjenje v vlažnem okolju lahko povzroči električni udar.

- Električni adapter je namenjen samo uporabi v zaprtih prostorih.

- Električna vtičnica mora lahko dostopna. Vtičnica ne sme biti blokirana med uporabo.

- Za popoln odklop tablice iz električnega omrežja iztaknite napajalnik iz električne vtičnice.

- Električni adapterji se lahko segrejejo med običajno uporabo in daljši stik lahko povzroči poškodbe.

- Med uporabo vedno zagotovite zadostno zračenje okoli adapterjev.

- Prezračevanja ne smete ovirati tako, da prezračevalne odprtine prekrijete s predmeti (časopisi, prti, zavese itd.) da preprečite pregrevanje in okvare. Okoli tablice X-VIBES pustite vsaj 10 cm prostora.

- Tablico lahko uporabljate v zmernih podnebnih območjih.

- USB vrat ne priključite ali izključite z mokrimi rokami, saj to lahko povzroči nevarnost električnega udara.

- Tablica je opremljena z notranjo baterijo za ponovno polnjenje, zato je ne izpostavljajte čezmerni toploti (sonce, ogenj itd.).

- Izogibajte se uporabi konektorja za izvajanje več dejanj hkrati in pazite, da se sponke baterije ne dotikajo prevodnih predmetov, kot so kovine ali tekočine.

Zaščita sluha

Tablica izpolnjuje trenutno veljavne predpise o omejitvi največje izhodne glasnosti. Dolgotrajno poslušanje zelo glasnega zvoka prek slušalk lahko povzroči izgubo sluha!

- Če imate občutek zvonjenja v ušesih, prenehajte uporabljati izdelek ali zmanjšajte glasnost.

- Glasnosti ne nastavljajte na najvišjo raven. Zdravstveni delavci odsvetujejo dolgotrajno izpostavljenost visokim ravnem hrupa.

- Slušalke uporabljajte pametno, ker lahko pretiran zvočni tlak, ki prihaja iz njih ali iz naglavnih slušalk, povzroči izgubo sluha.

- Da preprečite poškodbe sluha, se izogibajte dolgotrajnemu poslušanju pri visoki glasnosti.

- Uporabljajte samo slušalke, priložene vaši tablici.

Varstvo okolja

- Pri odlaganju embalaže, baterije in rabljenega izdelka upoštevajte lokalne predpise, ki se nanašajo na odstranjevanje odpadkov. Odnesite jih na zbirno mesto, da bodo ustrezno reciklirani. Rabljenih tablic ali baterij ne mečite v navadne smetnjake.

- Rabljene litijeve baterije, ki jih ne želite shraniti, odložite na mestu, predvidenem v ta namen. Ne vrzite jih v smetnjak.

- Rabljenih tablic ali baterij ne mečite v navadne smetnjake.

Baterija predstavlja nevarnost eksplozije, če jo nadomestite z neprimernim modelom. Rabljene baterije zavrzite skladno z navodili.

SI

Čiščenje in vzdrževanje

- Pred kakršnim koli postopkom čiščenja ali vzdrževanja tablico izklopite. Polnilnik mora biti izklopljen iz vtičnice. Da bi preprečili vsako možnost električnega udara ali kratkega stika baterije ali polnilnika, morate prekiniti povezavo med tablico in polnilnikom. Zaprite pokrovčke.

- Tablice in polnilnika ne čistite s kemikalijami (alkohol, benzen), kemičnimi sredstvi ali abrazivnimi čistili, da ne poškodujete delov ali povzročite okvare. Aparat lahko očistite z mehko, antistatično, rahlo vlažno krpo ali z vodo iz pipe, upoštevajoč navodila v PODATKIH O VODOTESNOSTI na strani 46.

- Ne drgnite in ne spreminjajte tablice, ker snovi v barvilu lahko povzročijo alergijsko reakcijo. Če se pojavi takšna reakcija, takoj prenehajte uporabljati tablico in obiščite zdravnika.

- Z vtičnice odstranite prah in pazite, da je vedno suha, da preprečite tveganje požara.

- Če Tablica ali njeni dodatki ne delujejo pravilno, se obrnite na lokalnega ponudnika storitev.

- Ne razstavljajte tablice ali njenih dodatkov sami.

Klici v sili

Če je v primeru izrednih razmer tablica vklopljena in ste v območju pokritosti z omrežjem, jo lahko uporabite za oddajanje klica v sili. Vendar pa številke za klic v sili morda niso dostopne v vseh omrežjih. Za klicanje v sili se nikoli ne zanašajte samo na svojo tablico.

Priporočila za zmanjšanje izpostavljenosti uporabnika sevanjem

- Svojo tablico uporabljajte na območjih, ki jih pokriva vaše omrežje, da zmanjšate količino prejetega sevanja (zlasti na podzemnih parkiriščih ali med potovanjem z vlakom in avtomobilom).

- Tablico uporabljajte pri dobrih pogojih sprejema (tj.: za omrežje je prikazano največje število črtic).

- Uporabljajte komplet za prostoročno telefoniranje.

- Med klicanjem umaknite tablico iz bližine nosečnic in spodnjega abdomna mladostnikov.

- Otroci in mladostniki morajo smiselno uporabljati tablice tako, da se na primer izogibajo nočnim klicem in omejijo pogostost in trajanje klicev.

DODATNE INFORMACIJE

Skladnost

CE

- CROSSCALL potrjuje, da ta aparat izpolnjuje osnovna priporočila in druge ustrezne ukrepe, določene v Direktivi 2014/53/EU. Zadnjo veljavno različico izjave o skladnosti si lahko ogledate na spletišču: https://docs.crosscall.com/public/CERTIFICAT/CORE-T5_CERTIFICATE-OF-CONFORMITY_INTERNATIONAL.pdf.

- Omejitve glede pasu 2,4 GHz: Norveška: ta pododstavek se ne nanaša na geografsko območje v polmeru 20 km od središča mesta Ny-Ålesund. Omejitve glede pasu 5 GHz: V skladu s členom 10, odstavkom 10 Direktive 2014/53/EU, embalaža navaja, da za to radijsko opremo veljajo nekatere omejitve, potem ko je dana na trg v Belgiji (BE), Bolgariji (BG), Češki (CZ), Danski (DK), Nemčiji (DE), Estoniji (EE), Irski (IE), Grčiji (EL), Španiji, (ES), Franciji (FR), Hrvaški (HR), Italiji (IT), Cipru (CY), Latviji (LV), Litvi (LT), Luksemburgu (LU), Madžarski (HU), Malti (MT), Nizozemski (NL), Avstriji (AT), Poljski (PL), Portugalski (PT), Romuniji (RO), Sloveniji (SL), Slovaški (SK), Finski (FI), Švedski (SE), Združenem kraljestvu (UK (NI)), Turčiji (TR), Norveški (NO), Švici (CH), Islandiji (IS) in Lihtenštajnu (LI).

Frekvenčni in močnostni pasovi

- Frekvenčni pas, ki ga uporablja radijska oprema: nekateri pasovi morda niso na voljo v vseh državah ali regijah. Za več informacij se obrnite na lokalnega operaterja.

- Najvišja frekvenca radijskega signala, oddanega v frekvenčnem pasu, v katerem deluje radijska oprema: največja moč za vse pasove je manjša od najvišje mejne vrednosti, določene v ustreznem harmoniziranem standardu. Nazivne omejitve frekvenčnih pasov in moči prenosa (sevane in/ali prevodne), ki se uporabljajo za to radijsko opremo, so naslednje:

Pasovi	Frekvenca	največja moč
GSM850	824 MHz-894 MHz	33±2 dBm
GSM900	880 MHz-960 MHz	33±2 dBm
GSM1800	1710 MHz-1880 MHz	30±2 dBm
GSM1900	1850 MHz-1990 MHz	30±2 dBm
WCDMA B1	1920 MHz-2170 MHz	23±2 dBm
WCDMA B2	1850 MHz-1990 MHz	23±2 dBm
WCDMA B4	1710 MHz-2155 MHz	23±2 dBm
WCDMA B5	824 MHz-894 MHz	23±2 dBm
WCDMA B8	880 MHz-960 MHz	23±2 dBm
LTE B1	1920 MHz-2170 MHz	23±2 dBm
LTE B2	1850 MHz-1990 MHz	23±2 dBm
LTE B3	1710 MHz-1880 MHz	23±2 dBm
LTE B5	824 MHz-894 MHz	23±2 dBm
LTE B7	2500 MHz-2690 MHz	23±2 dBm
LTE B8	880 MHz-960 MHz	23±2 dBm
LTE B20	791 MHz-862 MHz	23±2 dBm
LTE B28	703 MHz-803 MHz	23±2 dBm
LTE B32	1452 MHz-1496 MHz	le DL
LTE B38	2570 MHz-2620 MHz	23±2 dBm
LTE B40	2300 MHz-2400 MHz	23±2 dBm
Wi-Fi 2,4 GHz	2400 MHz-2483,5 MHz	< 20dBm
Wi-Fi 5 GHz	5150 MHz-5725 MHz	< 20dBm
Bluetooth	2400 MHz-2483,5 MHz	< 10dBm
NFC	13,56MHz	< 42 dBuA/m

Informacije o dodatni in programski opremi

Priporočamo, da uporabljate naslednjo dodatno opremo:

DODATEK	MODEL	TEHNIČNI PODATKI
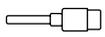	Ref. Crosscall: 1902140199602	USB-A / USB-C 1 m

Različica programja izdelka je L1893.X.XX.XX.XXXX (kjer X=0 do 9, A do Z, vsebuje posodobljene informacije o uporabniških izkušnjah, varnostne popravke itd.). Posodobitve programja objavi izdelovalec, da popravi programske napake ali izboljša funkcije izdelka, ki je že v uporabi. Vse različice programske opreme, ki jih objavlja proizvajalec, so preizkušene in upoštevajo vsa ustrezna pravila.
Parametri radijske frekvence (na primer frekvenčni pas in izhodna moč) niso dostopni uporabniku in jih ne more spreminjati. Najnovejše informacije o dodatni opremi in programju so na voljo v izjavi o skladnosti, ki jo lahko preberete na spletišču: https://docs.crosscall.com/public/CERTIFICAT/CORE-T5_CERTIFICATE-OF-CONFORMITY_INTERNATIONAL.pdf

SL

Stopnja specifične absorpcije (SAR)

Aparat ustreza smernicam o izpostavljenosti radijskim frekvencam, kadar se uporablja v bližini glave ali na razdalji najmanj 5 mm od telesa. V skladu s smernicami ICNIRP (Mednarodna komisija za zaščito pred neionizirajočimi sevanji) je mejna vrednost SAR v povprečju 2 W/kg za glavo in trup ter 4 W/kg za okončine na 10 g celičnega tkiva, ki absorbira večino frekvenc.

Največje vrednosti za ta model :
- SAR osnove: 1,58 (W/kg) ==> dovoljena mejna vrednost: 2 (W/kg)
- SAR dodatkov: 2,90 (W/kg) ==> dovoljena mejna vrednost: 4 (W/kg)

Avtorske pravice

Naprava je predvidena samo za zasebno uporabo. Kopiranje CD-jev ali prenos glasbe, videoposnetkov ali fotografij za nadaljnjo prodajo ali za druge komercialne namene lahko pomeni kršitev zakona o avtorskih pravicah. Morda bo potrebno dovoljenje za kopiranje ali shranjevanje delnega ali celotnega dokumenta, knjige in/ali predstavitve, za katere velja zakon o avtorskih pravicah. Dobro se seznanite z vsemi zakoni glede shranjevanja in uporabe takih vsebin v svoji državi in zakonodaji.

PRILOGA

Pomembne informacije

Da bi vam omogočil optimalno izkušnjo, se tablico redno povezuje s strežnikom za internet in sporočila. To povzroči samodejno in neizogibno izmenjavo podatkov, za katero se lahko

obračunavajo dodatni stroški k obstoječemu paketu, ali se odbijejo od vaše predplačniške naročnine.

Da bi se izognili težavam z zaračunavanjem storitev, ki uporabljajo internet, vam toplo priporočamo, da se odločite za primerno ponudbo, ki vključuje neomejen dostop do interneta in e-pošte. Prav tako se izogibajte spremembam privzetih nastavitev. Če želite, se lahko povežete z omrežjem Wi-Fi, da izboljšate prepustnost in učinkovitost. Uporabo omrežja Wi-Fi priporočamo zlasti pri pretakanju ali nalaganju iger, videoposnetkov ali filmov.

Brisanje podatkov (tovarniške nastavitve)

Za ponastavitev privzetih nastavitev v meniju telefona kliknite na **Nastavitve > Sistem > Možnosti ponastavitve > Izbriši vse podatke (obnovi tovarniške nastavitve).**

Preden izvedete ponastavitev na tovarniške podatke, naredite varnostno kopijo svojihpomembnih podatkov, shranjenih v aparatu.

S tem dejanjem bodo izbrisani vsi podatki iz notranjega pomnilnika telefona.

V tem meniju lahko tudi ponastavite samo svoje prednostne nastavitve ali Wi-Fi, mobilne podatke in Bluetooth®

SI

Funkcije dostopnosti

Funkcije dostopnosti na pametnih telefonih so zasnovane za pomoč uporabnikom s posebnimi potrebami, kot so motnje vida, sluha ali gibanja. Te funkcije omogočajo lažjo in učinkovitejšo uporabo naprave.

Napravo lahko nastavite za boljšo dostopnost. Odprite Nastavitve, nato tapnite Dostopnost in izberite funkcije, ki jih želite omogočiti.

NAMEŠČENE APLIKACIJE

1. Zvočna obvestila

Prejmite opozorilo, ko so v vašem domu zaznani pomembni zvoki, kot so alarm za dim ali zvonec na vratih.

Več informacij je na voljo na strani za podporo Android.

2. Takojšnja transkripcija

Na zaslonu prikaže besedilo izgovorjenega govora in tako olajša sodelovanje v pogovorih.

Ko je funkcija omogočena, jo lahko zaženete prek plavajočega gumba za dostopnost ali drugih prilagodljivih možnosti:

- Hitre nastavitve
- Gumbi za glasnost
- Povlecite z dvema prstoma navzgor po zaslonu

Več informacij je na voljo na strani za podporo Android.

3. **Glasovni dostop** (Voice Access)

Omogoča prostoročno upravljanje naprave. Uporabljajte glasovne ukaze za odpiranje aplikacij, pritiskanje gumbov, pomikanje po zaslonu ali vnos besedila.

BRALNIK ZASLONA

1. **TalkBack**

TalkBack je funkcija dostopnosti, ki pomaga slepim in slabovidnim uporabnikom pri interakciji z napravo z zvočnimi povratnimi informacijami in dotiki.

Več informacij je na voljo na strani za podporo Android.

ZASLON

1. **Izberi za govor**

Omogoča, da izberete elemente na zaslonu, ki bodo prebrani ali opisani na glas.

Za uporabo:

- Tapnite element (npr. besedilo ali sliko)
- Povlecite prst po zaslonu za več elementov
- Tapnite Predvajaj, da slišite opis vsega

Več informacij je na voljo na strani za podporo Android.

2. **Velikost zaslona in besedila**

Omogoča spremembo velikosti pisave, prikaza, krepitve besedila ali kontrasta.

Več informacij je na voljo na strani za podporo Android.

3. **BARVE IN GIBANJE**

a. **Popravljanje barv**

Pomaga razlikovati barve natančneje ali jih odstrani za boljšo osredotočenost.

b. **Inverzija barv**

Barve se obrnijo na celotni napravi, tudi pri večpredstavnostnih vsebinah (npr. črno besedilo na belem ozadju postane belo na črnem ozadju). Lahko vpliva na berljivost ali kakovost prikaza.

Več informacij je na voljo na strani za podporo Android.

Temni način

Temni način se uporablja za Androidov uporabniški vmesnik in podprte aplikacije. Barve večpredstavnostnih vsebin, kot so videoposnetki, se ne spremenijo.

Več informacij je na voljo na strani za podporo Android.

c. **Odstrani animacije**

Zmanjša gibanje na zaslonu za lažjo koncentracijo.

d. **Povečaj kazalec**

Poveča velikost kazalca za boljšo vidljivost.

4. **Zelo nizka svetlost**

Za večje udobje pri branju lahko zmanjšate svetlost pod minimalno nastavljeno raven.

5. **Povečava**

Omogoča povečavo elementov, prikazanih na zaslonu.

Več informacij je na voljo na strani za podporo Android.

NADZOR INTERAKCIJE

1. **Dostop s stikalom** (Switch Access)

Omogoča uporabo enega ali več stikal namesto zaslona na dotik za interakcijo z napravo.

Več informacij je na voljo na strani za podporo Android.

2. **Nadzor časa pritiska**

Omogoča nastavitev trajanja dolgega pritiska, prikaza interaktivnih sporočil in samodejnega klika.

3. **SISTEMSKE NASTAVITVE**
   a. **Način krmarjenja**

Omogoča vklop krmarjenja z gestami ali z uporabo treh gumbov.

Več informacij je na voljo na strani za podporo Android.

PODNAPISI

1. **Takojšnji podnapisi**

Samodejno doda podnapise za zvočne vsebine na vašem telefonu z enostavno gesto. Deluje z videi, podcasti, klici in glasovnimi sporočili.

Več informacij je na voljo na strani za podporo Android.

2. **Nastavitve podnapisov**

Omogoča prilagoditev velikosti in sloga podnapisov za boljšo berljivost.

ZVOK

1. **Zvočni opisi**

Omogoča poslušanje opisov dogajanja na zaslonu pri podprtih videoposnetkih.

2. **Obvestila z bliskavico**

Ob zaslišanju obvestila ali alarma utripne zaslon ali bliskavica.

POMEMBNO: Če ste občutljivi na svetlobo, uporabljajte to funkcijo previdno.

3. **Slušni aparati**

Podpira uporabo slušnih aparatov z vašo napravo.

4. **Nastavitve zvoka**

Omogoča preklop na mono zvok in prilagajanje ravnotežja levo/desno.

5. **Izpis pretvorbe besedila v govor**

Pretvori vneseno besedilo v govor. Lahko izberete jezik, hitrost in ton.

BESEDILO V REALNEM ČASU (glede na operaterja)

Ta funkcija omogoča izmenjavo besedilnih sporočil v realnem času med klicem. Koristna je za gluhe, naglušne, osebe z govornimi motnjami ali za tiste, ki potrebujejo transkripcijo poleg glasu.

Klici z besedilom v realnem času se shranijo kot prepisi.

Več informacij je na voljo na strani za podporo Android.

Garancijski pogoji

Za tablico in njeno dodatno opremo v škatli velja garancija v primeru napak ali nepravilnega delovanja, ki bi se lahko pojavilo zaradi njihove zasnove ali izdelave ali zaradi okvare opreme pri normalnih pogojih uporabe, in sicer za garancijsko obdobje (na voljo v naših splošnih pogojih za poprodajne storitve na **www.crosscall.com > Pomoč > Garancija**), ki velja od dneva nakupa tablice, kot je prikazano na vašem originalnem računu. Komercialna garancija samodejno preneha po izteku tega obdobja. Obdobje razpoložljivosti nadomestnih delov, ki so bistveni za uporabo novih izdelkov, je deset (10) let od datuma konca trženja izdelka.

Podrobne pogoje garancije si oglejte na www.crosscall.com > Pomoč > Garancija.

Preden se obrnete na našo Službo za poprodajne storitve, priporočamo, da sledite spodnjim navodilom:

- Popolnoma napolnite baterijo;
- Nadgradite programsko opremo ali obnovite tovarniške nastavitve za formatiranje tablice.
- Previdno preberite razdelek ODPRAVLJANJE TEŽAV v tem priročniku (stran 40-43), da vidite, ali obstajajo predlagane rešitve za rešitev težave, ki jih imate.

POZOR: Trajno boste izgubili VSE uporabniške podatke tablice (stike, fotografije, sporočila, datoteke in prenesene aplikacije). Močno vam priporočamo, da pred formatiranjem naredite popolno varnostno kopijo podatkov svoje tablice.

—> Za ponastavitev privzetih nastavitev: v meniju svoje tablice kliknite na **Nastavitve > Sistem > Napredne nastavitve > Ponastavi možnosti> Izbriši vse podatke (obnovi tovarniške nastavitve).**)

V primeru okvare vaše tablice, ki preprečuje njegovo običajno uporabo, morate aparat odnesti v našo poprodajno službo. Če so blagovne znamke ali serijske številke (IMEI) odstranjene ali spremenjene, ali če vaš nakupni račun manjka ali ni čitljiv, vaša tablica ne bo popravljena ali zamenjana.
Če je potrjena napaka neskladnosti, vam bodo zamenjali ali popravili tablico ali del vašega izdelka. Ta garancija krije stroške delov in dela.

Priporočamo vam, da pred pošiljanjem svoje tablice naši Službi za poprodajne storitve:

- zabeležite in shranite svoj IMEI na varno mesto (*);
- odstranite kartico SD in kartico SIM;
- shranite vse svoje osebne podatke. Naš servisni center bo morda moral vašo tablico formatirati.

SL

(*) Vaša koda IMEI je serijska številka, ki identificira vaš aparat in spremlja poprodajne storitve. Kodo IMEI lahko najdete na več načinov:

- Vtipkajte *#06# na tipkovnici svoje tablice;
- Preverite embalažo svoje tablice;
- Na hrbtni strani vaše tablice in glede na model je lahko IMEI naveden na etiketi ali vgraviran v predalu za kartico SIM v vaši tablici.

Dokumenti in informacije, ki jih morate priložiti pri pošiljanju svoje tablice naši poprodajni službi:

- Kopija računa, ki prikazuje datum nakupa, tip izdelka in ime trgovca;
- Številka IMEI vaše tablice;
- Opis okvare tablice.

Vabimo vas, da preberete splošne pogoje storitev, ki so na voljo na spletišču družbe Crosscall na naslednjem naslovu: **www.crosscall.com**

CORE-T5, zasnovan v Franciji in sestavljen na Kitajskem
Oblikoval, izdelal in uvozil:
CROSSCALL – 245 Rue PAUL LANGEVIN 13290 AIX-EN-PROVENCE – Francija.

SADRŽAJ

OPĆA PREZENTACIJA TABLETA

Opis uređaja 424
X-LINK™* 425
X-BLOCKER 425

POČETAK KORIŠĆENJA VAŠEG CORE-T5

Umetanje nano SIM/micro SD kartice 426
Uključivanje i isključivanje tableta 427
Savjeti i mjere opreza pri punjenju baterije 427

DODIRNI ZASLON, NAVIGACISJKI SUSTAV I GUMBI CORE-T5

Korištenje dodirnog zaslona 429
Navigacija sustavom 431
Gumbi tableta 432

UPORABA VAŠEG TABLETA

Telefonski pozivi 434
Kontakti 435
Poruke 436
Fotoaparat 436
Galerija 437
Prijenos podataka na vaš novi CROSSCALL tablet 438
Prijenos podataka između vašeg CROSSCALL tableta i vašeg računala 441
Upravljanje SIM karticama 442
Mobilne podatke 443
Preglednik 443
E-mail 443
Ušteda baterije 443
Vraćanje tableta na zadane postavke 444
Nadograđivanje sustava 444

PRILAGOĐAVANJE TABLETA

Početni zaslon 445
Zvuk 446
Obavijesti 446
Datum i vrijeme 446
Jezici 446

SAVJETI I PREČACI

Način rada Podijeljenog zaslona 447
Snimka zaslona 447
Automatsko rotiranje zaslona 447
Buđenje zaslona 447
Projekcija na sekundarnom zaslonu 448

HR

Način rada s rukavicama 448
Način zaključavanja zaslona na dodir 448
NFC 449
Dijeljenje baterije 449
Animacija učitavanja 449
Postavljanje sigurnosne uzice (leash) 449
Kalkulator 450

CROSSCALL APLIKACIJE

X-SENSORS 450
X-SAFE 451
X-TALK 454
X-STORY 455
X-CAMP: Aplikacija zajednice CROSSCALL 456

POPRAVAK

Uređaj 457
Pozivi 458
Baterija 458
Multimedija 459
Skladištenje 459
Razno 460

MJERE SIGURNOSTI

Informacije o općoj sigurnosti 461
Informacije o nepropusnosti 463
Medicinski uređaji 463
Sigurnost u prometu 464
Napajanje i punjenje 464
Zaštita sluha 465
zaštita okoliša 466
Čišćenje i održavanje 466
Hitni pozivi 466
Preporuke za smanjenje izlaganja korisnika zračenju 467

DODATNE INFORMACIJE

Sukladnost 467
Frekvencijski pojas i napajanje 468
Informacije o priboru i softverima 469
Specifični stupanj apsorpcije (SAR) 469
Autorska prava 470

PRILOG

Važne informacije 470
Jamstveni uvjeti 470

HR

Hvala vam što ste odabrali CROSSCALL i kupili ovaj tablet.

Korisnički priručnik pomoći će vam da se upoznate s novim uređajem

PREDNOSTI UREĐAJA CORE-T5

Trajan

CORE-T5 ima jamstvo od 5 godina, što je izniman jamstveni rok u svijetu telefonije. Osim toga, CORE-T5 je dizajniran s CROSSCALL vrijednostima u pogledu izdržljivosti i stoga ima vojni standard MIL-STD-810H kao i iznimnu autonomiju te na taj način jamči profesionalcima da je savršeno prikladan za njihov svakodnevni život i njihovu upotrebu.

Učinkovit

CORE-T5 ima osmojezgreni procesor Qualcomm Snapdragon 665 Octocore i 3 GB RAM-a, dovoljno da vam omogući brzu navigaciju na vašem tabletu i variranje najintenzivnijih i mirnijih načina korištenja. Isporučen pod Android 11, CORE-T5 ima certifikat za Android Enterprise Recommended, što vam osigurava nadogradnju na sljedeći Android OS kao i redovita ažuriranja sigurnosnih zakrpa tijekom najmanje sljedeće 3 godine.

Tehnička komunikacija

CORE-T5 je posebno dizajniran za PMR (Professional Mobile Radio). Stoga podržava sve kritične protokole integrirane u Qualcomm modem (podrška za funkcije Release 12 3GPP) omogućujući korisnicima komunikaciju čak i u slučaju zasićenja mreže zahvaljujući prednostima resursa i mehanizmima za određivanje prioriteta protoka. Opremljen s 2 programibilne tipke i snažnim zvučnikom od 100 dB, jamči korištenje na terenu: u bučnom okruženju i/ili s debelim rukavicama.

OPĆA PREZENTACIJA TABLETA

Opis uređaja

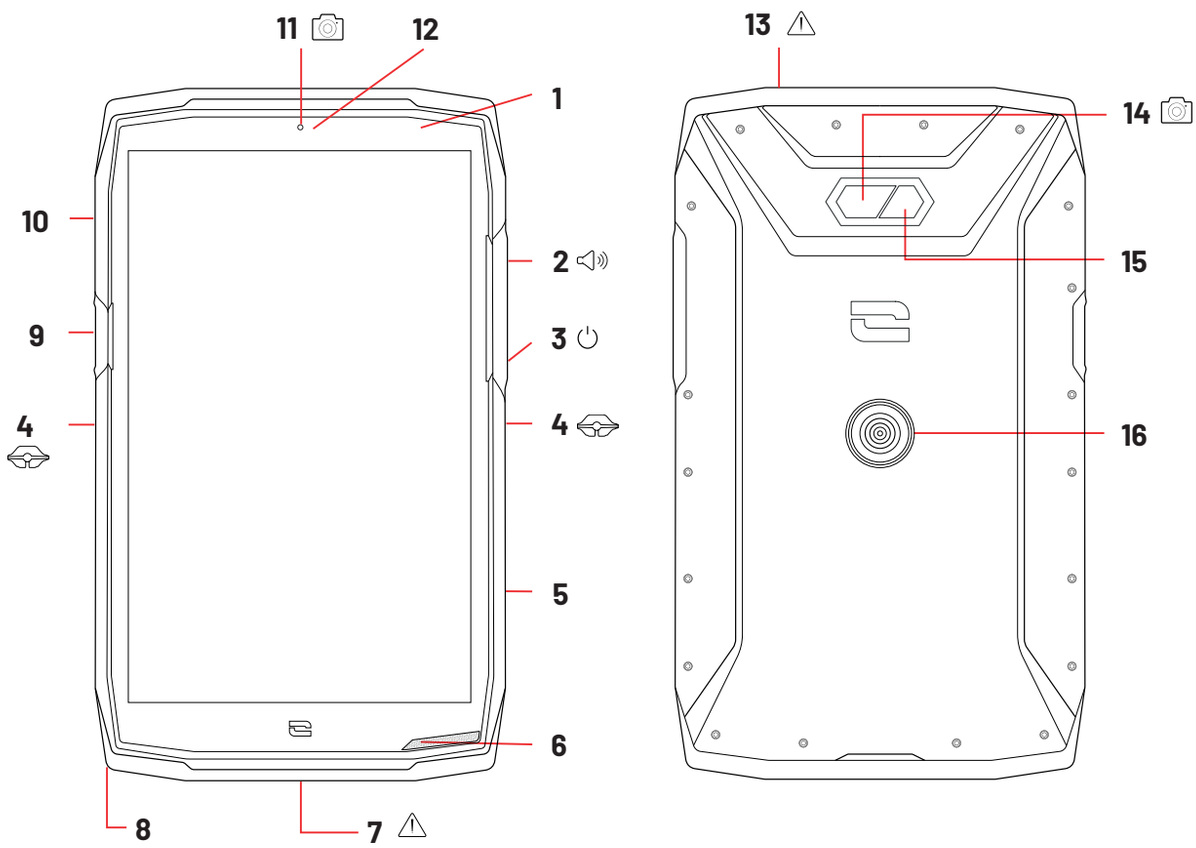

1. Senzor osvjetljenosti
2. Tipka za glasnoću +/-
3. Tipka za uključivanje/isključivanje
4. Urezi X-BLOCKER
5. Programabilni gumb br. 2
6. Zvučnik
7. USB priključak-Tip C (brtveni poklopac – uvijek dobro zatvoriti!)
8. Otvor za provlačenje sigurnosnog remena
9. Programabilni gumb br. 1
10. Ladica za nano SIM karticu ili micro-SD karticu
11. Prednja kamera od 5MP
12. LED obavijesti
13. Utičnica za slušalice (nepropusna kapica – uvijek dobro zatvoriti!)
14. Stražnja kamera od 13MP
15. Bljeskalica
16. X-LINK™* (pričvršćivanje / punjenje baterije / prijenos podataka)

*Technologie Magconn

HR

X-LINK™*
Inteligentni magnetski sustav pričvršćivanja

Ovaj magnetski konektor, koji se nalazi na stražnjoj strani vašeg tableta, omogućuje njegovo učvršćivanje i povezivanje s ekskluzivnom dodatnom opremom X-LINK™*.
Ovisno o korištenoj dodatnoj opremi, X-LINK™* također može služiti za punjenje vašeg tableta i/ili prenos podataka.

X-BLOCKER
OJAČANI SISTEM MEHANIČKOG UČVRŠĆIVANJA

U situacijama koje zahtijevaju maksimalnu pričvršćenost, ovaj ekskluzivni dodatni pribor isporučen uz vaš tablet osigurava priključivanje vašeg tableta na kompatibilni dodatni pribor (snaga kidanja 20 kg). Jednostavno se pričvršćuje na bočne zareze vašeg tableta. Njegov silikonski premaz smanjuje vibracije uzrokovane šokovima.

Prije nego započnete bilo koju aktivnost, provjerite je li vaš X-BLOCKER savršeno uklopljen u dva usjeka na tabletu.

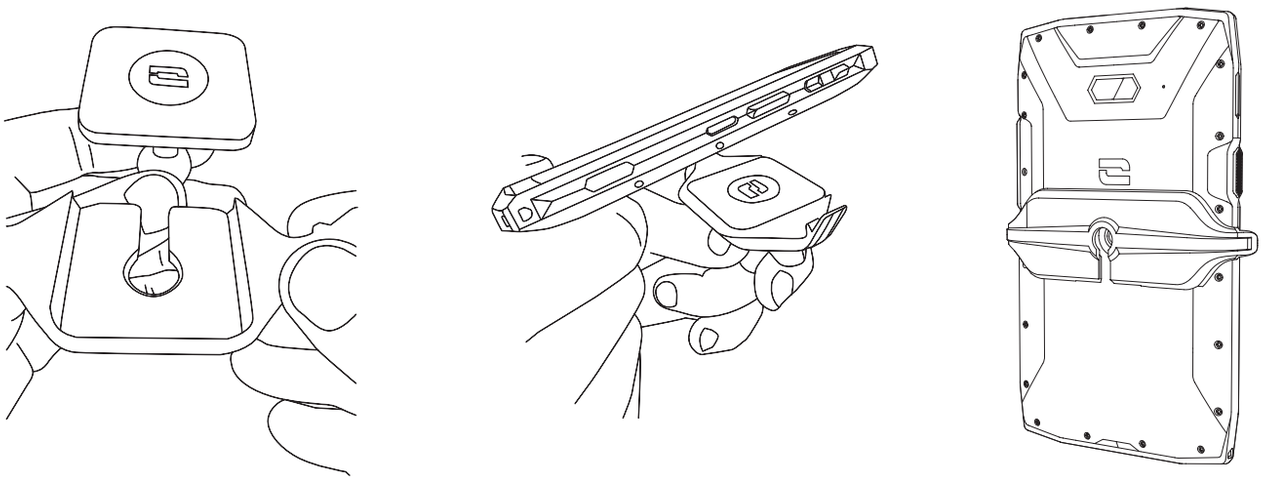

Otkrijte cijelu liniju X-LINK kompatibilnog pribora X-LINK™* i X-BLOCKER na www.crosscall.com

*Technologie Magconn

POČETAK KORIŠĆENJA VAŠEG CORE-T5

Umetanje nano SIM/micro SD kartice

1. Provjerite je li uređaj isključen. U suprotnom isključite ga pritiskom na gumb Uklj./Isklj.
2. Izvadite ladicu za nano SIM / mikro SD karticu pomoću priloženog alata za izbacivanje, umetanjem u predviđenu rupu, kao što je prikazano u nastavku.

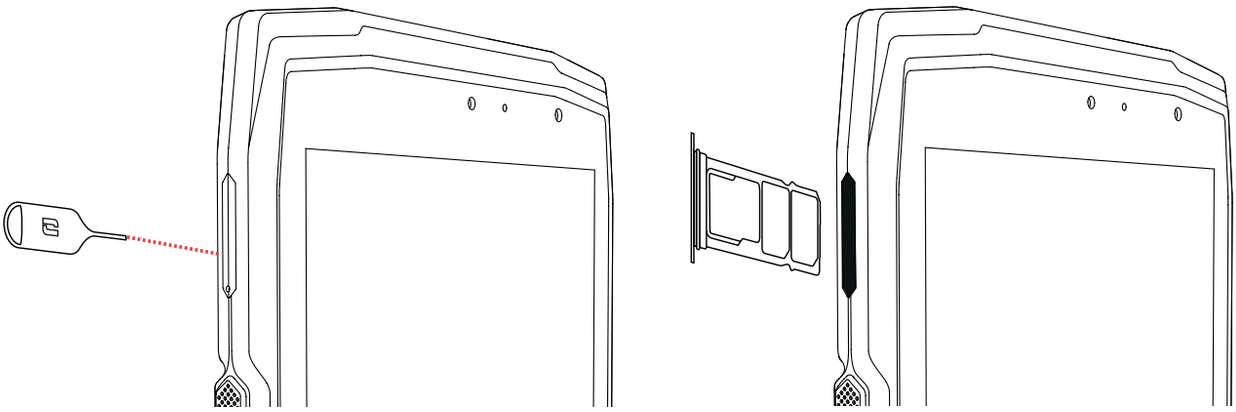

3. Potpuno izvucite ladicu.
4. Imate mogućnost ugradnje 2 SIM kartice i jedne micro SD kartice u svoj pametni tablet.

a. Kako biste osigurali optimalnu kompatibilnost s uslugama operatera, preporučujemo da umetnete svoju nano SIM karticu, metalnom stranom prema dolje, u desni odjeljak (SIM 1).

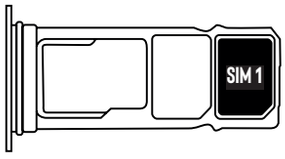

b. Po želji umetnite drugu nano SIM karticu, metalnom stranom prema dolje, u srednji odjeljak (SIM 2) i/ili micro SD karticu u lijevi odjeljak.

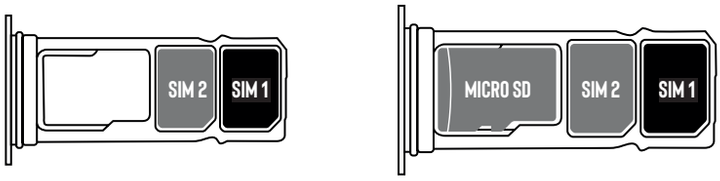

5. Vratite ladicu u telefon.

a. Provjerite jesu li kartice pravilno poravnate.
b. Provjerite je li ladica pravilno poravnata s utorom tableta kada je umetnete.
c. Umetnite ladicu i pritisnite je kao što je dolje prikazano.

Upozorenje: Kako bi se osiguralo da je tablet vodonepropusan, provjerite je li ladica potpuno umetnuta i sigurno zaključana.

HR

Uključivanje i isključivanje tableta

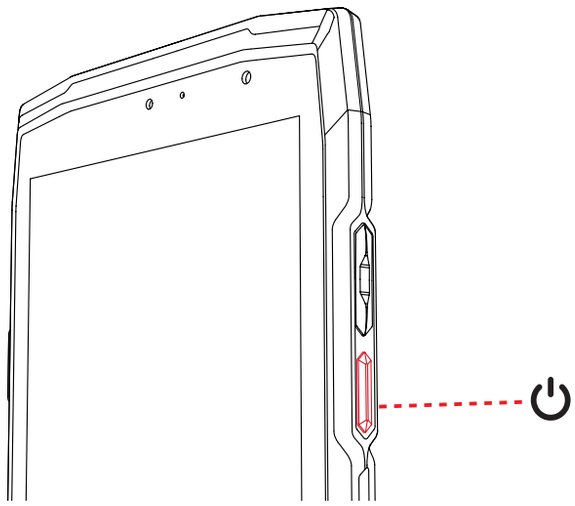

Pritisnite tipku za **Uključ./isključ** tableta i pričekajte nekoliko sekundi dok se zaslon ne uključi.

Kada prvi put uključite tablet ili nakon resetiranja podataka, slijedite upute na zaslonu da biste podesili uređaj.

Nakon što je tablet uključen, ovaj gumb se također može koristiti za:
- Zaključajte / otključajte zaslon osjetljiv na dodir jednostavnim kratkim pritiskom
- Pristupite hitnim pozivima, isključite ili ponovo pokrenite tablet dugim pritiskom.

HR

Savjeti i mjere opreza pri punjenju baterije

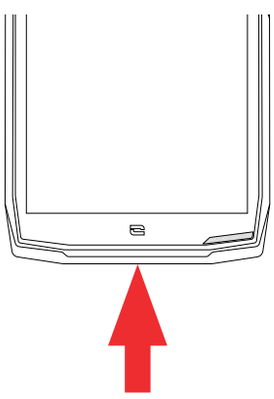

1. Otvorite poklopac za sprječavanje ulaska prašine i spojite kabel i adapter za napajanje isporučene u pakiranju putem USB-A priključka. Zatim drugi kraj kabela priključite u USB-C priključak na tabletu.
2. Uključite ispravljač u električnu utičnicu.
3. Kada je baterija potpuno napunjena, iskopčajte tablet iz punjača. Najprije odspojite punjač iz uređaja, a zatim ga odspojite iz zidne utičnice.

Nikada nemojte puniti tablet pomoću magnetske veze X-LINK™* i USB veze istovremeno, jer to može skratiti vijek trajanja opreme vašeg telefona.

Baterija je ugrađena u tablet i ne može se ukloniti. Nemojte sami vaditi bateriju.

- Kako ne biste prerano koristili bateriju vašeg uređaja, preporučuje se pridržavati se ispravnih pravila upotrebe za svaki ciklus punjenja. Zbog toga je bolje napuniti bateriju čim dosegne 20% i izbjegavati da je punite više od 80%, nego da obavljate kompletne cikluse punjenja (od 0 do 100%).

*Technologie Magconn

- Koristite samo odobreni punjač i kabel koji su kompatibilni s vašim tabletom. Uporaba neodobrenih punjača ili kabela može uzrokovati eksploziju baterije ili oštećenje tableta.

- Izbjegavajte uporabu tableta tijekom njegova punjenja. Nemojte prekrivati tablet ili adapter za napajanje.

- Neispravno priključivanje punjača moglo bi ozbiljno oštetiti vaš tablet. Jamstvo ne pokriva štetu uzrokovanu pogrešnom uporabom.

- Izvadite punjač iz električne utičnice kada se tablet ne puni.

- Tablet se možda neće odmah uključiti ako punite ispražnjenu bateriju. Nakon nekog vremena punjenja, tablet će se normalno upaliti.

- Ako je snaga izmjenične struje (AC) slabija, vrijeme punjenja može biti duže.

- Ako upotrebljavate nekonvencionalne punjače kao što su računala, vrijeme punjenja može biti dulje.

- Vrijeme punjenja može varirati ovisno o temperaturi okoline i preostalog kapaciteta baterije.

- Tablet se može sigurno puniti na temperaturama između 0°C i 40°C. Svako punjenje na temperaturama ispod 0°C ili iznad 40°C može nepovoljno utjecati na performanse baterije i smanjiti njezino trajanje. Dugotrajno punjenje pri ekstremnim temperaturama oštetit će bateriju.

- Tijekom punjenja tablet i punjač mogu se zagrijati. To je sasvim normalno i ne bi trebalo utjecati na vijek trajanja ili performanse tableta. Ako se baterija zagrijava više nego inače, prestanite s punjenjem. Postavite tablet na hladno mjesto i pustite ga da se ohladi. Izbjegavajte dulji kontakt s površinom tableta ako se on zagrijava.

Značajke uređaja razlikuju se ovisno o vašoj lokaciji, jeziku, mobilnom operateru i modelu. Ovaj uređaj je kompatibilan s OTG funkcijom. Upotrebljavajte standardni OTG podatkovni kabel.

DODIRNI ZASLON, NAVIGACISJKI SUSTAV I GUMBI CORE-T5

Ovladajte radom tableta i njegovim aplikacijama u nekoliko jednostavnih pokreta.

Korištenje dodirnog zaslona

Dodirivanje

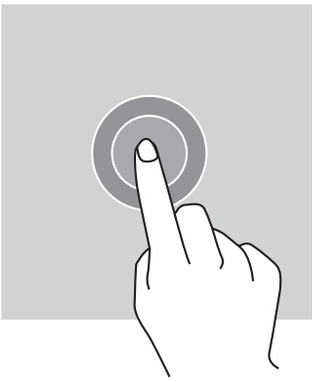

Za otvaranje pojedinih aplikacija, za odabir određenih stavaka izbornika, za pritiskanje tipke na zaslonu osjetljivom na dodir ili za unošenje znaka pomoću tipkovnice zaslona, dodirnite stavku prstom.

Dug pritisak

Stavite prst na stavku ili na zaslon i držite ga tijekom 2 sekunde za pristup dostupnim opcijama.

Prelazak prstom

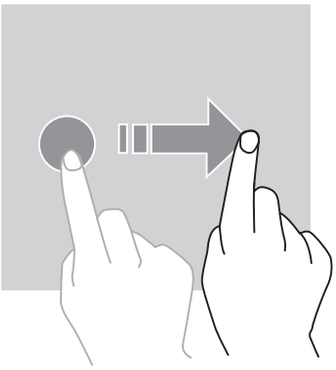

Prijeđite prstom ulijevo ili udesno na početnom zaslonu ili zaslonu aplikacija da biste vidjeli ostale okvire.

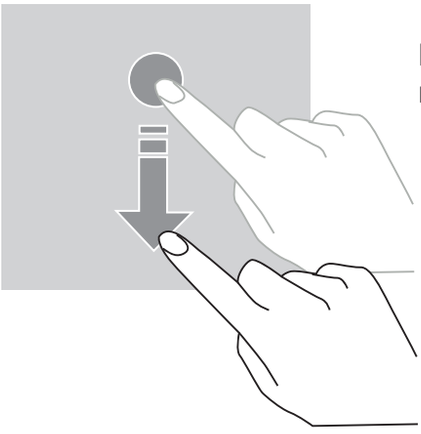

Povucite prema gore ili prema dolje da biste se pomicali na mrežnoj stranici ili popisu stavki.

HR

Premještanje

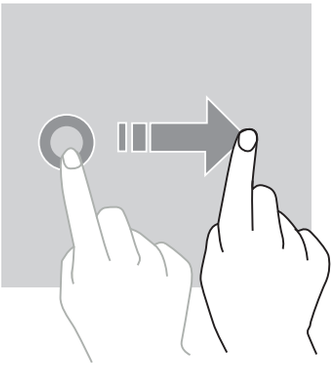

Da biste pomaknuli element, postavite prst na njega, držite ga i povucite na željeno mjesto.

Radnje s pomoću dva prsta

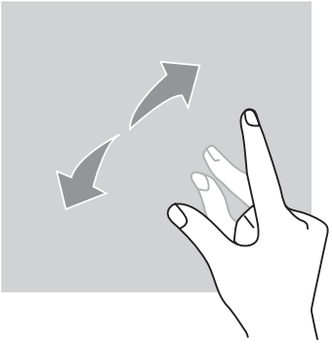

Prvo spojite dva prsta, a zatim ih razdvojite da biste povećali dio web stranice, karte ili slike.

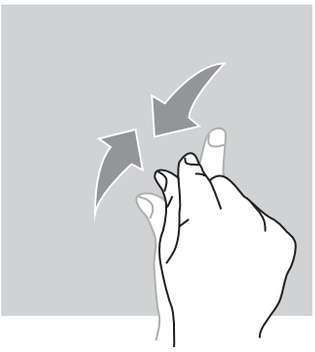

Približite ih da biste je smanjili.

HR

Navigacija sustavom

Vaš tablet nudi vam dva načina navigacije sustavom:

- Navigacija s tri gumba
- Navigacija pokretima

U nastavku ćete detaljno pronaći navigaciju s tri gumba koja je zadana navigacija tableta. Za konfiguriranje navigacije pokretima idite na **Postavke** > **Navigacija sustavom**.

Početna / Glasovni asistent

Na bilo kojoj stranici vašeg tableta pritisnite krug u sredini ekrana za povratak na početni zaslon

Dugim pritiskom na ovu tipku aktivirat će se Google glasovni asistent.

Povratak

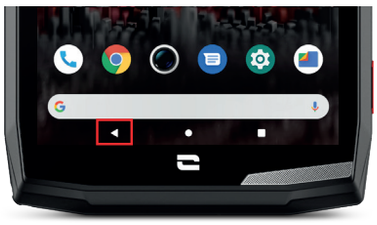

Na bilo kojoj stranici na vašeg tableta, pritisnite trokut u sredini ekrana za povratak na prethodnu stranicu.

Otvorene aplikacije

Na bilo kojoj stranici na svom tabletu dodirnite kvadrat u donjem desnom kutu zaslona i idite do mjesta na kojem su spremljene sve otvorene aplikacije.

Izbornik aplikacija tableta

Sve aplikacije instalirane na vašem tabletu dostupne su u izborniku vašeg uređaja. Da biste mu pristupili s početnog zaslona:

1. Prijeđite prstom po zaslonu odozdo prema gore.
2. Pomičite se kroz dostupne aplikacije klizanjem prsta od dna prema vrhu zaslona i kliknite na aplikaciju kojoj želite pristupiti.
3. Prijeđite prstom prema dolje ili dodirnite gumb Početni zaslon (okrugli gumb u donjem središnjem dijelu zaslona) da biste zatvorili izbornik.

HR

Centar za obavijesti

S bilo kojeg zaslona na tabletu možete pristupiti primljenim obavijestima.

1. Da biste otvorili prozor s obavijestima, prijeđite prstom od vrha zaslona prema dolje. Pojavljuje se popis vaših obavijesti.
2. Pomičite se kroz ovaj popis da biste vidjeli sve svoje obavijesti i kliknite primljene obavijesti da biste ih detaljno pregledali. Nakon čitanja, obavijest će automatski nestati.
3. Također možete izbrisati obavijesti bez pregledavanja. Da biste to učinili, prijeđite prstom po obavijesti udesno. Za brisanje svih obavijesti odjednom kliknite **Izbriši sve**.
4. Prijeđite prstom prema gore ili dodirnite gumb Početni zaslon (okrugli gumb u donjem središnjem dijelu zaslona) da biste zatvorili centar za obavijesti.

Prozor za brze postavke

S bilo kojeg zaslona na vašem tqbletu možete pristupiti prozoru Brze postavke koji vam omogućuje jednostavan pregled i promjenu glavnih postavki tableta.

1. Da biste otvorili prozor za brze postavke, prijeđite prstom od vrha zaslona prema dolje. S bilo kojeg zaslona na vašem tabletu možete pristupiti prozoru Brze postavke koji vam omogućuje jednostavan pregled i promjenu glavnih postavki tableta.
2. Ponovno pređite prstom od vrha zaslona prema dolje da biste povećali bijeli okvir i vidjeli sve dostupne postavke u ovom prozoru za brzu konfiguraciju.
3. Dodirnite postavku da biste je omogućili/onemogućili. Parametri koji su zasivljeni su onemogućeni. Ako želite prikazati više opcija za postavku, dugo pritisnite na nju.
4. Prijeđite prstom prema gore ili dodirnite gumb Početni zaslon (okrugli gumb u donjem središnjem dijelu zaslona) da biste zatvorili centar za brze postavke.

Imate mogućnost dodati, izbrisati ili premjestiti parametre koje želite klikom na malu olovku u donjem lijevom kutu prozora za brzu konfiguraciju.

- Da biste premjestili postavku, dugo pritisnite na nju i povucite je na željeno mjesto.
- Da biste dodali parametar, povucite ga prema gore iz okvira **Odaberite i povucite ikone da biste ih dodali.**
- Da biste uklonili postavku, povucite je prema dolje do okvira **Povucite pločice ovdje za uklanjanje područja**.

Gumbi tableta

Gumb za uključivanje / isključivanje i zaključavanje / otključavanje zaslona

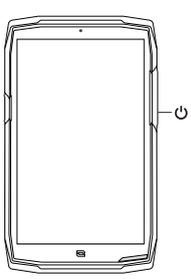

Ovaj gumb uglavnom omogućuje:
- uključivanje / isključivanje / ponovno pokretanje tableta dugim pritiskom
- zaključavanje / otključavanje tableta.

- Pritisnite gumb za **uključivanje/isključivanje** kako biste ručno zaključali zaslon.

HR

- Pritisnite gumb za **uključivanje/isključivanje** kako biste ponovno uključili zaslon i kliznite prstom u bilo kojem smjeru zaslona da biste ga otključali.

Telefon se nakon određenog razdoblja neaktivnosti automatski zaključava i prebacuje u način pripravnosti kako bi se smanjila potrošnja energije i spriječile nenamjerne radnje.

Da biste konfigurirali automatski prelazak u vrijeme pripravnosti, idite na:
Postavke > **Zaslon** > **Napredne postavke** > **Rok za stavljanje u način pripravnosti** i odaberite željeno trajanje.

Programabilni gumbi

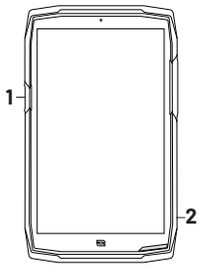

Vaš CORE-T5 ima četiri programabilna gumba (br. 1, br. 2) koji se mogu koristiti na dva različita načina:
- bilo DUGIM pritiskom
- ili s 3 KRATKA brza pritiska.

Ova vam konfiguracija stoga ostavlja mogućnost konfiguriranja dvije funkcije po gumbu ili ukupno 4.
Ovi su gumbi zadano postavljeni, ali ih možete izmijeniti kako želite.

Za to:
- Idite u izbornik **Postavke** > **Gumbi** > i odaberite radnju gumba koju želite konfigurirati (trostruki pritisak ili dugi pritisak).

- Za svaku radnju možete:
  - Nazvati određeni telefonski broj
  - Pokrenite aplikaciju sa svog tableta (X-TALK, X-SAFE, Kamera, Svjetiljka...)
  - Aktiviranje / deaktiviranje načina rada (način rada u rukavicama, način rada "Ne ometaj", način zaključavanja dodirnog zaslona)

Tipka za glasnoću +/-

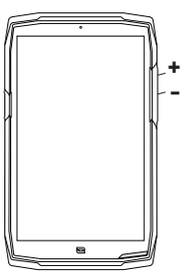

Ovaj gumb, sastavljen od tipke + i tipke -, omogućit će vam da konfigurirate glasnoću svojih poziva i obavijesti jednostavnim prebacivanjem između 3 načina:
- Način rada zvonjenja
- Način rada vibracije
- Tihi način rada

Također će vam omogućiti jednostavno podešavanje glasnoće:
- poziva
- melodije zvona / obavijesti
- multimedijski sadržaj
- alarmi

HR

LED diode obavijesti

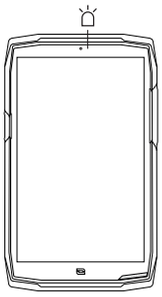

Vaš CORE-T5 ima LED diodu za obavijesti. Ona svijetli kada:

- je baterija vašeg tableta slaba (<20%)
- se tablet puni
- se snima foto/video sadržaj
- se vaš uređaj uparuje sa bluetoothom
- primaju se obavijesti za neke od vaših aplikacija.

Da biste konfigurirali LED obavijesti za gore opisane funkcije, idite na:
Postavke > Aplikacije i obavijesti > LED obavijesti.
Ovaj izbornik vam omogućuje:

- Omogućite/onemogućite događaje za koje želite biti obaviješteni.
- Dodajte/uklonite aplikacije za koje želite znati kada primite obavijest. Za svaku aplikaciju možete izabrati između 9 boja i broj bljeskalica između 1 i 3

Nekoliko je aplikacija konfigurirano prema zadanim postavkama, ali ih možete dodati ili ukloniti prema svojim potrebama:

- Da biste dodali aplikaciju, kliknite **Dodaj aplikaciju** i odaberite željenu aplikaciju s izbornika tableta.
- Da biste uklonili aplikaciju, kliknite predmetnu aplikaciju, a zatim kliknite **Ukloni.**

HR

Također možete odlučiti koristiti isključivo LED obavijesti, bez da vam zaslon zasvijetli pri svakoj primljenoj obavijesti. Da biste to učinili, idite na izbornik**Postavke > Aplikacije i obavijesti > Obavijesti** i onemogućite opciju **Uključi zaslon za obavijesti.**.

UPORABA VAŠEG TABLETA

Telefonski pozivi

Biranje broja

1. Pritisnite na na početnom zaslonu ili izborniku vašeg tableta.

2. Pritisnite za pristup tipkovnici i unošenje telefonskog broja.

3. Pritisnite za upućivanje poziva.

Iz dnevnika poziva ili popisa kontakata

1. Pritisnite na na početnom zaslonu ili izborniku vašeg tableta.

2. Pritisnite na za pristup dnevniku poziva i dodirnite broj koji želite nazvati.

3. Pritisnite na za pristup popisu kontakata i dodirnite broj koji želite nazvati.

Upućivanje međunarodnog poziva

1. Pritisnite na na početnom zaslonu ili izborniku vašeg tableta.

2. Pritisnite na za otvaranje tipkovnice.

3.PRITISNITE TIPKU 0 I DRŽITE PRST DOK SE NE PRIKAŽE ZNAK + .

4.UNESITE OZNAKU DRŽAVE, OZNAKU ZONE I TELEFONSKI BROJ.

5. Pritisnite na da biste pozvali birani broj.

Pozivi 4G (VoLTE) / Pozivi WIFI (VoWIFI)

Za konfiguriranje poziva u 4G i WIFI :

1. Idite u: **Postavke** > **Mreža i Internet**

2. Kliknite na SIM karticu koju želite postaviti.

3. Možete uključiti / isključiti funkciju **4G pozva** i **WIFI poziva.**

Primanje poziva

Kad imate poziv, prijeđite prstom prema gore po zaslonu da biste prihvatili poziv.

Kad imate poziv, prijeđite prstom prema dolje po zaslonu da biste odbili poziv.

Kontakti

Ručni unos kontakta

1. Pritisnite na aplikaciju **Kontakti** u izborniku vašeg tableta.

2. Pritisnite na kako biste uneli novi kontakt.

3. Unesite podatke za kontakt.

4. Kliknite **Spremi** da biste spremili novi kontakt

Kreiranje/mijenjanje kontakta pomoću tipkovnice

1. Pritisnite da biste otvorili tipkovnicu tableta. .

2. Unesite broj i kliknite:

- **a.** **Kreiraj kontakt**, da biste spremili ovaj broj kao novi kontakt.
- **b.** **Dodaj kontaktu**, za dodavanje ovog broja u već postojeći kontakt.

HR

Kreiranje/mijenjanje kontakta iz primljenog poziva

1. Pritisnite za prikaz vašeg dnevnika poziva

2. Kliknite na broj koji želite spremiti i kliknite na:

a. **Kreiraj kontakt**, da biste spremili ovaj broj kao novi kontakt.

b. **Dodaj kontaktu**, za dodavanje ovog broja u već postojeći kontakt.

Poruke

Slanje poruke

1. Pritisnite na aplikaciju **Poruke** na početnom zaslonu ili u izborniku vašeg tableta.

2. Kliknite na Démarrer une discussion

3. Odaberite kontakt(e) kojima želite poslati poruku.

4. Napišite poruku pomoću tipkovnice na zaslonu osjetljivom na dodir.

5. Pošaljite poruku klikom na SMS .

Prikaz poruka

1. Pritisnite na aplikaciju **Poruke** na početnom zaslonu ili u izborniku vašeg tableta.

2. Odaberite kontakt u popisu poruka.

3. Prikažite razgovor.

Fotoaparat

Snimanje fotografija/videozapisa

S kamerom vašeg CORE-T5 možete snimati fotografije ili videozapise. Za to:

1. Pritisnite na aplikaciju **Kamera** na početnom zaslonu ili u izborniku vašeg tableta.

2. Pritisnite gumb u donjem desnom kutu aplikacije za prebacivanje iz načina fotografije u video način.

3. Ukadrirajte ono što želite slikati na zaslonu i pritisnite središnju tipku za snimanje fotografije ili pokretanje video zapisa.

4. Vaša fotografija / video zapis automatski će se spremiti u aplikaciju **Galerija** .

Čitač QR koda

Vaša kamera djeluje i kao čitač QR koda. Omogućuje vam prepoznavanje i dešifriranje glavnih vrsta QR kodova (web stranica, posjetnica, WIFI žarišna točka, slanje SMS -a, pozivanje).

HR

1. Pritisnite na aplikaciju **Kamera** na početnom zaslonu ili u izborniku vašeg tableta.

2. Uokvirite QR kôd za skeniranje u sredini fotoaparata.

3. Kliknite na obavijest koja se prikazuje pri dnu zaslona kako biste izvršili radnju vezanu za QR kod.

Funkcija dodirnog zaključavanja: snimanje fotografija/videozapisa pod vodom

Za snimanje fotografija/videozapisa pod vodom, morate aktivirati funkciju dodirnog zaključavanja koja se nalazi u gornjem desnom kutu vašeg zaslona, a koja zaključava vaš zaslon osjetljiv na dodir (u načinu rada snimanja fotografija/videozapisa). Zatim možete pritisnuti gumb za glasnoću ili jedan od dva programabilna gumba za snimanje fotografija ili pokretanje / zaustavljanje videozapisa.

Da biste deaktivirali ovu funkciju, sve što trebate učiniti je dvaput pritisnuti gumb za uključivanje tableta.

Ova se funkcija također može koristiti u posebnim situacijama, kada ste zabrinuti da bi određeni elementi mogli doći u dodir s vašim zaslonom.
Primjerice: Korištenje s pojasom, na nosaču za bicikl itd.

Nakon uranjanja u morsku vodu, isperite tablet slatkom vodom. Temeljito osušite poklopce i priključke. Utori zvučnika i mikrofona mogu biti blokirani vodom. Pričekajte nekoliko minuta prije upućivanja poziva kako biste se vratili na optimalan rad.

HR

Galerija

Gledanje slika / video zapisa

1. Pritisnite na aplikaciju **Galerija** na početnom zaslonu ili u izborniku vašeg tableta.

2. Odaberite sliku ili videozapis da biste ih pogledali i pristupili drugim opcijama.

Brisanje slika / video zapisa

1. U aplikaciji **Galerija** , dugo dodirnite sliku ili videozapis koji želite podijeliti. Sada jednim klikom možete odabrati druge fotografije i/ili videozapise koje želite izbrisati.

2. Kada je odabir dovršen, kliknite i potvrdite brisanje slikom na **OK**.

Dijeljenje slika / video zapisa

1. U aplikaciji **Galerija** , dugo dodirnite sliku ili videozapis koji želite podijeliti. Sada jednim klikom možete odabrati druge fotografije i/ili videozapise koje želite podijeliti.

2. Kada je odabir dovršen kliknite i odaberite način dijeljenja.

Google Objektiv

Vaša kamera ima funkciju Google Objektiv koja vam omogućuje da saznate više o svojim fotografijama, objektima oko vas i rezultatima pretraživanja slika te da izvršite operacije na tim elementima. Za to:

1. Otvorite aplikaciju Galerija na vašem tabletu.

2. Izaberite fotografiju.

3. Pritisnite **Objektiv.**

4. Prema fotografiji možete provjeriti dostupne detalje, izvršiti radnju (kao što je prijevod) ili pronaći slične proizvode.

Prijenos podataka na vaš novi CROSSCALL tablet

Svoje podatke možete prenijeti na svoj novi CROSSCALL Android uređaj s bilo koje druge vrste uređaja, Androida ili iPhonea. Tako možete odabrati prijenos vaših aplikacija, vaših fotografija, vaših kontakata, vašeg Google računa itd.

Prilikom pokretanja vašeg novog tableta i prvih koraka konfiguracije, automatski će vam biti predložen korak prijenosa podataka.

1. Uključite svoj novi uređaj, odaberite željeni jezik i kliknite **Početak** za početak koraka za postavljanje vašeg novog tableta.

2. Tijekom ovih koraka povežite svoj novi tablet na mobilnu mrežu ili WIFI. Neophodno je da i stari i novi tablet budu povezani na internet kako biste započeli prijenos podataka.

3. Kada se pojavi prozor **"Kopiraj aplikacije i podatke"**, kliknite **Sljedeće** i odaberite kako želite uvesti svoje podatke na svoj novi tablet.

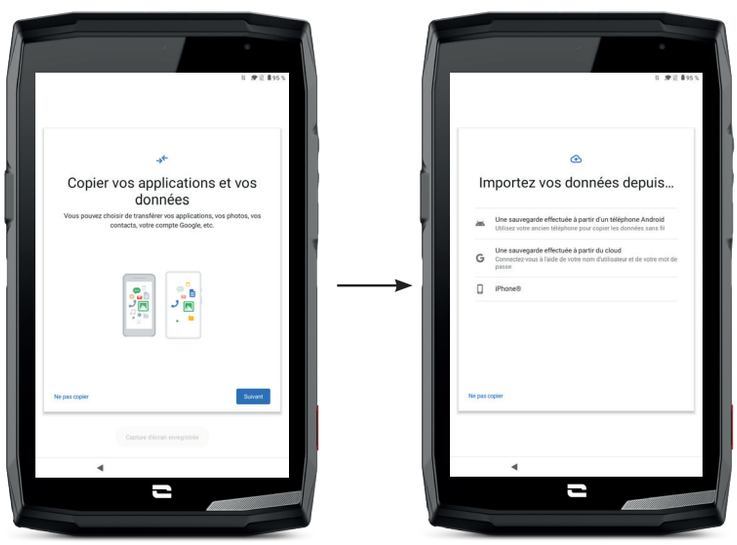

HR

OPCIJA 1: Iz sigurnosne kopije napravljene na vašem Android uređaju

NA VAŠEM NOVOM TABLETU:
1. Odaberite "**Sigurnosna kopija napravljena s Android telefona**".

2. Slijedite korake postavljanja navedene na vašem tabletu.

3. Kliknite **Dalje** na kraju svakog koraka.

NA VAŠEM STAROM UREĐAJU (TELEFONU ILI TABLETU) :
1. Otvorite aplikaciju **Google** i u traku za pretraživanje upišite "**Postavi moj uređaj**".

2. Pojavljuje se prozor "**Prvi koraci**" , kliknite **Dalje.**

3. Vaš stari uređaj tada detektira vaš novi tablet. Potvrdite korespondenciju između oblika prikazanih na vašem starom i novom uređaju i kliknite **Dalje.**

4. Prikazuje se prozor "**Kopirati na novi uređaj?**".. Kliknite**Kopiraj** za početak prijenosa.

NA VAŠEM NOVOM TABLETU:
1. Ako ste na starom uređaju imali Google račun, od vas će se tražiti lozinka za taj račun. Ako je napravljena sigurnosna kopija u oblaku s ovim Google računom, možete je odlučiti vratiti na novi tablet.

2. Odaberite elemente koje želite vratiti među:
- Vašim aplikacijama
- Vašim kontaktima
- Vašim SMS porukama
- Postavkama vašeg uređaja
- Vašoj povijest ipoziva
- Google kalendar, Google kontakti, Google fotografije, Gmail automatski će se sinkronizirati.

3. Kliknite **Vrati.** Prijenos počinje.

OPCIJA 2: Iz sigurnosne kopije napravljene iz oblaka

NA VAŠEM STAROM UREĐAJU (TELEFONU ILI TABLETU) : :
1. Sačuvajte podatke sa svog starog telefona.
- Google sigurnosna kopija: Idite na **Postavke** > **Sustav** > **Sigurnosna kopija** > **Napravi sugurnosnu kopiju sada.**
- WhatApp sigurnosna kopija: Otvorite aplikaciju WhatsApp oi idite na **Postavke** > **Razgovori** > **Sigurnosna kopija razgovora** > **Napravi sigurnosnu kopiju**

NA VAŠEM NOVOM TABLETU:
1. Izaberite „**Sigurnosna kopija napravljena iz oblaka**“

2. Slijedite korake konfiguracije koje opisuje vaš tablet i unesite podatke o svom Google računu (e-adresu i lozinku).

3. Kliknite **Dalje** na kraju svakog koraka.

HR

4. Ako je s ovim Google računom napravljeno više sigurnosnih kopija u oblaku, moći ćete odabrati onu koju želite vratiti na novi tablet.

5. Odaberite elemente koje želite vratiti među:
- Vašim aplikacijama
- Vašim kontaktima
- Vašim SMS porukama
- Postavkama vašeg uređaja
- Vašoj povijest ipoziva
- Google kalendar, Google kontakti, Google fotografije, Gmail automatski će se sinkronizirati.

6. Kliknite **Vrati** za početak prijenosa.

OPCIJA 3 : Iz sigurnosne kopije napravljene na vešem iPhoneu

NA VAŠEM STAROM TELEFONU:

1. Preuzmite aplikaciju **"Google Drive"**, a zatim se prijavite u ovu aplikaciju sa vašim Google računom. Ako nemate Google račun, možete ga napraviti nakon što se Drive preuzme.
- Fotografije će se sigurnosno kopirati na Google fotografijama.
- Kontakti će biti spremljeni u Google kontaktima.
- Kalendar će biti spremljen u Google kalendar.

Što se tiče spremanja datoteka, morate ih uvesti ručno.

2. Počnite sigurnosnu kopiju svojih podataka. Za to:
- Otvorite aplikaciju **Google Drive**.
- U gornjem lijevom dijelu zaslona dodirnite tri linije **Izbornika**.
- Pri vrhu zaslona dodirnite **Postavke > Sigurnosna kopija.** Možete sigurnosno kopirati sav svoj sadržaj ili odabrati samo dio. Vi birate.
- Dodirni **Pokreni sigurnosno kopiranje**.

Ne zaboravie onemogućiti iMessages i FaceTime u postavkama vašeg iPhonea tako da sve nove primljene tekstualne poruke/pozivi idu na vaš novi CROSSCALL tablet..

NA VAŠEM NOVOM TABLETU:

1. Izaberite **"iPhone"**

2. Slijedite korake konfiguracije koje opisuje vaš tablet i unesite podatke o svom Google računu (e-adresu i lozinku) koje ste koristili za sigurnosno kopiranje podataka.

3. Kliknite **Dalje** na kraju svakog koraka. Podaci će automatski biti dostupni u vašim Google aplikacijama (kontakti, kalendar i fotografije)

Prijenos podataka između vašeg CROSSCALL tableta i vašeg računala

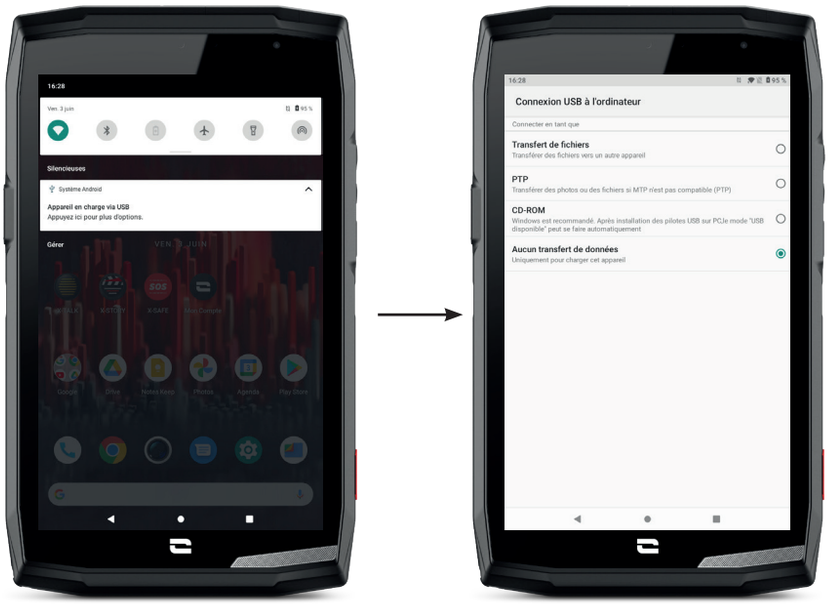

1. Kad povežete tablet s računalom pomoću USB-C ili X-LINK™* kabela, obavijest se automatski pojavljuje u centru za obavijesti.

2. Kliknite na ovu obavijest i odaberite **Prijenos datoteka** da biste zatim mogli pristupiti datotekama na svom tabletu s računala.

Vaš bi se uređaj sada trebao pojaviti na računalu. Da biste pristupili pristup datotekama koje on sadrži:

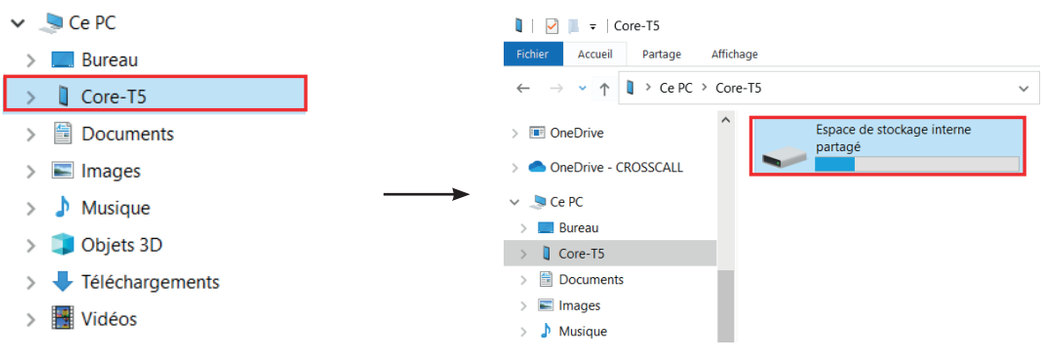

1. Otvorite preglednik datoteka i kliknite na vaš tablet **CORE-T5.**

2. Kliknite na **Zajednička interna pohrana** ili na **prostor na SD kartici.**

3. Sada imate pristup datotekama koje se nalaze na vašem tabletu. Možete kopirati te datoteke na računalo ili kopirati datoteke s računala na tablet.

*Technologie Magconn

HR

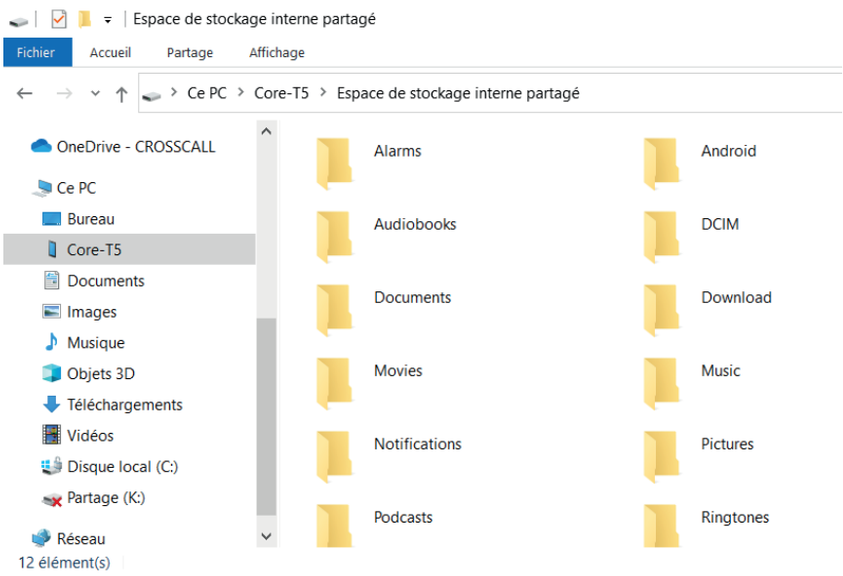

Nemojte odspajati USB-C ili X-LINK™* kabel iz uređaja pri prijenosu podataka. To može uzrokovati gubitak podataka i/ili oštećenje uređaja.

Poseban slučaj za Mac računala marke Apple

Aplikacija "Android File Transfer" mora biti instalirana na vašem Mac računalu kako bi se Android uređajima omogućio prijenos datoteka.

HR

Upravljanje SIM karticama

Vaš tablet nudi mogućnost korištenja dvije različite SIM kartice istovremeno.
Možete konfigurirati svaku od ovih SIM kartica.

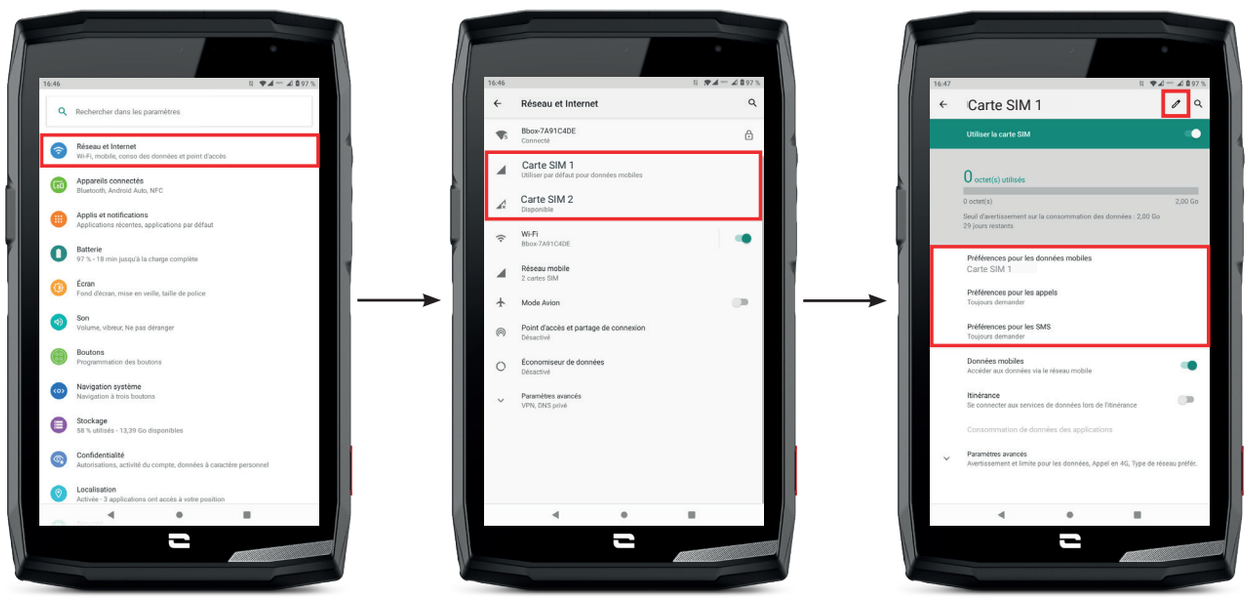

1. Na početnom zaslonu ili u izborniku tableta kliknite **Postavke** > **Mreža i Internet**

2.Kliknite na SIM karticu koju želite postaviti.

*Technologie Magconn

3.Imat ćete mogućnost:

- Promijeniti naziv kartice
- Odrediti karticu koja će se koristiti za mobilne podatke
- Odrediti SIM karticu koja će biti za pozive
- Odrediti SIM karticu za SMS poruke

Mobilne podatke

2 opcije za aktiviranje/deaktiviranje mobilnih podataka:

OPCIJA 1:
Na početnom zaslonu otvorite centar za obavijesti i prečace postavki povlačenjem prsta prema dolje s vrha zaslona i kliknite ikonu Mobilni podaci za aktiviranje/deaktiviranje.

OPCIJA 2:
U izborniku **Postavke** > **Mreža i Internet** > **Mobilna mreža**, kliknite klizač za aktivaciju da biste ih aktivirali/deaktivirali.

Preglednik

Povežite se s internetom za traženje informacija i označavanje web stranica za brzi pristup.

1. Pritisnite na aplikaciju **Google Chrome** na početnom zaslonu ili u izborniku vašeg tableta.
2. Unesite adresu u traku za pretraživanje i pritisnite tipku → na tipkovnici. Možete pristupiti mrežnim stranicama. Također su podržani favoriti, prebacivanje između prozora i druge funkcije.

E-mail

Postavljanje računa e-pošte

Postavite račun elektroničke pošte pri prvom otvaranju e-pošte.

1. Pritisnite na aplikaciju **Gmail** u izborniku vašeg tableta.
2. Kliknite **+ Dodaj adresu e-pošte** i odaberite davatelja usluga e-pošte.
3. Slijedite upute na zaslonu kako biste dovršili postavljanje.

Ušteda baterije

Vaš CORE-T5 ima način rada za uštedu baterije. Aktiviranjem ovog načina rada vaš tablet:

- Prelazi na tamniji zaslon
- Onemogućuje ili ograničava pozadinsku aktivnost, određene vizualne efekte i druge značajke poput "Ok Google".

Postoj dvije mogućnosti za aktiviranje načina rada za uštedu baterije.

HR

OPCIJA 1:

1. Otvorite centar za obavijesti tableta prevlačenjem prema dolje s vrha zaslona.

2. Na bijeloj traci pri vrhu zaslona kliknite ikonu.

3. Kliknite na istu ikonu da biste deaktivirali ovaj način rada.

Ako zadržite ovu ikonu nekoliko sekundi, otići ćete izravno na izbornik baterije tableta kako biste brzo pregledali informacije o stanju baterije.

OPCIJA 2:

1. Na početnom zaslonu kliknite aplikaciju **Postavke** > **Baterija** > **Ušteda baterije.**

2. Kliknite **Aktiviraj sada** da biste aktivirali ovaj način rada.

3. Kliknite **Deaktiviraj sada** da biste deaktivirali ovaj način rada.

U izborniku baterije također imate mogućnost postavljanja ovog načina rada tako da se automatski aktivira kada vaš tablet dosegne određeni prag istrošenosti baterije koji možete postaviti. Za to:

1. Na početnom zaslonu kliknite aplikaciju **Postavke** > **Baterija** > **Ušteda baterije.**

2. Kliknite **Odredi program** i označite **Ovisno o postotku baterije.**

3. Odaberite željenu razinu napunjenosti baterije.

HR

Vraćanje tableta na zadane postavke

Prije vraćanja telefona na zadane postavke, provjerite jeste li napravili sigurnosnu kopiju svih važnih podataka pohranjenih na uređaju. Uređaj će se automatski ponovno pokrenuti.

Da biste vratili uređaj na tvorničke postavke, idite na **Postavke** > **Sustav** > **Napredne postavke** > **Opcije resetiranja** i kliknite **Obriši sve podatke (vraćanje na tvorničke postavke).**

Upozorenje: ova radnja će izbrisati sve podatke iz interne memorije vašeg tableta.

U ovom izborniku, imate i mogućnost da poništite samo svoje postavke ili WIFI, mobilne podatke i Bluetooth.

Nadograđivanje sustava

Ažuriranja su promjene u inačici softvera koja je inicijalno instalirana na vašem tabletu radi popravljanja potencijalnih grešaka ili donošenja poboljšanja ili novih funkcija.

Uređaj će vam automatski ponuditi da izvršite ažuriranje kada bude dostupna nova verzija softvera.

Da biste provjerili je li vaš uređaj ažuriran, idite na **Postavke** > **Sustav** > **Napredne postavke** > **Ažuriranje sustava.** Ako vam uređaj nudi ažuriranje, učinite to što je prije moguće.

PRILAGOĐAVANJE TABLETA

Početni zaslon

Početni zaslon je početna točka za pristup svim funkcijama tableta. Prikazuje widgete, prečace do aplikacija i još mnogo toga.

Početni zaslon može se prikazati različito ovisno o regiji ili operateru.

Pozadina zaslona

1. Dugo pritisnite prazno područje na početnom zaslonu za pristup uređivaču početnog zaslona.
2. Odaberite **Pozadine zaslona**.
3. Pozadinu možete odabrati iz izbora CROSSCALL slika ili iz vaših fotografija.

Widgeti

Widgeti su samostalne aplikacije koje pokreću određene aplikacije za lakši pristup i pružanje informacija na vašem početnom zaslonu.
Za pristup widgetima koje nudi vaš tablet:

1. Dugo pritisnite prazno područje na početnom zaslonu za pristup uređivaču početnog zaslona.
2. Odaberite **Widgeti**.
3. Dugo pritisnite widget koji želite dodati na početni zaslon i rasporedite ga na početnom zaslonu, kreirajući novu stranicu ako je potrebno. Zatim pustite prst kako biste potvrdili njegov položaj na ekranu.
4. Na početnom zaslonu dugo pritisnite widget koji želite premjestiti ili ukloniti. Povucite ga u područje **X Izbrisati** pri vrhu zaslona da biste ga uklonili s početnog zaslona.

Prečaci do aplikacija

Imate mogućnost prilagodbe prečaca aplikacija koje želite prikazati na početnom zaslonu.

1. Otvorite izbornik u kojem su pohranjene sve aplikacije tableta.
2. Dugo pritisnite aplikaciju kojoj želite dodati prečac.
3. Držite pritisnutu ovu aplikaciju i lagano je pomijerajte kako biste otvorili početni zaslon.
4. Rasporedite aplikaciju gdje želite i pustite prst da potvrdite njen položaj na ekranu.
5. Na početnom zaslonu dugo pritisnite prečac do aplikacije koju želite premjestiti ili izbrisati. Povucite ga u područje **X Izbrisati** pri vrhu zaslona da biste ga uklonili s početnog zaslona.

Zvuk

U **Postavkama** > **Zvuk** , imate mogućnost:

- Podesiti različite jačine zvuka vašeg uređaja za multimediju, pozive, melodije zvona, obavijesti i alarme.
- Odabrati melodiju zvona tableta za svaku SIM karticu, zvuk obavijesti i zvuk alarma.
- Upravljati vibracijama, zvukom tipkovnice, zvukom tipki...

Upamtite da se neke od ovih postavki mogu napraviti pomoću tipki za glasnoću +/- vašeg tableta. Tada možete jednostavno i lako upravljati glasnoćom melodija zvona i upozorenja te se prebaciti iz načina zvonjave u način vibriranja ili nečujni način (ili obrnuto).

Obavijesti

U **Postavkama** > **Aplikacije i obavijesti** , imate mogućnost:

- Odabrati postavke prikaza za svoje obavijesti.
- Aktivirati / deaktivirati obavijesti iz različitih aplikacija instaliranih na tabletu.
- Postavite LED za obavijesti.

Datum i vrijeme

U **Postavkama** > **Sustav** > **Datum i vrijeme** možete:

- Aktivirati / deaktivirati automatsku sinkronizaciju tableta koja vam automatski daje vrijeme i datum u skladu s vremenskom zonom vaše mreže.
- Ručno postaviti i vrijeme i datum ako je automatska sinkronizacija onemogućena
- Omogućiti / onemogućiti upotrebu vremenske zone vaše mreže ili ručno odabrati željenu vremensku zonu.
- Odabrati format vremena (24 sata / 12 sati)

Jezici

Za chat i slanje poruka na više jezika možete konfigurirati više jezika tako da vaša tipkovnica odgovara i ispravlja jezik koji se trenutno koristi.

U **Postavkama** > **Sustav** > **Jezici i unos** > **Jezici** > **+Dodati jezik**, možete odabrati jezik(e) koje želite dodati na tablet.
Prilikom pisanja poruke, samo pritisnite razmaknicu, a zatim odaberite jezik po svom izboru.

SAVJETI I PREČACI

Način rada Podijeljenog zaslona

Omogućuje vam da svoj zaslon podijelite na dva dijela tako da na ekranu možete istovremeno vidjeti dva različita prozora aplikacija.

1. Nakon što se vaša aplikacija otvori, kliknite kvadrat u donjem desnom kutu zaslona da biste otvorili nedavno otvorene aplikacije.

2. Kliknite na ikonu aplikacije koja se nalazi pri vrhu svake otvorene stranice aplikacije.

3. Pritisnite **Podijeljeni zaslon**, a zatim odaberite drugu aplikaciju.

Nisu sve aplikacije kompatibilne s načinom podijeljenog zaslona.

4. Za povratak na jedan zaslon povucite crnu traku koja razdvaja dva zaslona gore ili dolje ovisno o tome koji zaslon želite zadržati aktivnim.

Snimka zaslona

Za snimanje zaslona istovremeno pritisnite tipku za uključivanje i gumb za glasnoću - vašeg tableta.

Automatsko rotiranje zaslona

1. Otvorite centar za obavijesti tableta prevlačenjem prema dolje s vrha zaslona.

2. Na bijeloj traci pri vrhu zaslona kliknite ikonu za aktiviranje / deaktiviranje automatskog okretanja zaslona koje vam omogućuje orijentaciju zaslona (portret / pejzaž) prema smjeru u kojem držite tablet.

Buđenje zaslona

Više ne morate pritiskati tipku za uključivanje na tabletu da biste probudili zaslon, sada imate mogućnost da to učinite uzastopnim dvostrukim dodirom na crnom zaslonu.

Ova je funkcija osobito korisna u situacijama kada je teško pristupiti vašem gumbu za uključivanje: na X-RIDE, X-CAR PRO ...

Za uključivanje / isključivanje ove funkcije, idite na **Postavke** > **Zaslon** > **Napredne postavke** > **Buđenje zaslona.**

HR

Projekcija na sekundarnom zaslonu

Sada imate mogućnost projiciranja zaslona tableta na bilo koji drugi zaslon putem USB-C/ HDMI veze.

Sve se radi automatski, nekoliko sekundi nakon uključivanja.

Način rada s rukavicama

Aktiviranjem ovog načina povećat će osjetljivost zaslona tako da možete koristiti tablet dok nosite rukavice.

1. Otvorite centar za obavijesti tableta prevlačenjem prema dolje s vrha zaslona.

2. Na bijeloj traci pri vrhu zaslona kliknite ikonu za aktiviranje / deaktiviranje načina rada s rukavicama koji vam omogućuje da koristite tablet i zadržite dodirni zaslon čak i kada nosite rukavice.

Također imate mogućnost programiranja jedne od svojih programabilnih tipki s načinom rada za rukavice **(pogledajte stranicu 15)**. Ovaj prečac omogućit će vam da jednostavno i brzo aktivirate/deaktivirate ovaj način rada, koji se preporučuje za redovitu upotrebu.

Način zaključavanja zaslona na dodir

Aktiviranjem ovog načina rada zaključat će se cijeli zaslon osjetljiv na dodir vašeg tableta, bez obzira na otvorenu aplikaciju ili dokument koji ste pregledali. Ova se funkcija može koristiti u posebnim situacijama, kada ste zabrinuti da bi određeni elementi mogli doći u dodir s vašim zaslonom (korištenje pod vodom, po kiši...).

1. Otvorite centar za obavijesti tableta prevlačenjem prema dolje s vrha zaslona.

2. Na bijeloj traci pri vrhu zaslona kliknite ikonu za aktiviranje/deaktiviranje načina zaključavanja zaslona osjetljivog na dodir.

Također imate mogućnost programiranja jedne od svojih programabilnih tipki s načinom rada za zaključavanja zaslona na dodir **(pogledajte stranicu 15)**. Ovaj prečac omogućit će vam da jednostavno i brzo aktivirate/deaktivirate ovaj način rada, koji se preporučuje za redovitu upotrebu.

NFC

Crveni okvir na stražnjoj strani tableta prikazan na fotografiji pokazuje vam mjesto NFC antene CORE-T5.

Ovaj dio tableta postavite ispravno na beskontaktne čitače (terminale za plaćanje, transportni terminal, pristupni čitač itd.) radi optimalnog rada.

Dijeljenje baterije

CORE-T5 vam sada daje mogućnost punjenja drugog uređaja ili dodatne opreme pomoću baterije.

Ova se značajka automatski aktivira uključivanjem drugog uređaja ili dodatne opreme putem USB-C kabela.

Ikona **Dijeljenje baterije** u prozoru s brzim postavkama omogućuje:

- potvrdu da je punjenje u tijeku
- obrtanje smjera punjenja ako je potrebno (u slučaju 2 tableta).

Animacija učitavanja

Kada se tablet puni, naziv vašeg uređaja i razina njegove baterije redovito će se prikazivati na zaslonu (svake minute).

Ova funkcija ima savršenog smisla, posebno u slučaju tvrtke koja ima flotu tableta i koja koristi POWER STATION za punjenje tableta u svojoj.

Da biste aktivirali ovu funkciju idite u **Postavke** > **Zaslon** > **Napredni parametri**, zatim Omogući/Onemogući **Informacije tijekom punjenja.**

Da biste postavili naziv svog uređaja, idite na **Postavke** > **Zaslon** > **Zaslon za zaključavanje** > **Unesite tekst na zalon**, a zatim unesite naziv koji mu želite dodijeliti.

Postavljanje sigurnosne uzice (leash)

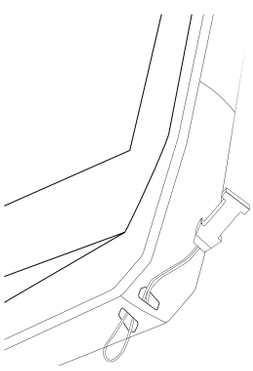

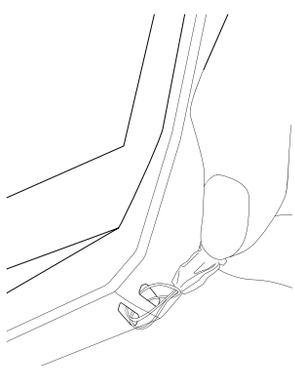

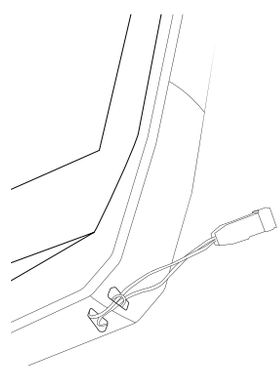

HR

Kalkulator

Aplikacija Kalkulator omogućuje vam izvođenje jednostavnih ili složenih izračuna.

1. Pritisnite na u izborniku vašeg tableta.

2. Zakrenite zaslon za prijelaz sa standardnog u znanstveni kalkulator.

CROSSCALL APLIKACIJE

X-SENSORS

X-SENSORS je aplikacija koja vam daje informacije o senzorima ugrađenim u vaš CROSSCALL tablet.

Kada prvi put otvorite aplikaciju i prije korištenja, pročitajte i prihvatite uvjete korištenja klikom na "Prihvati".

HR

Magnetometar
Djeluje kao kompas i mjeri orijentaciju tableta u odnosu na sjeverni magnetski pol. Kalibrirajte kompas slijedeći upute na zaslonu.

Akcelometar
Omogućuje vam mjerenje i promatranje ubrzanja tableta u prostoru duž 3 osi. Koristi matematičku integraciju za mjerenje brzine kretanja uređaja dok prati njegov položaj.

GPS
Prikazuje točan položaj uređaja i preciznost GPS signala. Možete znati broj satelita u dometu, kao i vašu nadmorsku visinu.

Senzor osvjetljenosti
Mjeri intenzitet svjetlosti projicirane na zaslonu tableta. To vam omogućuje optimiziranje svjetline zaslona ambijentalnim svjetlom kako bi se uštedila baterija i poboljšala čitljivost.

Bluetooth (5.0) i mreže (2G, 3G i 4G)
Označuju prisutnost i snagu komunikacijskih mreža.

Status baterije
Ova funkcija omogućuje vizualni i trenutni prikaz napunjenosti / pražnjenja baterije.

X-SAFE

X-SAFE je CROSSCALL aplikacija koja vam omogućuje jednostavno i brzo upozoravanje osobe u slučaju nužde.

Korak 1: Postavljanje X-SAFE

1. Otvorite aplikaciju X-SAFE. Ona je omogućena na vašem tabletu prema zadanim postavkama.

2. Unesite podatke koji vas se tiču: svoje ime i adresu

3. Zatim morate unijeti brojeve za hitne slučajeve koje želite kontaktirati u slučaju potrebe:
- **a.** Kliknite **Pokreni hitan poziv**
- **b.** Kliknite na **3 male točke** u gornjem desnom kutu zaslona.
- **c.** Kliknite na **Odaberi kontakt** ako ste već spremili ovaj broj u svoje kontakte ili na **Unesi broj** ako želite dodati broj koji prethodno nije bio spremljen na vašem tabletu.

Ako odlučite povezati više brojeva s ovom aplikacijom, tablet će te brojeve nazvati u hitnim slučajevima redoslijedom kojim ste ih dodali. Da biste promijenili ovaj redoslijed, bit će potrebno izbrisati brojeve (klikom na zelenu strelicu) kako biste ih ponovno spremili u novom željenom redoslijedu.

4. Tada imate izbor između dvije različite mogućnosti da obavijestite svoje bližnje u slučaju nužde. Također možete kombinirati i aktivirati ove dvije opcije istovremeno
- **a.** Ako želite poslati hitnu poruku: aktivirajte **Pošalji hitnu poruku** i kliknite na nju za unos sadržaja poruke koju želite poslati.
- **b.** Ako želite pokrenuti hitni poziv: Aktivirajte **Pokreni hitan poziv**

HR

5. Konačno, možete konfigurirati određene funkcije aplikacije klikom na **Postavke**:

a. Omogućiti / onemogućiti LED treperenje
b. Omogućiti / onemogućiti zvučni alarm
c. Aktivirati / Deaktivirati zvučnik

Korak 2: Povezivanje između X-SAFE-a i programabilnog gumba

Prema zadanim postavkama, aplikacija X-SAFE povezana je s vašim programabilnim gumbom 2 (u donjem desnom dijelu tableta) i trostrukim uzastopnim pritiskom da biste je pokrenuli.

No ovu je aplikaciju moguće povezati s drugim programabilnim gumbom (broj 1, u gornjem lijevom kutu vašeg tableta), ali i izmijeniti način aktivacije:

- trostruki pritisak
- dugi pritisak

Ako želite promijeniti zadanu postavku za ovu aplikaciju:

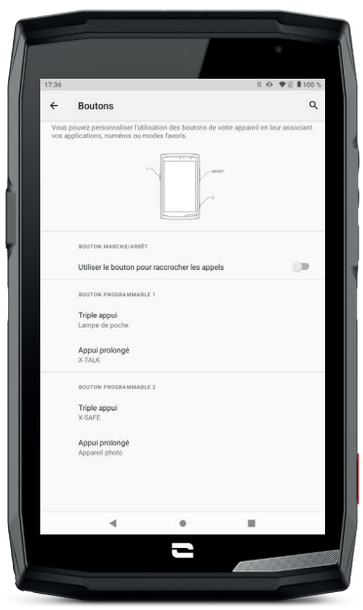

1. Idite u aplikaciju **Postavke** > **Gumbi**

2. Zatim odaberite gumb s kojim želite povezati ovu aplikaciju (1 ili 2), kao i način pokretanja te kliknite na nju.

3. Zatim kliknite ikonu postavki pored polja aplikacije i odaberiteX-SAFE.

HR

Korak 3: Pokretanje upozorenja

Preporučujemo da pokrenete upozorenje kako biste provjerili je li konfiguracija vaše aplikacije X-SAFE operativna. Odbrojavanje je počelo. Korisnik može prekinuti upozorenje pritiskom na gumb **«Poništi»**. Na kraju odbrojavanja, poziv i/ili SMS automatski se šalju prethodno odabranoj osobi

UPOZORENJA

Svaka aktivnost je potencijalno opasna i ponekad može dovesti do ozljeda ili smrti. Korisnik aplikacija u potpunosti je odgovoran za svoje aktivnosti i mora znati predvidjeti potencijalne opasnosti. Također mora znati procijeniti svoje tjelesne sposobnosti za neku aktivnost. Konkretno, ako upotreba slike ponekad ekstremnih sportskih praksi u sredstvima komunikacije i promicanja uređaja omogućuje demonstriranje otpornosti i performansi vašeg tableta, ona NIKAKO ne smije potaknuti korisnika da se uključi u ove ili druge slične aktivnosti.

OGRANIČENJA ODGOVORNOSTI

Pristup i korištenje Aplikacija su na vlastitu odgovornost Korisnika. Sukladno s tim, CROSSCALL ne može biti odgovoran za bilo kakvu štetu nastalu pristupom i/ili korištenjem Aplikacije i informacija koje ona sadrži. Korisnik je također obaviješten da bi CROSSCALL mogao biti prinuđen privremeno prekinuti pristup Aplikaciji iz tehničkih razloga, posebno zbog potreba održavanja. Korisnik prihvaća ove prekide i odriče se bilo kakvih potraživanja u vezi s tim.

Aplikacija i Usluge pružaju se "kakve jesu" i "kako su dostupne" bez ikakvog jamstva. CROSSCALL ulaže sve napore kako bi osigurao pouzdanost Aplikacije i njezin sadržaj. Međutim, ako Korisnik primijeti bilo kakve pogreške ili propuste, CROSSCALL bi bio mu zahvalan ako bi ga korisnik mogao obavijestiti putem sljedeće adrese: sav@crosscall.com.

Korisnik izjavljuje da poznaje i prihvaća karakteristike i ograničenja mreže mobilne telefonije i internetske mreže, a posebno funkcionalne karakteristike i tehničke performanse mreža; problemi s povezivanjem i / ili pristupom mrežama i / ili web stranicama; problemi vezani za dostupnost i zagušenje mreže; problemi povezani s kvarom ili zasićenjem mreža; problemi u vezi s vremenom prijenosa, pristupom mrežnim informacijama, vremenom odziva potrebnim

za pregled, savjetovanje, postavljanje upita ili prijenos podataka;. rizik od prekida; nedostatak zaštite određenih podataka od moguće krađe ili piratstva; opasnosti od kontaminacije bilo kojim virusom koji cirkulira na navedenim mrežama itd. za koje se CROSSCALL ne može smatrati odgovornim Korisnik potvrđuje da je obaviješten o ovim klauzulama i oslobađa CROSSCALL od svake odgovornosti u slučaju smrti, nesreće, bolesti i / ili bilo koje vrste incidenta uzrokovane posebno neprikladnom praksom.

X-TALK

Aplikacija X-TALK je aplikacija za voki-toki koju je razvio CROSSCALL za komunikaciju:

- Nekoliko sosba
- Bez 06
- Bez telefoniranja
- Bez podizanja

– Da biste pronašli sve informacije o ovoj aplikaciji, idite na: **https://www.crosscall.com/fr_FR/x-talk.html**

– Vodič zaaplikacije pronađite i na našem YouTube kanalu putem sljedeće veze **https://www.youtube.com/watch?v=V_vEC55Wg0M&t=1s**

HR

X-STORY

HR

Aplikacija X-STORY je aplikacija za uređivanje koju je razvio CROSSCALL za vaše fotografije i video zapise. Omogućuje vam:

- Sastavljanje / preuređivanje vaših fotografija / videozapisa
- Skraćivanje vaših videozapisa
- Usporavanje / ubrzavanje vaših videozapisa
- Dodavanje glazbe za vašu montažu

- Da biste pronašli sve informacije o ovoj aplikaciji, idite na: **https://www.crosscall.com/fr_FR/x-story.html**
- Vodič zaaplikacije pronađite i na našem YouTube kanalu putem sljedeće veze **https://www.youtube.com/watch?v=2IVsk7BHN7I**

X-CAMP: Aplikacija zajednice CROSSCALL

X-CAMP je aplikacija koja okuplja CROSSCALL zajednicu kako bi vam omogućila interakciju sa svim CROSSCALL korisnicima i stručnjacima.
Omogućuje vam:

- Podijelite svoja iskustva i postavite svoja pitanja korisnicima i stručnjacima CROSSCALL-a.
- Primite sve CROSSCALL savjete kako biste dobili više od svog proizvoda i najbolje od ovog branda.
- Kupite ili preprodajite svoje CROSSCALL uređaje.
- Sudjelujte u anketama i sudjelujte izravno u dizajnu naših proizvoda.
- Sudjelujte u ekskluzivnim natjecanjima, primajte namjenske X-CAMP promocije, pa čak i upoznajte ambasadore...

VODIČ ZA RJEŠAVANJE PROBLEMA

Ako imate poteškoća s pametnim telefonom, u nastavku ćete pronaći neka jednostavna rješenja koja možete primijeniti u praksi kako biste riješili probleme na koje biste mogli naići.
Prije nego kontaktirate Crosscall postprodajnu službu, također se možete spojiti na Crosscall X-CAMP aplikaciju kako biste komunicirali sa svim Crosscall korisnicima i stručnjacima koji vam mogu pružiti pomoć.

Prikaz

Primjer: Zaslon više ne svijetli i/ili više ne prikazuje nikakve informacije.
Predložena rješenja:

- Test rutine: Pritisnite gumb za zaključavanje (uključivanje/isključivanje) kako biste bili sigurni da uređaj nije u stanju pripravnosti ili isključen.
- Napunite svoj pametni telefon: dovoljno je oko petnaest minuta da ga ponovno pokrenete.
- Prisilno ponovno pokretanje: Ako zaslon ostane crn, izvršite prisilno ponovno pokretanje tako da istovremeno pritisnete tipke za uključivanje i smanjivanje glasnoće na 10 sekundi.
- Otkrivanje neispravnog zaslona: Ako problem i dalje postoji, testirajte zaslon pozivom pametnog telefona da provjerite emitira li zvuk bez prikazivanja slike.

Reaktivnost zaslona

Primjer: Nepravilne reakcije zaslona na dodir.
Predložena rješenja:

- Čišćenje ekrana: Očistite zaslon mekom, suhom krpom i provjerite je li zaslon čist i suh.
- Ponovno pokretanje: Ponovno pokrenite uređaj kako biste vidjeli ostaje li problem
- Aktivirajte "Način rada s rukavicama": Za optimalno korištenje dodira zaslona kada nosite rukavice, možete aktivirati "Način rada s rukavicama" koji će povećati osjetljivost zaslona.
- Zaštita zaslona: Neke zaštite zaslona mogu ometati osjetljivost zaslona osjetljivog na dodir. Ako trebate dodati zaštitu zaslona, preporučujemo X-GLASS zaštite zaslona koje prodaje Crosscall.
- Ažuriranje softvera: Provjerite ima li ažuriranja uređaja u Postavke > Sustav > Ažuriranje sustava.

Povezivanje na Wi-Fi mrežu

Primjer: Pametni telefon se ne povezuje na Wi-Fi ili često gubi vezu.
Predložena rješenja:

- Test rutine: Omogućiti a potom onemogućiti način rada u zrakoplovu da biste poništili veze.
- Postavke mreže: Idite na Postavke > Mreža i internet > Internet > Wi-Fi, odaberite Wi-Fi mrežu, izbrišite je, zatim ponovno pretražite i ponovno je odaberite. Ponovno povežite pametni telefon s usmjerivačem ponovnim unosom lozinke.
- Ažuriranje softvera: Provjerite ima li ažuriranja uređaja u Postavke > Sustav > Ažuriranje sustava.

Baterija i autonomija

Primjer: Pametni telefon se brzo prazni bez ikakvog razloga.
Predložena rješenja:

- Test rutine: Prepoznajte aplikacije koje troše puno energije putem Postavke > Baterija > Upotreba baterije. Zatvorite aplikacije koje vam više nisu potrebne.
- Parametri uštede energije: Omogućite način rada za uštedu energije u Postavke > Baterija > Način rada za uštedu baterije.
- Postavke obavijesti: Onemogućite nepotrebne obavijesti koje mogu pretjerano trošiti

bateriju. (Postavke > Obavijesti).
- Ažuriranje softvera: Provjerite ima li ažuriranja uređaja u Postavke > Sustav > Ažuriranje sustava.

Baterija i punjenje

Primjer: Pametni telefon se više ne puni.
Predložena rješenja:
- Provjera kabela i adaptera: Upotrijebite drugi kabel i punjač kompatibilan s vašim pametnim telefonom kako biste provjerili postoji li problem s materijalom za punjenje. Provjerite je li punjač ispravno priključen ili je li pametni telefon pravilno postavljen na X-LINK™ dodatak koji omogućuje punjenje vašeg uređaja (X-CABLE, X-DOCK, itd.).
- Ponovno pokretanje uređaja: Ponekad jednostavno ponovno pokretanje može riješiti problem s punjenjem.
- Ažuriranje softvera: Provjerite ima li ažuriranja uređaja u Postavke > Sustav > Ažuriranje sustava.

Pokretanje

Primjer: Pametni telefon se ne uključuje.
Predložena rješenja:
- Punjenje pametnog telefona: Primjer: Pametni telefon se ne uključuje. Predložena rješenja: Napunite pametni telefon:
- Prisilno ponovno pokretanje: Držite pritisnute tipke za napajanje i stišavanje zvuka 10 do 20 sekundi.
- Provjera punjača i kabela: Upotrijebite drugi kabel ili punjač kompatibilan s vašim pametnim telefonom kako biste provjerili radi li se o problemu s punjenjem.
- Ažuriranje softvera: Provjerite ima li ažuriranja uređaja u Postavke > Sustav > Ažuriranje sustava.

HR

Performanse

Primjer: Pametni telefon je spor ili dolazi do usporavanja.
Predložena rješenja:
- Test rutine: Ponovno pokrenite uređaj za brisanje privremenih predmemorija.
- Upravitelj pohrane: Idite na Postavke > Pohrana. Aktivirajte upravitelja prostora za pohranu.
- Ažuriranje softvera: Provjerite ima li ažuriranja uređaja u Postavke > Sustav > Ažuriranje sustava.

Primjer: Pametni telefon se zamrzava.
Predložena rješenja:
- Zatvorite aplikacije: Ako vam se uređaj zamrzne, prvo pokušajte zatvoriti sve otvorene aplikacije klikom na kvadratić u donjem desnom kutu navigacije sustava, zatim OBRIŠI SVE. Drugo, pokušajte isključiti ili ponovno pokrenuti svoj uređaj kao što obično radite.
- Prisilno ponovno pokretanje: Istovremeno pritisnite tipke za uključivanje i smanjivanje glasnoće dok se uređaj ponovno ne pokrene.
- Provjera nedavnih aplikacija: Identificirajte i deinstalirajte nedavno instalirane aplikacije koje bi mogle uzrokovati problem.
- Ažuriranje softvera: Provjerite ima li ažuriranja uređaja u Postavke > Sustav > Ažuriranje sustava.

Primjer: Poruka o kobnoj pogrešci.
Predloženo rješenje:
- Prisilno ponovno pokretanje: Istovremeno pritisnite tipke za uključivanje i smanjivanje glasnoće dok se uređaj ponovno ne pokrene.

- Ažuriranje softvera: Provjerite ima li ažuriranja uređaja u Postavke > Sustav > Ažuriranje sustava.

GPS povezivost

Primjer: Slab GPS signal ili GPS ne radi.
Predložena rješenja:
- Ponovno pokretanje GPS-a: Onemogućite pa ponovno omogućite GPS u Postavkama > Lokacija > Koristi lokaciju.
- Poboljšajte način točnosti lokacije: Prebaciti se na način rada za poboljšanje točnosti u GPS postavkama kako biste poboljšali prikupljanje signala. (Postavke > Lokacija > Usluge lokacije > Točnost lokacije > Poboljšaj točnost lokacije)
- Ažuriranje softvera: Provjerite ima li ažuriranja uređaja u Postavke > Sustav > Ažuriranje sustava.

Primjer: poteškoće s upućivanjem/primanjem poziva.
Predložena rješenja:
- Provjera mreže: Provjerite nalazi li se telefon u zoni dovoljne pokrivenosti mrežom. Ako je potrebno, pomaknite se nekoliko metara kako biste se pokušali spojiti na mrežu svog operatera.
- Provjera SIM kartice: uvjerite se da nije deaktivirana. Da biste to učinili, idite na Postavke > Mreža i internet > SIM i eSIM profil.
- Ograničenje poziva: Ako je značajka zabrane poziva omogućena za telefonski broj koji birate ili za telefonski broj pozivatelja, mora se ukloniti. Da biste to učinili, dugo pritisnite ikonu telefona, zatim dodirnite 3 točkice u gornjem desnom kutu sučelja > Postavke > Blokirani brojevi.
- Način rada u zrakoplovu: Uključite i isključite način rada u zrakoplovu za resetiranje veza.
- Ažuriranje softvera: Provjerite ima li ažuriranja uređaja u Postavke > Sustav > Ažuriranje sustava.

Zvuk i obavijesti

Primjer: Ne čujem dolazne pozive ili su obavijesti nečujne.
Predložena rješenja:
- Test rutine: Provjerite jesu li obavijesti, melodija zvona i glasnoća poziva ispravno postavljeni u Postavke > Zvuk i vibracija.
- Način rada "Ne uznemiravaj": Provjerite je li omogućen način rada Ne uznemiravaj i, ako je potrebno, onemogućite ga u Postavke > Zvuk i vibracija > Ne uznemiravaj.
- Ažuriranje softvera: Provjerite ima li ažuriranja uređaja u Postavke > Sustav > Ažuriranje sustava.

Primjer: Nema zvuka tijekom poziva ili vas pozivatelj ne čuje. Predložena rješenja:
Predložena rješenja:
- Test slušalica i zvučnika: Upotrijebite zvučnik ili USB-C slušalice ili Bluetooth slušalice kako biste utvrdili postoji li problem s unutarnjim mikrofonom.
- Ažuriranje softvera: Provjerite ima li ažuriranja uređaja u Postavke > Sustav > Ažuriranje sustava.

Multimedijske datoteke

Primjer: Nije moguće otvoriti određene zvučne, foto, video datoteke itd.
Predložena rješenja:
- Provjera formata: Provjerite podržava li format datoteke pametni telefon.

- Provjera pohrane: Osigurajte da datoteke nisu oštećene prijenosom na drugi uređaj.

Značajke senzora i hardvera

Primjer: Čitač otiska prsta više ne radi.
Predložena rješenja:
- Čišćenje senzora: Provjerite je li čitač otiska prsta čist i suh.
- Ponovno kalibriranje otisaka prstiju: Izbrišite pohranjene otiske prstiju i ponovno ih konfigurirajte u Postavke > Sigurnost i privatnost > Otključavanje uređaja > Otisak prsta.
- Ažuriranje softvera: Provjerite ima li ažuriranja uređaja u Postavke > Sustav > Ažuriranje sustava.

Primjer: Senzor blizine više ne radi (zaslon ostaje uključen tijekom poziva).
Predložena rješenja:
- Čišćenje područja senzora: Provjerite je li senzor koji se nalazi na vrhu zaslona čist tako da ga očistite mekom, suhom krpom.
- Ažuriranje softvera: Provjerite ima li ažuriranja uređaja u Postavke > Sustav > Ažuriranje sustava.

Primjer: NFC više ne radi.
Predložena rješenja:
- Ponovno pokretanje NFC funkcije: Idite na Postavke > Povezani uređaji > Postavke veze > NFC i onemogućite pa ponovno omogućite značajku.
- Testirajte s drugim uređajem: Pokušajte spojiti drugi NFC uređaj da provjerite je li problem u pametnom telefonu ili drugom uređaju.
- Ažuriranje softvera: Provjerite ima li ažuriranja uređaja u Postavke > Sustav > Ažuriranje sustava.

Primjer: Kamera više ne radi.
Predložena rješenja:
- Ponovno pokretanje aplikacije Kamera: Zatvorite i ponovno pokrenite X-CAM aplikaciju.
- Očistite predmemoriju aplikacije: Dugo pritisnite ikonu aplikacije X-CAM > Podaci o aplikaciji > Prostor za pohranu i predmemorija > Očistiti predmemoriju.
- Ažuriranje softvera: Provjerite ima li ažuriranja uređaja u Postavke > Sustav > Ažuriranje sustava.

MJERE SIGURNOSTI

Informacije o općoj sigurnosti

Nepoštovanje sljedećih sigurnosnih uputa može dovesti do požara, strujnog udara, ozljeda ili oštećenja vašeg tableta ili druge imovine. Prije uporabe tableta pročitajte sve sigurnosne upute u nastavku.

- Ne uključujte tablet kada je njegova uporaba zabranjena, ako može prouzročiti smetnje ili opasnost.
- Izbjegavajte izlaganje magnetskim poljima.
- Isključite tablet u zrakoplovima i zračnim lukama kada se to od vas zatraži.
- Isključite tablet kada ste blizu elektroničkih uređaja visoke preciznosti. Tablet može utjecati na performanse ove vrste uređaja.
- Ne stavljajte tablet ni njegov pribor u spremnike s jakim magnetskim poljem.
- Ne ostavljajte magnetske medije za pohranu podataka blizu tableta. Zračenje koje emitira tablet moglo bi izbrisati podatke pohranjene na njemu.
- Držite tablet podalje od izravnog sunčevog svjetla. Ne izlažite tablet visokim temperaturama i nemojte ga koristiti u prisutnosti zapaljivih plinova (npr. na benzinskoj postaji).
- Prilikom upućivanja poziva tablet držite udaljen najmanje 15 mm od tijela.
- Mali dijelovi mogu predstavljati opasnost od gušenja
- Vaš tablet može emitirati glasan zvuk.
- Izbjegavajte udaranje ili oštećivanje tableta.
- Neki su dijelovi vašeg tableta načinjeni od stakla. Staklo se može slomiti ako vaš tablet padne na tvrdu površinu ili ako je jako udaren. Ako se staklo slomi, ne dodirujte staklene dijelove tableta i ne pokušavajte ukloniti slomljeno staklo s tableta. Nemojte koristiti tablet dok staklo nije zamijenio ovlašteni operater.
- Ne pokušavajte rastaviti tablet ili njegov pribor. Održavanje ili popravak tableta smije izvoditi isključivo kvalificirano osoblje.
- Utičnica mora biti blizu tableta i lako dostupna
- Pridržavajte se svih zakona i propisa koji se odnose na uporabu tableta. Poštujte privatnost i prava drugih pri uporabi svojeg tableta.
- Slijedite upute u ovom priručniku za korištenje USB kabela. U protivnom, vaš tablet ili računalo mogu se oštetiti.

- Očistite tablet mekom i suhom krpom. Ne koristite vodu, alkohol, sapun ili kemikalije, osim ako ne ispunjavate dolje navedene uvjete u "Informacijama o vodonepropusnosti".

- Obavezno napravite sigurnosnu kopiju važnih podataka. Popravak ili drugi čimbenici mogu dovesti do gubitka podataka.

- Ne isključujte tablet tijekom prijenosa datoteka ili formatiranja memorije. To može uzrokovati neuspjeh programa ili oštećenje datoteka.

- Čuvajte tablet i punjač izvan dohvata djece. Ne dopustite djeci da tablet ili punjač upotrebljavaju bez nadzora.

- Ovaj uređaj nije namijenjen za uporabu od strane osoba (uključujući djecu) sa smanjenim fizičkim, osjetilnim ili mentalnim sposobnostima ili s nedostatkom iskustva i znanja potrebnog za korištenje ovog uređaja, osim ako su pod nadzorom osobe koja je odgovorna za njihovu sigurnost ili ih je ta osoba uputila u korištenje uređaja.

- Držite male komade pribora tableta izvan dosega djece kako biste izbjegli opasnost od gušenja.

- Ne dopustite vašoj djeci ili vašim kućnim ljubimcima da žvaču ili ližu uređaj.

- Ne mijenjajte i ne prepakiravajte svoj tablet.

HR

- Nemojte izlagati tablet plamenu, eksplozijama ili drugim izvorima opasnosti.

- Isključite tablet kada ste blizu eksplozivnih materijala ili tekućina.

- Tablet bi trebao biti spojen samo na USB 2.0 sučelje.

- Idealna radna temperatura je između 0°C i 40°C. Idealna temperatura skladištenja je između 20°C i 50°C.

- Prestanite koristiti uređaj ako se pregrije ili ako je bilo koji njegov dio napuknut ili slomljen.

- Ne pritiskajte uređaj uz oči, uši ili bilo koji drugi dio tijela i nemojte ga stavljati u usta.

- Ne upotrebljavajte bljeskalicu u blizini očiju ljudi ili životinja.

- Koristite samo izvorni pribor ovog tableta i nemojte instalirati njegovu bateriju u drugi telefon.

Informacije o nepropusnosti

- Upravo ste kupili tablet koji je u skladu sa indeksom zaštite IP68. Da bi se osigurala optimalna uporaba i nepropusnost, provjerite jesu li svi poklopci koji pokrivaju otvore i glavni poklopac ispravno zatvoreni.

- Ne otvarajte poklopce ili ladicu za SIM karticu uređaja ako je uređaj u vodi ili u okruženju s visokom vlagom.

- Pazite da poklopci nisu oštećeni kada ih otvarate ili zatvarate. Osigurajte da na brtvi nema ostataka, poput pijeska ili prašine, kako bi se spriječilo oštećenje uređaja.

- Poklopci koji pokrivaju otvore mogu se opustiti u slučaju pada ili udara.

- Provjerite jesu li svi poklopci ispravno poravnani i savršeno zatvoreni.

- Ako je uređaj uronjen u vodu ili su mikrofon ili govornik vlažni, zvuk možda neće biti jasan tijekom poziva. Preporučuje se da pričekate nekoliko minuta nakon potapanja uređaja da se vrati na izvornu kvalitetu zvuka. Provjerite jesu li mikrofon ili zvučnik čisti i suhi, tako što ćete ih obrisati suhom krpom.

- Ako se uređaj smoči slanom ili kloriranom vodom, isperite ga vodom iz slavine, a zatim osušite mekom, čistom krpom. Temeljito osušite poklopce i priključke.

- Vodootpornost uređaja može uzrokovati lagane vibracije pod određenim uvjetima. Takve vibracije, primjerice kada je glasnoća postavljena na visoku razinu, sasvim su normalne i ne utječu na ispravno funkcioniranje uređaja.

- Ne uklanjajte vodonepropusnu membranu koja prekriva mikrofon ili zvučnike i nemojte koristiti alat koji bi ga mogao oštetiti (oštar, šiljat itd.).

- Ne izlažite uređaj metalnim česticama: one bi se mogle nakupiti na zvučniku vašeg tableta zbog magneta ugrađenog u njegovu komponentu. Čestice metala mogu se obrisati mekom krpom. Također, uređaj možete staviti u prozirnu plastičnu vrećicu.

- Promjene temperature mogu povećati ili smanjiti tlak, što može utjecati na kvalitetu zvuka. Ako je potrebno, otvorite poklopce za ispuštanje zraka:

Medicinski uređaji

- Isključite tablet u bolnicama i drugim medicinskim ustanovama koje to zahtijevaju.

- Vaš tablet ima radio antene koje emitiraju elektromagnetska polja. Ta elektromagnetska polja mogu ometati pacemakere ili druge medicinske uređaje.

- Ako nosite pacemaker, držite tablet na udaljenosti od najmanje 20 cm od vašeg pacemekera.

- Držite uređaj na suprotnoj strani implantata.

- Ako smatrate da vaš tablet ometa vaš pacemaker ili neki drugi medicinski uređaj, prestanite ga upotrebljavati i posavjetujte se s liječnikom kako biste dobili informacije specifične za vaš medicinski uređaj.

- Pri obavljanju ponavljajućih aktivnosti, poput unosa teksta ili igara na tabletu, možete osjetiti povremenu nelagodu u šakama, rukama, zglobovima, ramenima, vratu ili drugim dijelovima tijela. Ako osjećate nelagodu, prestanite upotrebljavati tablet i posavjetujte se s liječnikom.

Sigurnost u prometu

- Pridržavajte se svih sigurnosnih mjera i normi za korištenje vašeg uređaja tijekom vožnje.

- Poštujte sve lokalne propise. Pobrinite se da uvijek vozite slobodnih ruku. U vožnji bi vam sigurnost na cestama trebala biti prva briga.

- Zaustavite se pored ceste i parkirajte prije nego što primite ili uputite poziv, ako to zahtijevaju prometni uvjeti.

- Radiofrekvencijski signali mogu ometati određene elektroničke sustave u vašem vozilu, poput radija ili sigurnosne opreme.

- Ako je vaše vozilo opremljeno zračnim jastukom, nemojte prepriječiti pristup postavljanjem prijenosne bežične ili nepokretne opreme ispred njega. U protivnom mogli biste spriječiti rad zračnog jastuka i uzrokovati teške tjelesne ozljede. Ručna uporaba tableta tijekom vožnje je zabranjena.

- Ako slušate glazbu, svakako držite glasnoću na razumnoj razini kako biste bili svjesni onoga što se događa oko vas. To je osobito važno kada se nalazite u blizini ceste.

- Uporaba tableta u određenim okolnostima može odvratiti vašu pozornost i prouzročiti opasnost. Poštujte sva pravila koja zabranjuju ili ograničavaju uporabu tableta ili slušalica (na primjer, suzdržavanjem od slanja poruka tijekom vožnje ili korištenja slušalica na biciklu).

- Ručna uporaba tableta tijekom vožnje je zabranjena.

Napajanje i punjenje

- Nemojte bacati telefon u vatru

- Nemojte uzrokovati kratki spoj

- Ne izlagati temperaturama višim od 60ºC / 140°F

- Reciklirajte bateriju u skladu s važećim standardima.

- Punite svoj tablet s pomoću isporučenog USB kabela i adaptera za napajanje. Korištenjem nekompatibilnog adaptera ili kabela mogli biste trajno oštetiti vaš tablet.

- Adapter bi trebao biti priključen u blizini tableta i lako dostupan.

- Korištenje oštećenih kabela ili punjača ili punjenje u prisutnosti vlage može uzrokovati električni udar.

- Adapter za napajanje namijenjen je isključivo uporabi u zatvorenom prostoru.

- Utičnica mora biti lako dostupna. Tijekom uporabe pristup utičnici ne smije biti onemogućen.

- Kako biste u potpunosti odspojili tablet iz mrežnog napajanja, iskopčajte punjač iz zidne utičnice.

- Adapteri za napajanje mogu se zagrijati tijekom uobičajene uporabe, a dulji kontakt može uzrokovati ozljede.

- Uvijek osigurajte dovoljnu ventilaciju oko adaptera tijekom uporabe.

- Ventilacija se ne smije ometati pokrivanjem ventilacijskih otvora predmetima (novinama, stolnjacima, zavjesama itd.) kako bi se spriječili pregrijavanje i kvar. Osigurajte slobodan prostor od najmanje 10 cm od tableta.

- Tablet je potrebno upotrebljavati u područjima s umjerenom klimom.

- Nemojte priključivati ili isključivati USB priključak mokrim rukama jer to može dovesti do opasnosti od strujnog udara.

- Budući da tablet ima unutarnju bateriju koja se može puniti, ne izlažite proizvod prekomjernoj toplini (suncu, vatri itd.).

- Izbjegavajte korištenje konektora za istovremeno izvršavanje više radnji i pazite da terminali baterije ne dodiruju nikakve vodljive predmete, poput metala ili tekućina.

HR

Zaštita sluha

Ovaj tablet je u skladu s važećim propisima za ograničavanje maksimalne glasnoće zvuka. Dugotrajno slušanje sa slušalicama može uzrokovati slabljenje sluha!

- Prestanite upotrebljavati proizvod ili smanjite glasnoću ako osjetite zujanje u ušima.

- Ne podešavajte glasnoću na punu snagu, zdravstveni djelatnici savjetuju da se ne izlažete dugotrajnoj izloženosti zvuku visoke glasnoće.

- Upotrebljavajte slušalice pametno jer pretjeran zvuk iz slušalica ili naglavnih slušalica može uzrokovati gubitak sluha.

- Kako biste spriječili oštećenje sluha, izbjegavajte dugotrajno slušanje pri velikoj glasnoći.

- Koristite samo slušalice isporučene s tabletom.

zaštita okoliša

- Prilikom odlaganja ambalaže, baterije ili korištenog tableta slijedite lokalne smjernice za zbrinjavanje otpada. Odložite ih na mjesto prikupljanja kako bi bili pravilno reciklirani. Ne bacajte rabljene tablete ili baterije u obično smeće.

- Uklonite rabljene litijske baterije i one koje ne želite sačuvati na posebno mjesto određeno za tu svrhu. Ne bacajte ih u smeće.

- Ne bacajte rabljene tablete ili baterije u obično smeće.

Postoji opasnost od eksplozije baterije ako je zamijenite neodgovarajućim modelom. Bateriju zbrinite u skladu s uputama.

Čišćenje i održavanje

HR

- Isključite telefon prije svakog čišćenja ili održavanja. Punjač se mora odspojiti iz utičnice. Tablet i punjač moraju biti odspojeni kako bi se spriječio strujni udar ili kratki spoj baterije ili punjača. Zatvorite poklopce.

- Nemojte čistiti tablet ili punjač kemikalijama (alkoholom, benzenom), kemikalijama ili abrazivnim sredstvima za čišćenje kako ne biste oštetili dijelove ili uzrokovali kvar. Uređaj se može čistiti mekom, antistatičkom, blago vlažnom krpom ili vodom iz slavine slijedeći upute u INFORMACIJAMA O NEPROPUSNOSTI na stranici 46.

- Ne stružite ni ne zamjenjujte navlaku za tablet jer tvari koje se nalaze u boji mogu uzrokovati alergijske reakcije. Ako se takva reakcija pojavi, odmah se prestanite koristiti tabletom i posavjetujte se s liječnikom.

- Uklonite prašinu iz utikača i držite ga na suhom mjestu kako biste spriječili požar.

- Ako tablet ili bilo koji dodatni pribor ne radi ispravno, obratite se svom davatelju usluga.

- Nemojte sami rastavljati tablet ili njegov pribor.

Hitni pozivi

U slučaju nužde, ako je tablet uključen, a vi se nalazite u području mrežne pokrivenosti, on se može se upotrijebiti za upućivanje hitnog poziva. Međutim, brojevi hitnih službi možda nisu dostupni na svim mrežama. Nikada se ne biste smjeli oslanjati na tablet za upućivanje hitnih poziva.

Preporuke za smanjenje izlaganja korisnika zračenju

- Koristite svoj tablet u područjima koja pokriva vaša mreža kako biste smanjili količinu primljenog zračenja (osobito na podzemnim parkiralištima ili kada putujete vlakom i automobilom).
- Koristite tablet u dobrim uvjetima prijema (tj.: prikazuje se maksimalni broj crtica za mrežu).
- Upotrebljavajte pribor za telefoniranje bez korištenja ruku.
- Tijekom poziva udaljite tablet od trbuha trudnica i donjeg dijela trbuha tinejdžera.
- Djeca i adolescenti trebali bi razumno koristiti tablete izbjegavajući, primjerice, noćne pozive i ograničavajući učestalost i trajanje poziva.

DODATNE INFORMACIJE

Sukladnost

CE

- CROSSCALL izjavljuje da je ovaj uređaj u skladu s bitnim zahtjevima i drugim relevantnim odredbama Direktive 2014/53/EU. Najnoviju primjenjivu verziju Izjave o sukladnosti možete pronaći na web mjestu: https://docs.crosscall.com/public/CERTIFICAT/CORE-T5_CERTIFICATE-OF-CONFORMITY_INTERNATIONAL.pdf.
- Ograničenja pojasa 2,4 GHz: Norveška : ovaj odjeljak ne odnosi se na zemljopisno područje unutar radijusa od 20 km od središta Ny-Ålesunda. Ograničenja pojasa 5 GHz: U skladu s člankom 10. stavka 10. direktive 2014/53/EU, pakiranje pokazuje da ova radio oprema podliježe određenim ograničenjima kada se stavi na tržište u Belgiji (BE), Bugarskoj (BG), Češkoj (CZ), Danskoj (DK), Njemačkoj (DE), Estoniji (EE), Irskoj (IE), Grčkoj (EL), Španjolskoj, (ES), Francuskoj (FR), Hrvatskoj (HR), Italiji (IT), Cipru (CY), Latviji (LV), Litvi (LT), Luksemburgu (LU), Mađarskoj (HU), Malti (MT), Nizozemskoj (NL), Austriji (AT), Poljskoj (PL), Portugalu (PT), Rumunjskoj (RO), Sloveniji (SL), Slovačkoj (SK), Finskoj (FI), Švedskoj (SE), Ujedinjenom Kraljevstvu (UK (NI)), Turskoj (TR), Norveškoj (NO), Švicarskoj (CH), Islandu (IS) i Lihtenštajnu (LI).

Frekvencijski pojas i napajanje

- Frekvencijski pojas koji se upotrebljava za radijsku opremu: neki pojasi ne moraju biti dostupni u svim zemljama ili regijama. Dodatne informacije zatražite od lokalnog operatera.

- Maksimalna frekvencija radio signala emitiranog u frekvencijskom pojasu u kojem radi radio oprema: maksimalna snaga za sve pojase manja je od najviše granične vrijednosti navedene u pridruženom usklađenom standardu. Nazivne granice frekvencijskih pojasa i prijenosne snage (zračene i/ili provodljive) primjenjive na ovu radijsku opremu su kako slijedi:

Frekvencijski	pojasevi	Maksimalna jačina
GSM850	824MHz-894MHz	33±2dBm
GSM900	880MHz-960MHz	33±2dBm
GSM1800	1710MHz-1880MHz	30±2dBm
GSM1900	1850MHz-1990MHz	30±2dBm
WCDMA B1	1920MHz-2170MHz	23±2dBm
WCDMA B2	1850MHz-1990MHz	23±2dBm
WCDMA B4	1710MHz-2155MHz	23±2dBm
WCDMA B5	824MHz-894MHz	23±2dBm
WCDMA B8	880MHz-960MHz	23±2dBm
LTE B1	1920MHz-2170MHz	23±2dBm
LTE B2	1850MHz-1990MHz	23±2dBm
LTE B3	1710MHz-1880MHz	23±2dBm
LTE B5	824MHz-894MHz	23±2dBm
LTE B7	2500MHz-2690MHz	23±2dBm
LTE B8	880MHz-960MHz	23±2dBm
LTE B20	791MHz-862MHz	23±2dBm
LTE B28	703MHz-803MHz	23±2dBm
LTE B32	1452MHz-1496MHz	Samo DL
LTE B38	2570MHz-2620MHz	23±2dBm
LTE B40	2300MHz-2400MHz	23±2dBm
WIFI 2,4GHz	2400MHz-2483,5MHz	<20dBm
WIFI 5GHz	5150MHz-5725MHz	<20dBm
Bluetooth	2400MHz-2483,5MHz	<10dBm
NFC	13,56MHz	<42dBuA/m

Informacije o priboru i softverima

Savjetujemo vam da upotrebljavate sljedeći pribor:

DODATNI PRIBOR	MODEL	TEHNIČKI PODACI
	Ref. Crosscall: 1902140199602	USB-A / USB-C 1 m

Verzija softvera proizvoda je L1893.X.XX.XX.XXXX (ili X= 0 do 9, A do Z, što predstavlja ažuriranja o korisničkom iskustvu, sigurnosnim korekcijama itd.). Proizvođač je objavio nadogradnje softvera kako bi ispravio greške ili poboljšao neke od značajki nakon lansiranja proizvoda. Sve verzije softvera koje proizvođača objavi potvrđene su i uvijek su u skladu s važećim pravilima.
Svi parametri radiofrekvencije (npr. frekvencijski pojas i izlazna snaga) nisu dostupni korisniku i korisnik ih ne može mijenjati. Najnovije informacije o priboru i softveru dostupne su u izjavi o sukladnosti, na mrežnim stranicama: https://docs.crosscall.com/public/CERTIFICAT/CORE-T5_CERTIFICATE-OF-CONFORMITY_INTERNATIONAL.pdf

Specifični stupanj apsorpcije (SAR)

Ova oprema zadovoljava smjernice o izloženosti radijacijskom zračenju kada se upotrebljava u blizini glave ili na minimalnoj udaljenosti od 5 mm od tijela. Prema smjernicama ICNIRP-a (Međunarodna komisija za zaštitu od neionizirajućeg zračenja), granica SAR-a u prosjeku je 2 W/kg za glavu i trup te 4 W/kg za udove na staničnom tkivu od 10 g koje apsorbira većinu frekvencije.

Maksimalne vrijednosti za ovaj model :
- SAR tijelo: 1,58 (W/kg) ==> dopuštena granična vrijednost: 2 (W/kg)
- SAR za udove: 2,90 (W/kg) ==> dopuštena granična vrijednost: 4 (W/kg)

Autorska prava

Ovaj uređaj namijenjen je osobnoj uporabi. Kopiranje CD-ova ili preuzimanje glazbe, videozapisa ili fotografija za preprodaju ili u bilo koju drugu komercijalnu svrhu može predstavljati kršenje zakona o autorskim pravima. Za kopiranje ili spremanje dijela ili cijelog dokumenta, djela i/ili prezentacije moguće je zatražiti dopuštenje u skladu sa zakonom o autorskim pravima. Pobrinite se da saznate sve primjenjive zakone koji se odnose na spremanje i uporabu takvih sadržaja u vašoj državi i djelokrugu.

PRILOG

Važne informacije

Kako bi vam se pružilo najbolje iskustvo, tablet se redovito povezuje s internetskim poslužiteljima i poslužiteljima e-pošte. Time se automatski i neizbježno generiraju razmjene podataka koje se mogu dodatno naplaćivati s obzirom na vaš postojeći plan ili se oduzimaju od vaše pretplate.

Kako biste izbjegli probleme povezane s naplatom usluga za koje je potreban internet, savjetujemo vam da se odlučite za prilagođenu ponudu koja uključuje neograničen pristup internetu i e-pošti. Također izbjegavajte mijenjanje unaprijed zadanih postavki. Ako želite, možete se povezati s WiFi mrežom radi poboljšanja propusnosti i učinkovitosti. Konkretno, preporučujemo da koristite WiFi mrežu za gledanje na strimingu ili preuzimanje igara,

videozapisa ili filmova.

Brisanje podataka (tvornička postavka)

Za vraćanje na zadane postavke, u izborniku telefona kliknite**Postavke > Sustav > Opcije vraćanja na zadano > Izbriši sve podatke (vratiti tvorničke postavke).**)

Prije vraćanja telefona na zadane postavke, provjerite jeste li napravili sigurnosnu kopiju vaših važnih podataka pohranjenih na uređaju.

Ova radnja će izbrisati sve podatke iz interne memorije vašeg telefona.

U ovom izborniku, imate i mogućnost da poništite samo svoje postavke ili WIFI, mobilne podatke i Bluetooth®

Funkcije pristupačnosti

Funkcije pristupačnosti na pametnim telefonima osmišljene su kako bi pomogle korisnicima s posebnim potrebama, kao što su oštećenje vida, sluha ili pokreta. Ove funkcije omogućuju lakše i učinkovitije korištenje uređaja.

Možete prilagoditi svoj uređaj za bolju pristupačnost. Otvorite *Postavke*, zatim dodirnite *Pristupačnost* i odaberite koje funkcije želite uključiti.

HR

INSTALIRANE APLIKACIJE

1. Zvučna obavještenja

Primajte obavijesti kada vaš uređaj otkrije važne zvukove u vašem domu, poput alarma za dim ili zvona na vratima.

Više informacija dostupno je na Android stranici za podršku.

2. Trenutna transkripcija

Trenutna transkripcija prikazuje izgovorene riječi kao tekst na zaslonu, olakšavajući sudjelovanje u razgovorima.

Nakon aktivacije, pokrenite funkciju pomoću plutajuće tipke za pristupačnost ili prilagodivih opcija:

- Brze postavke
- Tipke za glasnoću
- Povlačenje prema gore s dva prsta

Više informacija dostupno je na Android stranici za podršku.

3. Glasovni pristup

Omogućuje upravljanje uređajem bez ruku pomoću glasovnih naredbi za otvaranje aplikacija, pritiskanje tipki, pomicanje zaslona i unos teksta.

ČITAČ ZASLONA

1. TalkBack

TalkBack je funkcija koja pomaže slijepim i slabovidnim osobama u interakciji s uređajem

koristeći glasovne povratne informacije i dodirne geste.

Više informacija dostupno je na Android stranici za podršku.

ZASLON

1. Odaberi za čitanje naglas

Omogućuje vam da odaberete stavke na zaslonu koje će biti pročitane naglas ili opisane.

Za korištenje:

- Dodirnite stavku (npr. tekst ili sliku)
- Povucite prstom po zaslonu za više stavki
- Dodirnite Reprodukcija za cjeloviti opis

Više informacija dostupno je na Android stranici za podršku.

2. Veličina prikaza i teksta

Omogućuje promjenu veličine fonta, prikaza, podebljanje teksta ili prilagodbu kontrasta.

Više informacija dostupno je na Android stranici za podršku.

3. BOJE I KRETANJE

a. Ispravak boja

Pomaže u razlikovanju boja ili uklanja boje kako bi se poboljšala koncentracija.

b. Inverzija boja

Inverzija se primjenjuje na cijeli uređaj, uključujući multimedijski sadržaj (npr. crni tekst na bijeloj pozadini postaje bijeli na crnoj). Može doći do problema s kvalitetom prikaza.

Više informacija dostupno je na Android stranici za podršku.

Tamna tema

Tamna tema primjenjuje se na Android sučelje i podržane aplikacije. Ne mijenja boje multimedijskog sadržaja poput videa.

Više informacija dostupno je na Android stranici za podršku.

c. Uklanjanje animacija

Smanjuje kretanje na zaslonu radi bolje koncentracije.

d. Pov**ećani pokazivač**

Povećava veličinu pokazivača radi bolje vidljivosti.

4. Još slabije svjetlo

Za ugodnije čitanje možete dodatno smanjiti svjetlinu ispod minimalne razine telefona.

5. Povećanje

Omogućuje zumiranje i povećavanje elemenata na zaslonu.

Više informacija dostupno je na Android stranici za podršku.

KONTROLE INTERAKCIJE

1. Pristup prekidačem (Switch Access)

Omogućuje korištenje jednog ili više fizičkih prekidača umjesto dodirnog zaslona za interakciju s uređajem.

Više informacija dostupno je na Android stranici za podršku.

2. Upravljanje trajanjem dodira

Omogućuje podešavanje trajanja dugog pritiska, vremena prikaza interaktivnih poruka i automatskog klika.

3. SUSTAVSKE KONTROLE

a. Način navigacije

Omogućuje izbor između navigacije gestama ili klasične navigacije s tri gumba.

Više informacija dostupno je na Android stranici za podršku.

TITLOVI

1. Trenutni titlovi

Automatski generira titlove za govorne sadržaje jednostavnom gestom. Radi s videima, podcastima, pozivima i glasovnim porukama.

Više informacija dostupno je na Android stranici za podršku.

2. Postavke titlova

Omogućuje prilagodbu veličine i stila titlova radi bolje čitljivosti.

ZVUK

1. Audiodeskripcija

Omogućuje slušanje opisa sadržaja na zaslonu za podržane videozapise.

HR

2. Obavijesti s bljeskalicom

Ekran ili bljeskalica trepere prilikom obavijesti ili alarma.

VAŽNO: Ako ste osjetljivi na svjetlost, koristite ovu funkciju s oprezom.

3. Slušni aparati

Omogućuje korištenje slušnih pomagala s telefonom.

4. Postavke zvuka

Omogućuje mono zvuk i podešavanje ravnoteže lijevo/desno.

5. Izlaz pretvaranja teksta u govor

Pretvara tekst u govor. Možete odabrati jezik, brzinu i ton.

TEKST U STVARNOM VREMENU (ovisno o operateru)

Ova funkcija omogućuje razmjenu poruka u stvarnom vremenu tijekom poziva. Korisna je za gluhe, nagluhe, osobe s govornim poteškoćama ili ako vam je potrebna transkripcija uz glas.

Pozivi s tekstom u stvarnom vremenu pohranjuju se kao transkripti.

Više informacija dostupno je na Android stranici za podršku.

Jamstveni uvjeti

Vaš tablet i njegova dodatna oprema koja se nalazi u kutiji zajamčeni su od bilo kakvog kvara koji se može pojaviti zbog njihovog dizajna ili proizvodnje ili kvara na materijalu, pod normalnim uvjetima korištenja, za vrijeme trajanja jamstva. (Možete pogledati u našim općim uvjetima usluge nakon prodaje na **www.crosscall.com > Pomoć > Jamstvo**) koji vrijede od datuma kupnje

telefona, kako je prikazano na vašem izvornom računu. Komercijalno jamstvo automatski prestaje na kraju ovog razdoblja. Razdoblje dostupnosti rezervnih dijelova bitnih za uporabu novih proizvoda je deset (10) godina od datuma završetka prisutnosti proizvoda na tržištu.

Da biste saznali jamstvene uvjete, posjetite www.crosscall.com > Pomoć > Jamstvo.

Prije nego što se obratite našoj servisnoj službi, savjetujemo vam da slijedite ove upute:
- Potpuno napunite bateriju;
- Nadogradite softver ili vratite tvorničke postavke za formatiranje tableta.
- Pažljivo pročitajte odjeljak RJEŠAVANJE PROBLEMA u ovom priručniku (stranica 40-43) da vidite postoje li predložena rješenja za rješavanje problema koji imate.

UPOZORENJE: SVI korisnički podatci tableta (kontakti, fotografije, poruke, datoteke i preuzete aplikacije) trajno će se izgubiti. Preporučujemo da prije formatiranja napravite sigurnosnu kopiju svih podataka s tableta.

—> Za poništavanje zadanih postavki: u izborniku tableta kliknite**Postavke > Sustav > Napredne postavke > Opcije vraćanja na zadano > Izbriši sve podatke (vratiti tvorničke postavke).**)

U slučaju da vaš tablet ima kvar koji sprječava njegovu normalnu uporabu, morate odnijeti uređaj u našu servisnu službu. Vaš tablet neće biti popravljen ili zamijenjen ako su zaštitni znakovi ili serijski brojevi (IMEI) uklonjeni ili promijenjeni ili ako račun za vašu kupnju nedostaje ili je nečitljiv.
Ako se potvrdi neusklađenost ili nedostatak, vaš će tablet biti zamijenjen ili popravljen u cijelosti ili djelomično. Ovo jamstvo pokriva troškove dijelova i rada.

HR

Prije slanja tableta u našu servisnu službu, preporučujemo:
- zapišite i čuvajte svoj IMEI na sigurnom mjestu (*);
- uklonite SD karticu i SIM karticu;
- zabilježite sve svoje osobne podatke. Naš centar za popravke možda će morati formatirati vaš tablet.

(*) Vaš IMEI kôd serijski je broj koji identificira vaš uređaj i prati postprodajnu uslugu. IMEI kôd možete pronaći na nekoliko načina:
- Utipkajte *#06# na tipkovnici vašeg tableta;
- Pogledajte pakiranje svog tableta;
- Na stražnjoj strani tableta, ovisno o modelu, IMEI se može navesti na naljepnici ili ugravirati u ladicu za SIM karticu tableta.

Dokumenti i informacije koje morate priložiti prilikom slanja tableta našoj servisnoj službi:
- Presliku računa, na kojoj je naveden datum kupnje, vrsta proizvoda i naziv distributera;
- IMEI broj tableta;
- Opis greške na tabletu.

Pozivamo vas da pročitate opće uvjete usluge dostupne na web mjestu Crosscall na sljedećoj adresi: **www.crosscall.com**

CORE-T5, dizajniran u Francuskoj i sastavljen u Kini
Izradio i uvezao:
CROSSCALL – 245 RUE PAUL LANGEVIN 13290 AIX-EN-PROVENCE – Francuska.

CROSSCALL

V26.06.2025